

COMUNE DI BELVEDERE MARITTIMO

(PROVINCIA DI COSENZA)

REGISTRO CRONOLOGICO

GENERALE N. ~~133~~ DEL 28 APR. 2015

SETTORE UFFICIO TECNICO

SERVIZIO: N. 2 - MANUTENZIONE

RESPONSABILE DEL SERVIZIO: P.A. ANTONIO SCRIVANO

RESPONSABILE DEL PROCEDIMENTO: P.I. PASQUALE SERVIDIO

ORIGINALE

DETERMINAZIONE DEL RESPONSABILE DELL'UFFICIO

N. 67 DEL 17.04.2015

OGGETTO: SERVIZIO INTEGRATO DI IGIENE AMBIENTALE NEL COMUNE DI BELVEDERE MARITTIMO
IMPORTO COMPLESSIVO DI GARA € 8.075.192,12
DETERMINA A CONTRATTARE MEDIANTE PROCEDURA APERTA
APPROVAZIONE SCHEMA BANDO DI GARA ED ALLEGATI

IL RESPONSABILE DEL SERVIZIO

PREMESSO:

CHE l'Amministrazione comunale, ha disposto l'esternalizzazione del **Servizio integrato di igiene ambientale nel Comune di Belvedere Marittimo**, rientrante nella categoria 16 dell'Allegato II al Codice dei contratti;

VISTO che il suddetto servizio che l'Amministrazione intende appaltare all'esterno è da espletare con gli estremi dell'urgenza;

VISTO l'art. 11 del Codice dei contratti;

VISTO l'art. 192 del D.Lgs. 18 agosto 2000, n. 267;

VISTI i nuovi atti e gli elaborati progettuali, approvati con Deliberazione della Giunta Comunale n° 43 del 13.04.2015, predisposti da Lorenzo Veltri, Tecnico Ambientale Gestione Rifiuti - Studio Gaiambiente Consulting, con sede in Via Marina Taverna n. 28 - 87038 San Lucido (CS) relativi al suddetto servizio da affidare all'esterno, redatti sulla base delle indicazioni dettate da all'Amministrazione in data 26.02.2015 prot. 3094, nel rispetto del Codice dei contratti pubblici e dell'art. 279 del relativo Regolamento di attuazione, i quali saranno posti a base della gara d'appalto da espletare al fine di individuare il soggetto contraente;

VISTO l'art. 26 della legge 23.12.1999, n. 488 come da ultimo modificato dall'art. 1, comma 16-bis, del decreto-legge 06.07.2012, n. 95, convertito, con modificazioni, dalla legge 07.08.2012, n. 135 e le restanti norme vigenti in materia di razionalizzazione e contenimento della spesa pubblica, in merito all'obbligo posto in capo agli Enti Locali di verificare l'esistenza di eventuali convenzioni CONSIP S.p.A. attive per la fornitura di servizi comparabili/analoghi a quelli oggetto della presente atto;

DARE ATTO che, in relazione alle prescrizioni delle norme sopra richiamate, il servizio oggetto del presente provvedimento può essere affidato autonomamente in appalto da questa amministrazione aggiudicatrice;

RITENUTO di poter e dover dare corso alla procedura per l'affidamento in appalto del suddetto contratto di servizio, nel rispetto della vigente disciplina del Codice dei contratti pubblici e delle disposizioni attuative contenute nel relativo Regolamento del codice dei contratti;

VISTO che, in relazione al combinato disposto degli artt. 20 e 21 del Codice dei contratti e del relativo Allegato II, il suindicato servizio da appaltare può essere classificato come segue:

Categorie	Denominazione	Numero di riferimento CPC	Numero di riferimento CPV	Importo presunto (inclusi oneri personale e sicurezza)
16	Servizio integrato di igiene ambientale nel Comune di Belvedere Marittimo	94	90000000-7	8.075.192,12

RILEVATO che il suddetto importo del servizio da porre a base di appalto (costituito dal costo per l'espletamento del servizio vero e proprio da assoggettare a ribasso in sede di offerta, dagli oneri relativi alle misure di adempimento delle disposizioni in materia di salute e sicurezza nei luoghi di lavoro da non assoggettare a ribasso ai sensi dell'art. 83, comma 1 lettere a) e b), del Codice dei contratti e dell'art. 279, comma 1, lett. c), del relativo Regolamento di attuazione ed esclusa l'IVA nella misura vigente) risulta superiore alla soglia di rilevanza comunitaria UE di cui all'art. 28, comma 1, lett. b), del Codice dei contratti stesso (importo superiore alla soglia UE, di €. 207.000,00 IVA esclusa) e che, quindi, per l'affidamento del servizio in parola a un operatore economico qualificato occorre preventivamente esperire una gara d'appalto ad evidenza pubblica nel rispetto di quanto disposto dal Codice dei contratti pubblici,

VISTO, inoltre, che:

a) in relazione al disposto dell'art. 53, comma 2, del Codice dei contratti, il contratto d'appalto ha per oggetto la sola esecuzione;

b) in relazione al disposto dell'art. 54 del Codice dei contratti, per l'individuazione degli offerenti può essere utilizzata una delle seguenti procedure:

- aperta o ristretta, disciplinate dall'art. 55;
- negoziata previa pubblicazione di un bando di gara, disciplinata dall'art. 56;
- negoziata senza previa pubblicazione di un bando di gara disciplinata dall'art. 57;
- del dialogo competitivo disciplinato dall'art. 58;

c) in relazione al disposto dell'art. 81 del Codice dei contratti le offerte possono essere selezionate:

- con il criterio del prezzo più basso, disciplinato dall'art. 82;
- con il criterio dell'offerta economicamente più vantaggiosa, disciplinato dall'art. 83;

VISTE le Determinazioni dell'Autorità per la Vigilanza sui Contratti Pubblici di Lavori, Servizi e Forniture n. 5 del 8 ottobre 2008 e n. 7 del 24 novembre 2011 e ritenuto che, non essendo caratterizzato l'appalto in oggetto da un particolare valore tecnologico e svolgendosi secondo procedure largamente standardizzate, il perseguimento delle esigenze dell'Amministrazione, a garanzia anche del rispetto dei principi di trasparenza, di non discriminazione, di parità di trattamento in condizioni di effettiva trasparenza, può essere assicurato ricorrendo, per la selezione della offerta economicamente più vantaggiosa, in applicazione dell'art. 83 del Codice dei contratti;

VISTA la Deliberazione dell'Autorità per la Vigilanza sui Contratti Pubblici di Lavori, Servizi e Forniture del 21 dicembre 2011, con la quale è stata fissata la contribuzione per le gare dovuta per il corrente anno 2014 di € 800,00;

VISTO il vigente regolamento comunale per la disciplina dei contratti;

VISTO il D.Lgs. 18 agosto 2000, n. 267, recante: "Testo unico delle leggi sull'ordinamento degli enti locali" e successive modificazioni;

VISTA la legge 7 agosto 1990, n. 241, recante: "Nuove norme in materia di procedimento amministrativo e di diritto di accesso ai documenti amministrativi" e successive modificazioni;

VISTO il «Codice dei contratti pubblici di lavori, servizi e forniture», emanato con D.Lgs. 12 aprile 2006, n. 163 e successive modificazioni;

VISTO il «Regolamento di esecuzione del codice dei contratti», emanato con D.P.R. 5 ottobre 2010, n. 207 e successive modificazioni;

VISTO lo Statuto Comunale;

D E T E R M I N A

- 1) Di avvalersi della facoltà di non dar corso alla pubblicazione dell'avviso di preinformazione (Art.

122, comma 2, del Codice dei contratti) e, quindi, di dare atto, ai sensi dell'art. 63, comma 5, del Codice dei contratti, che questo Ente non si avvale della facoltà di ridurre i termini di ricezione delle offerte ai sensi dell'art. 70, comma 7, del Codice dei contratti;

- 2) Di approvare l'allegato schema di bando di gara predisposto dall'ufficio competente per l'esperimento della selezione mediante procedura aperta ai sensi degli artt. 55, e art. 83 comma 1, lettera a) e b) del Codice dei contratti, con il proprio schema di disciplinare di gara e il modello di istanza di partecipazione con annessa dichiarazione sostitutiva da presentare dagli operatori economici interessati a partecipare alla gara stessa anch'essi predisposti dall'ufficio competente;
- 3) Nei tempi e con le modalità previsti dalla Deliberazione 21 dicembre 2011 dell'Autorità per la Vigilanza sui contratti pubblici di lavori, servizi e forniture in premessa richiamata con la quale è stata fissata la contribuzione sulle gare d'appalto per il corrente anno 2015 e dalle relative istruzioni, viene dato corso alla richiesta del codice identificativo gara (CIG), dando atto che per il versamento, da parte di questa stazione appaltante, della contribuzione sulla gara per l'importo previsto di € 800,00 secondo quanto prescritto dall'art. 1, commi 65 e 67, della legge 23 dicembre 2005, n. 266, trovano applicazione le procedure indicate dall'AVCP nella citata deliberazione 21 dicembre 2011;
- 4) Di assumere, per quanto concerne il pagamento della contribuzione sulla gara per l'importo di € 800,00 indicata al precedente punto 3°, impegno di spesa sull'intervento di Servizio integrato di igiene ambientale nel Comune di Belvedere Marittimo, sul Cap. ____ Tit. ____ Funz. ____ Serv. ____ Int. ____ del Bilancio del Corrente Esercizio 2015, con la sufficiente disponibilità, e che all'aggiudicazione della gara, tale importo dovrà essere rimborsato dall'appaltatore, così come, è da prevedersi nel Capitolato Speciale;
- 5) Di confermare la somma complessiva, prevista sul quadro economico, di euro **8.967.500,85**, di cui, per gara di appalto euro **8.075.192,12** oltre IVA al 10% pari a euro **807.519,21**, sul capitolo 1566 del bilancio Comunale, ripartita per gli anni, ed il corrispettivo per il RUP sull'apposito capitolo individuato dell'Ufficio Finanziario, anch'esso ripartito per gli anni, da liquidarsi mensilmente;
- 6) La presente Determinazione, comportando impegno di spesa, sarà trasmessa al Responsabile del Servizio Finanziario per la prescritta attestazione di regolarità contabile e copertura finanziaria di cui all'art. 183, comma 9, del T.U. 18 agosto 2000, n. 267 e diverrà esecutiva con l'apposizione della predetta attestazione.
- 7) Demandare l'Ufficio Ragioneria all'iscrizione dell'opera nel Bilancio 2015 e successivi.

Il Responsabile del Procedimento
(p.i. Pasquale Servidio)

Il Responsabile del Servizio
(p.a. Antonio Scrivano)

- ☐ VISTO di regolarità contabile attestante la copertura finanziaria della presente determinazione, ai sensi dell'art. 49 comma 1° e 153 comma 5° del D.L.vo n. 267/2000, che pertanto, in data odierna diviene esecutiva.

Bilancio di Previsione ____ TIT. ____ FUNZIONE ____ SERVIZIO ____ Intervento ____
Gestione Residui Passivi ex Cap. ____

NOTE.....
.....

Data.....

Il Responsabile dell'Ufficio di Ragioneria

.....

ATTESTATO DI PUBBLICAZIONE

Il sottoscritto Segretario Comunale, visti gli atti d'ufficio, attesta che la presente determinazione è stata affissa all'Albo Pretorio, per quindici giorni consecutivi dal 28 APR. 2015 al _____ come prescritto dall'art. 124 - comma 1 del D.L.vo n. 267/2000.

(N. _____ Reg. Pub.)

Li. 28 APR. 2015



IL SEGRETARIO COMUNALE

IL RESPONSABILE
DELL'AREA AMMINISTRATIVA
Daniela Ponte
Istruttore Direttivo

DICHIARAZIONE DI ESECUTIVITA' (AI SENSI del D.L.vo n. 267 del 18.08.2000)

DIVENUTA ESECUTIVA IN DATA 28 APR. 2015

- () in quanto non soggetta a controllo preventivo di legittimità per la scadenza del termine dei 10 giorni dalla pubblicazione ai sensi dell'art.134 comma 3° del D.L.vo n. 267/2000;
- () in quanto dichiarata immediatamente eseguibile ai sensi dell' art. 134 - comma 43 – del D.L.vo n. 267/2000;
- () in quanto soggetta a controllo preventivo di legittimità ai sensi dell'art. 126 comma 1° del D.L.vo n. 267/2000;
- () per la scadenza del termine di 30 giorni di cui all'art.134 comma 1° del D.L.vo n. 267/2000;

Li. 28 APR. 2015

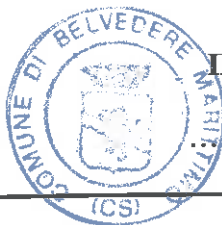

IL SEGRETARIO COMUNALE

IL RESPONSABILE
DELL'AREA AMMINISTRATIVA
Daniela Ponte
Istruttore Direttivo

COPIA CONFORME ALL'ORIGINALE

Dalla Residenza Municipale li.....

IL SEGRETARIO COMUNALE

.....

Comune di Belvedere Marittimo (CS)

SERVIZIO INTEGRATO DI IGIENE AMBIENTALE

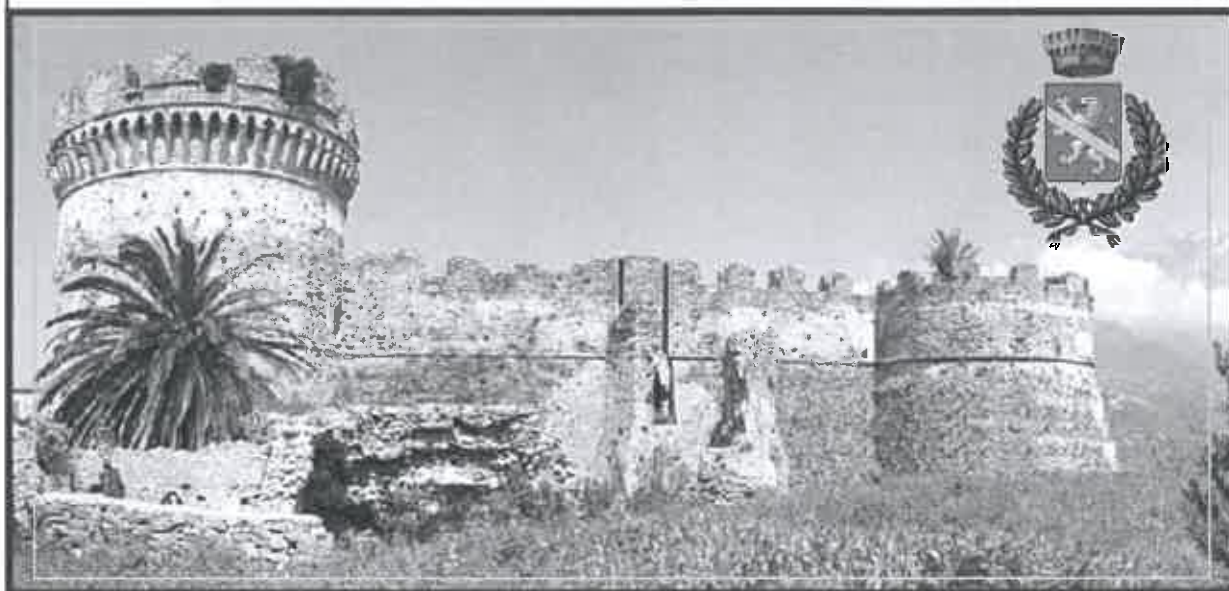

Elaborato

A

BANDO DI GARA

VISTI ED APPROVAZIONI:

Delibera G.M. n°43 del 13.04.2015

RESPONSABILE UNICO DEL PROCEDIMENTO



COMMITTENTE

COMUNE DI BELVEDERE MARITTIMO
(PROVINCIA DI COSENZA)

CONSULENTE TECNICO

per. ind. Lorenzo Veltri

SOMMARIO**SEZIONE A**

Amministrazione aggiudicatrice pag. 01

SEZIONE B

Oggetto dell'appalto pag. 02

SEZIONE C

Informazioni di carattere giuridico, economico, finanziario e tecnico pag. 03

SEZIONE D

Procedura pag. 05

SEZIONE E

Altre informazioni pag. 06

SEZIONE A - AMMINISTRAZIONE AGGIUDICATRICE

1. Denominazione, indirizzi e punti di contatto:
 - a. Denominazione ufficiale: Comune di Belvedere Marittimo
 - b. Indirizzo postale: Via Maggiore Mistorni
 - c. Città: Belvedere Marittimo
 - d. CAP: 87021
 - e. Provincia: Cosenza
 - f. Paese: Italia
2. Punti di contatto: Settore Lavori Pubblici – Servizio Manutenzione
 - a. Telefono (centralino): + 39 0985/887411
 - b. Responsabile Unico del Procedimento: P.A. Antonio Scrivano
 - c. Telefono: + 39 0985/8874121
 - d. Posta elettronica: belvederemarittimo.cs.utc@pec.it
 - e. Indirizzi internet: www.comune.belvedere-marittimo.cs.it
 - f. Ulteriori informazioni sono disponibili presso i punti di contatto sopra indicati;
 - g. Il Capitolato Speciale d'Appalto e la documentazione complementare sono disponibili presso i punti di contatto sopra indicati.
 - h. Il plico contenente l'offerta, pena l'esclusione, deve essere debitamente sigillato e controfirmato sui lembi di chiusura, pena l'esclusione, e deve recare all'esterno, oltre all'intestazione del mittente e all'indirizzo dello stesso (in caso di riunione di concorrenti devono essere indicati i nominativi di tutti i componenti, compresi i numeri di telefono e fax), le indicazioni relative all'oggetto della gara con la dicitura **"OFFERTA PER LA GARA A PROCEDURA APERTA PER L'AFFIDAMENTO DEI SERVIZI INTEGRATI DI IGIENE AMBIENTALE E SERVIZI CONNESSI NEL COMUNE DI BELVEDERE MARITTIMO"**.
3. Tipo di amministrazione aggiudicatrice e principali settori di attività
 - a. Tipo di Amministrazione: Autorità locale
 - b. Principali settori di attività: Servizi generali delle amministrazioni pubbliche - Ambiente
 - c. L'amministrazione aggiudicataria acquista per conto di altre amministrazioni: NO

SEZIONE B - OGGETTO DELL'APPALTO

1. Descrizione:
 - a. Espletamento del servizio integrato di igiene ambientale per come particolarmente descritto nel capitolato speciale d'appalto (allegato C) e nel piano tecnico operativo (allegato E), quali documenti integranti della presente procedura di gara.
2. Denominazione conferita all'appalto dall'amministrazione aggiudicatrice:
 - a. Procedura aperta per l'affidamento dei servizi integrati di igiene ambientale nel comune di Belvedere Marittimo.
3. Tipo di appalto e luogo di esecuzione: SERVIZI
 - a. Categoria dei servizi: N.16 (allegato II. Al decreto legislativo n.163/2006)
 - b. Sito o luogo principale di esecuzione: intero territorio del Comune di Belvedere Marittimo (CS)
 - c. Codice NUTS: ITF61
4. L'avviso riguarda un appalto pubblico: SI
5. Breve descrizione dell'appalto:
 - a. Si veda il punto 1), per maggiori informazioni si rinvia al Capitolato Speciale d'Appalto.
6. CPV (vocabolario comune per gli appalti)
 - a. Oggetto principale: Vocabolario principale: 90511100-3
7. L'appalto rientra nel campo di applicazione dell'accordo sugli appalti pubblici (AAP): SI
8. Divisione in lotti: NO
9. Ammissibilità di varianti: NO
10. Quantitativo o entità dell'appalto:
 - a. Valore stimato totale posto a base d'asta: **€. 8.075.192,12** iva esclusa - (cinque anni) di cui **€. 38.292,60** per oneri di sicurezza non soggetti a ribasso.
 - b. segue in lettere: (euroottomilionisettantacinquemilacentonovantadue/12) iva esclusa.
 - c. Importo annuale: **€. 1.615.038,42** iva esclusa - (un anno).
 - d. segue in lettere: (eurounomilionesecicentoguidicimilazerotrentotto/42).
11. Durata dell'appalto o termine di esecuzione:
 - a. Periodo in mesi: **60 (sessanta)**, con la condizione che il Comune di Belvedere Marittimo potrà recedere anticipatamente dal contratto, e senza che l'Appaltatore possa pretendere e richiedere compensi a qualsiasi titolo e rimborsi per mancati guadagni o danni, nel momento in cui l'ATO rifiuti, competente di zona, individui, ai sensi del Capo III della parte IV del D.Lgs. 152/2006 – Codice dell'Ambiente, il Gestore Unico per il subentro nella gestione integrata del servizio. Resta quindi salva la facoltà dell'ATO di subentrare al Comune per la prosecuzione del contratto.

SEZIONE C - INFORMAZIONI DI CARATTERE GIURIDICO, ECONOMICO, FINANZIARIO E TECNICO

1. Condizioni relative all'appalto
 - a. Cauzioni e garanzie richieste:
 1. concorrenti: cauzione provvisoria di € 161.503,84 (pari al 2% del valore stimato totale, oggetto di affidamento di cui al punto 10. a.) ex art. 75 d.lgs. n.163/2006;
 2. aggiudicatario: cauzione definitiva di importo pari al 10% del valore stimato totale, incrementabile in funzione dell'offerta, ex art.113 del D.Lgs. n.163/2006, conforme al Capitolato Speciale d'Appalto;
 3. aggiudicatario: polizze assicurative come previsto dal Capitolato Speciale d'Appalto;
 4. importi garanzie punti 1 e 2, ridotti del 50% per concorrenti in possesso di certificazione di qualità UNI EN ISO 9001:2008 settore EA-24 o EA-39, come da disciplinare di gara e Capitolato Speciale d'Appalto.
 5. Sono a carico dell'impresa appaltatrice tutte le spese inerenti la costituzione dell'appalto, accessorie e conseguenti, comprese quelle di bollo, di registro e di elaborazione di tutti gli atti inerenti il medesimo, nonché delle occorrenti copie del contratto e dei documenti. Sono inoltre a carico dell'aggiudicatario le spese relative alla pubblicazione del Bando di Gara e quelle dovute ai componenti la Commissione Giudicatrice, così per come previsto dall'art.26, comma 1, lettera a) del D.L. 66/2014.
2. Principali modalità di finanziamento e di pagamento
 - a. finanziamento mediante fondi propri reperiti da tariffa;
 - b. nessuna anticipazione; pagamenti con periodicità mensile come da Capitolato Speciale d'appalto;
 - c. contributi di filiera (Conai) su rifiuti riciclabili a favore dell'impresa aggiudicataria.
3. Forma giuridica che dovrà assumere il raggruppamento aggiudicatario dell'appalto:
 - a. tutte quelle previste dal capitolato Speciale d'appalto ed in particolare:
 1. tutti i concorrenti aventi i requisiti richiesti, compresi quelli di cui all'art.11 del D.Lgs. del 17 marzo 1995, n°157 così come modificato dall'art.9 del D.Lgs. del 25 febbraio 2000 n°65 e loro successive modifiche ed integrazioni, costituiti da imprese singole o imprese riunite o consorziate, ovvero da imprese che intendano riunirsi o consorziarsi ai sensi delle vigenti disposizioni, nonché concorrenti con sede in altri stati membri dell'Unione Europea alle condizioni previste dalla vigente normativa ed in possesso dei requisiti richiesti. L'offerta congiunta deve essere sottoscritta da tutte le imprese raggruppate e contenere l'impegno in caso di aggiudicazione a conferire mandato collettivo speciale con rappresentanza ad una di esse designata quale capogruppo.
 2. l'aggiudicatario è obbligato alla redazione della Carta dei Servizi con il recepimento delle condizioni dell'offerta tecnica;
 3. l'aggiudicatario è tenuto ad assumere i dipendenti del gestore uscente impiegati nei servizi posti in gara (art. 202, comma 6, decreto legislativo n.152/2006).
4. Condizioni di partecipazione
 - a. Rispetto di quanto espressamente descritto all'art.9, punto 1.1 "Requisiti di Ordine Generale" e punto 1.2. "Requisiti di Idoneità Professionale" del Disciplinare di Gara.
 - b. Rispetto agli impegni espressamente descritti all'art.11 "Protocollo di Legalità" del Disciplinare di Gara.

BANDO DI GARA

5. Capacità economica e finanziaria
 - a. Rispetto di quanto espressamente descritto all'art.9, punto 1.3 "Requisiti di Capacità Economica e Finanziaria" del Disciplinare di Gara.
6. Capacità tecnica
 - a. Rispetto di quanto espressamente descritto all'art.9, punto 1.4 "Requisiti di Capacità Tecnico Professionali" del Disciplinare di Gara.
7. Appalto riservato: NO

SEZIONE D - PROCEDURA

1. Tipo di procedura: **APERTA**

2. Criteri di aggiudicazione:

- a. Criterio di aggiudicazione: Offerta economicamente più vantaggiosa ai sensi dell'art. 83 del D.Lgs. n.163/2006, sulla base degli elementi di seguito meglio descritti, volti a verificare la maggiore attitudine e professionalità al servizio in oggetto e con attribuzione dei punteggi, come segue:
 - Offerta Tecnica fino ad un massimo di 70 punti;
 - Offerta Economica fino ad un massimo di 30 punti;
 - $(A + B) = 100$ Punti
- b. Offerta tecnica: all'offerta tecnica verrà assegnato un punteggio massimo complessivo di 70 punti sulla base dei parametri indicati all'art. 19 "Valutazione Offerta Tecnica" del Disciplinare di Gara.
- c. Offerta economica: all'offerta economica verrà assegnato un punteggio massimo di 30 punti.
- d. L'aggiudicazione avverrà a favore del concorrente che avrà conseguito il maggiore punteggio complessivo, derivante dalla somma dei punteggi attribuiti, rispettivamente, all'offerta tecnica ed all'offerta economica

3. Informazioni di carattere amministrativo:

1. Numero di riferimento al dossier dall'Amministrazione aggiudicatrice:

- a. N. CUP: _____

- b. N. CIG: _____

4. Pubblicazioni relative allo stesso appalto: NO

5. Condizioni per ottenere il Capitolato Speciale d'Appalto e la documentazione complementare:

- a. Termine per il ricevimento delle richieste di documenti o per l'accesso ai documenti:
 - i. Giorno: Lunedì - 22 giugno 2015 - ore 12:00;
- b. Documentazione disponibile come descritto al punto 2 della Sezione A del presente Bando di Gara.
- c. Documentazione a pagamento: SI

6. Termine ultimo per il ricevimento delle offerte:

- a. Giorno: Lunedì - 29 giugno 2015 - ore 12:00;

7. Lingue utilizzabili per la presentazione delle offerte: ITALIANO

8. Periodo minimo durante il quale l'offerente è vincolato alla propria offerta:

- a. giorni: 180 (dal termine ultimo per il ricevimento delle offerte);

9. Modalità di apertura delle offerte

- a. Giorno: Venerdì - 10 luglio 2015 - ore 10:00;
 - b. Luogo: Ufficio Tecnico ubicato in Via Maggiore Mistorni - 87021 Belvedere Marittimo (CS);
 - c. Persone ammesse ad assistere all'apertura delle offerte: SI
 - d. Rappresentanti dei concorrenti, in numero massimo di 2 (due) persone per ciascuno; i soggetti muniti di delega o procura, o dotati di rappresentanza legale come risultanti dalla documentazione presentata, possono chiedere di verbalizzare le proprie osservazioni, qualora ritenute pertinenti.

SEZIONE E - ALTRE INFORMAZIONI

1. Trattasi di un appalto periodico: NO
2. Appalto connesso ad un progetto/programma finanziato da fondi comunitari: NO
3. Informazioni complementari:
 - a. appalto indetto con determinazione a contrattare n. _____ in data _____ (art. 55, comma 3, D.Lgs. n.163 del 2006);
 - b. tutta la documentazione diversa dalle offerte, interna al plico senza altri involucri;
 - c. offerta tecnica obbligatoria in apposita busta interna al plico contrassegnata dalle parole «Offerta Tecnica» con la documentazione necessaria alla valutazione degli elementi di cui all'art. 15 del Disciplinare di Gara;
 - d. offerta economica di ribasso in apposita busta interna al plico contrassegnata dalle parole «Offerta Economica» mediante ribasso percentuale unico sull'importo a base d'asta per tutti i servizi offerti e per l'intera durata dell'appalto; l'attribuzione del punteggio avviene sulla base del predetto ribasso, applicato all'importo totale stimato, soggetto a ribasso;
 - e. aggiudicazione col metodo aggregativo compensatore ex allegato P al D.P.R. n. 207 del 2010 senza l'applicazione del coefficiente X;
 - f. verifica delle offerte anomale ai sensi degli articoli 86, comma 2, 87 e 88, d.lgs. n.163 del 2006;
 - g. aggiudicazione anche in presenza di una sola offerta purché valida (art. 55, comma 4, d.lgs. n.163 del 2006);
 - h. obbligo per i raggruppamenti temporanei e consorzi ordinari di dichiarare l'impegno a costituirsi e di indicare i servizi o le parti di servizi da affidare a ciascun operatore economico raggruppato o consorziato e le quote di partecipazione al raggruppamento (art. 37, commi 2, 4, 8 e 13, d.lgs. n.163 del 2006);
 - i. obbligo per consorzi stabili, consorzi di cooperative o di imprese artigiane, se non eseguono i servizi in proprio, di indicare i consorziati esecutori per i quali il consorzio concorre e, per questi, dichiarazioni possesso requisiti (art. 36, comma 5, e art. 37, comma 7, d.lgs. n. 163 del 2006);
 - j. divieto di subappalto per come specificato all'art. 10 "Subappalto - Avalimento" del Disciplinare di Gara;
 - k. ammissione al ricorso dell'istituto di avalimento mediante applicazione di quanto specificatamente descritto all'art. 10 "Subappalto - Avalimento" del Disciplinare di Gara;
 - l. pagamento di €. 200,00 a favore dell'Autorità per la vigilanza sui contratti pubblici, con versamento on-line al portale <http://riscossione.avlp.it> previa registrazione mediante carta di credito Visa, MasterCard, Diners, American Express oppure in contanti, muniti del modello di pagamento rilasciato dal Servizio di riscossione, presso i punti vendita dei tabaccai lottisti abilitati al pagamento di bollettini, indicando codice fiscale, il n. di Gara ed il CIG di cui al punto 5, lettera a) della Sezione D "Procedura";
 - m. obbligo di dichiarazione di conoscenza dei luoghi e congruità dei prezzi in analogia con l'art. 106, comma 2, del D.P.R. n. 207 del 2010;

BANDO DI GARA

- n. indicazione del domicilio eletto per le comunicazioni e dell'indirizzo di posta elettronica e/o del numero di fax per le predette comunicazioni; (art. 79, comma 5-quinquies, d.lgs. n. 163 del 2006);
 - o. ogni informazione, specificazione, modalità di presentazione della documentazione e dell'offerta, modalità di aggiudicazione sono indicate nel disciplinare di gara contenente le norme integrative del presente bando. I modelli per le dichiarazioni (utilizzabili dai concorrenti), sono disponibili all'indirizzo: <http://www.comune.belvedere-marittimo.cs.it> ed al recapito di cui al punto 2 della Sezione A "Amministrazione Aggiudicatrice";
 - p. controversie contrattuali deferite all'Autorità, giudiziaria ordinaria con esclusione dell'arbitrato;
 - q. ai fini dell'art. 37, comma 2, del D.Lgs. n.163 del 2006, costituisce prestazione principale la:
 - a. raccolta, trasporto e smaltimento o recupero dei rifiuti (incidenza del 79,24%);
 - b. servizi secondari, tutti gli altri servizi (incidenza del 13,56%);
 - c. forniture (incidenza del 3,74%);
 - d. altro (incidenza del 3,34%).
 - r. Responsabile del Procedimento (RUP): **P.A. Antonio SCRIVANO**, recapiti come al punto 2 della Sezione A "Amministrazione Aggiudicatrice".
4. Procedure di ricorso
- a. Organismo responsabile delle procedure di ricorso: Denominazione Ufficiale T.A.R. (Tribunale Amministrativo della Calabria) – Via Greco Mario, 88100 Catanzaro – ITALIA. Tel. 0961.531411 - <http://www.giustizia-amministrativa.it>.
5. Organismo responsabile delle procedure di mediazione
- a. Responsabile del procedimento di cui al punto 3, lettera r), della Sezione E "Altre Informazioni".
6. Presentazione di ricorso
- a. previa eventuale comunicazione di voler proporre ricorso giurisdizionale:
 - o entro 30 giorni dalla pubblicazione del presente bando per motivi che ostano alla partecipazione;
 - o entro 30 giorni dalla conoscenza del provvedimento di esclusione;
 - o entro 30 giorni dalla conoscenza del provvedimento di aggiudicazione.
7. Servizio presso il quale sono disponibili informazioni sulla presentazione di ricorso
- a. Responsabile del procedimento di cui al punto 3, lettera r), della Sezione E "Altre Informazioni".
8. Data di spedizione del presente avviso alla G.U.U.E.: _____

Belvedere Marittimo li ____/____/____



Comune di Belvedere Marittimo (CS)

SERVIZIO INTEGRATO DI IGIENE AMBIENTALE



Elaborato

B

DISCIPLINARE DI GARA

VISTI ED APPROVAZIONI:

Delibera G.M. n°43 del 13.04.2015

RESPONSABILE UNICO DEL PROCEDIMENTO

COMMITTENTE

COMUNE DI BELVEDERE MARITTIMO
(PROVINCIA DI COSENZA)

CONSULENTE TECNICO

per. ind. Lorenzo Veltri

SOMMARIO

Art. 1 - Amministrazione aggiudicatrice	pag. 01
Art. 2 - Oggetto della gara	pag. 01
Art. 3 - Luogo di esecuzione del contratto	pag. 01
Art. 4 - Durata del contratto di appalto	pag. 01
Art. 5 - Ammontare dell'appalto	pag. 01
Art. 6 - Atti di gara	pag. 01
Art. 7 - Procedura di gara e criterio di selezione	pag. 02
Art. 8 - Soggetti ammessi a partecipare alla gara	pag. 02
Art. 9 - Requisiti di partecipazione	pag. 03
Art. 10 – Subappalto - Avvalimento	pag. 08
Art. 11 - Protocollo di legalità	pag. 09
Art. 12 - Garanzie a corredo dell'offerta	pag. 10
Art. 13 - Condizioni di partecipazione e modalità di presentazione delle offerte	pag. 11
Art. 14 - Busta A - Documentazione amministrativa	pag. 12
Art. 15 - Busta B - Documentazione tecnica	pag. 13
Art. 16 - Busta C - Offerta economica	pag. 15
Art. 17 - Verifica delle offerte anomale	pag. 15
Art. 18 - Validità dell'offerta	pag. 15
Art. 19 - Valutazione offerta tecnica	pag. 16
Art. 20 - Valutazione offerta economica	pag. 17
Art. 21 - Modalità di attribuzione dei punteggi	pag. 17
Art. 22 - Apertura delle buste	pag. 17
Art. 23 - Organo competente per il ricorso	pag. 18
Art. 24 - Informazioni complementari	pag. 19
Art. 25 - Responsabile Unico del Procedimento	pag. 19
Art. 26 - Atti di gara	pag. 19

ART. 1 - AMMINISTRAZIONE AGGIUDICATRICE

Comune di Belvedere Marittimo – Via Maggiore Mistorni - CAP 87021 Belvedere Marittimo (Cosenza) – P. Iva e Codice Fiscale 00346830789 - Tel. +39 0985/887411 – Fax: +39 0985/82733 – Url: www.comune.belvedere-marittimo.cs.it – Indirizzo mail: belvederemarittimo.cs.utc@pec.it

ART. 2 - OGGETTO DELLA GARA

1. Il presente disciplinare detta norme per la partecipazione all'appalto per i servizi di igiene urbana e ambientali nel **Comune di Belvedere Marittimo**, nonché le norme per la determinazione dell'offerta economicamente più vantaggiosa.
2. Ai fini della formulazione dell'offerta sono resi disponibili, all'interno dell'Allegato D - Relazione Generale, i dati relativi all'inquadramento territoriale, ai valori demografici e delle utenze servite dalla gestione corrente, la produzione dei rifiuti dell'ultimo triennio, nonché la relativa percentuale di raccolta differenziata registrata al 31/12/2014.

Tutti i dati riportati nel presente documento e negli altri documenti di gara, pur se sufficientemente analitici, devono essere considerati dai partecipanti come puramente indicativi e minimali e non esimono gli stessi dalla verifica e dall'approfondimento sul campo preliminarmente alla stesura dell'offerta. Pertanto non potranno essere richieste integrazioni contrattuali o maggiori costi a carico dell'Ente e/o degli utenti per errate valutazioni dei partecipanti rispetto alla dimensione ed alle caratteristiche del territorio da servire.

ART.3 - LUOGO DI ESECUZIONE DEL CONTRATTO

1. Territorio del **Comune di Belvedere Marittimo (CS)**.

ART. 4 - DURATA DEL CONTRATTO DI APPALTO

1. **Anni 5 (cinque)** dalla data di stipula del contratto d'appalto. Il contratto è sottoposto alle condizioni delle vigenti o future norme in materia di costituzione di Autorità d'Ambito o organismo equivalente.
2. La stazione appaltante si riserva, in ogni caso, la facoltà di proroga per il tempo necessario all'espletamento della nuova procedura di gara.

ART. 5 - AMMONTARE DELL'APPALTO

1. L'importo complessivo posto a base d'asta dei servizi oggetto dell'appalto risulta essere complessivamente pari ad **€. 8.075.192,12** oltre iva (cinque anni), di cui **€. 38.292,60** per oneri sulla sicurezza non soggetti a ribasso.
2. L'importo annuale risulta essere pari ad **€. 1.615.038,42** oltre iva (un anno) di cui **€.7.658,52** per oneri sulla sicurezza non soggetti a ribasso..

ART. 6 - ATTI DI GARA

Costituiscono atti di gara i seguenti documenti:

1. Elaborato A - Bando di Gara;
2. Elaborato B - Disciplinare di Gara
3. Elaborato C - Capitolato Speciale d'Appalto;
4. Elaborato D - Relazione generale
5. Elaborato E - Piano Tecnico Operativo
6. Elaborato F - Documento Unico di Valutazione dei Rischi da Interferenze;
7. Elaborato G - Modulistica di Gara:
 - a. Modulo A – Domanda di partecipazione;
 - b. Modulo B – Dichiarazioni Amministratori e Direttori Tecnici;
 - c. Modulo C – Offerta economica;

d. Modulo D - Protocollo di legalità;

8. Elaborati grafici:

- a. Tav. 1 - Cartografia Generale d'Unione;
- b. Tav. 2 - Cartografia Macroarea 1;
- c. Tav. 3 - Cartografia Macroarea 2;
- d. Tav. 4 - Localizzazione Territoriale Settore A - Macroarea 1;
- e. Tav. 5 - Localizzazione Territoriale Settore B - Macroarea 1;
- f. Tav. 6 - Localizzazione Territoriale Settore C - Macroarea 1.

I moduli sono predisposti per semplificare la partecipazione delle imprese alla gara d'appalto; nel caso emergessero incongruenze tra quanto ivi riportato e quanto stabilito nel disciplinare di gara, farà fede quanto riportato nel disciplinare.

Il Modulo A "Domanda di Partecipazione" contiene le dichiarazioni richieste per l'ammissione alla gara e dovrà essere presentato, pena l'esclusione dalla gara, oltre che dalle imprese singole o Consorzi di Cooperative e tra Imprese artigiane o Consorzi Stabili, anche, da ciascuna impresa componente il R.T.C. o il Consorzio ordinario di concorrenti.

ART. 7 - PROCEDURA DI GARA E CRITERIO DI SELEZIONE

- 1. Procedura aperta ai sensi degli artt. 54 e 55 del D.L.vo n.163/2006 (d'ora in poi Codice), con il criterio di selezione dell'offerta economicamente più vantaggiosa ai sensi dell'art. 83 del Codice e dell'art. 283 del D.P.R. 207/2010 (d'ora in poi Regolamento).
- 2. Si procederà all'individuazione delle offerte anormalmente basse e alla valutazione della congruità delle stesse con le modalità indicate nei successivi artt. 86, 87, 88 e 89 del Codice e 284 del Regolamento.

ART. 8 - SOGGETTI AMMESSI A PARTECIPARE ALLA GARA

- 1. Sono ammessi a partecipare alla gara, a pena di esclusione, i soggetti di cui all'articolo 34 del Codice qualificabili, alla data di pubblicazione del bando di gara.
- 2. I soggetti di cui all'articolo 34, comma 1, lettere b) e c), del Codice sono tenuti ad indicare in sede di offerta per quali consorziati il consorzio concorre. A questi ultimi è fatto divieto di partecipare, in qualsiasi altra forma, alla medesima gara. In caso di violazione sono esclusi dalla gara sia il consorzio che il consorziato.
- 3. È fatto divieto di partecipare alla gara ai concorrenti che si trovino in una situazione di controllo o in relazione tale da comportare che le offerte siano imputabili ad un unico centro decisionale. Qualora il concorrente dichiari di essere in una situazione di controllo ex art. 2359 c.c. o in una qualsiasi altra relazione con altro partecipante, dovrà dichiarare che la situazione di controllo non ha influito sulla formulazione dell'offerta ed **inserire in separata BUSTA "D"**, appositamente sigillata e controfirmata, la documentazione ritenuta utile a dimostrare tale circostanza.
- 4. Si applica l'art.35, del Codice.
- 5. Sono ammessi a partecipare alla gara anche i raggruppamenti temporanei di concorrenti e i consorzi ordinari, già costituiti o costituendi, purché in possesso dei requisiti di cui al presente articolo.
- 6. L'offerta dovrà essere sottoscritta, a pena di esclusione, dai legali rappresentanti di tutte le imprese raggruppate o consorziate che costituiranno i raggruppamenti o consorzi ordinari e dovrà specificare i servizi che verranno assunti da ciascuna impresa.
- 7. Nel caso di raggruppamenti temporanei di concorrenti o di consorzi ordinari non ancora

costituiti la domanda di partecipazione deve essere resa, a pena di esclusione, da tutti gli operatori economici che costituiranno i raggruppamenti temporanei o consorzi. Nella domanda deve essere indicato a quale concorrente qualificato come mandatario sarà conferito mandato collettivo speciale con rappresentanza. Il medesimo stipulerà il contratto in nome e per conto proprio e delle mandanti.

8. I raggruppamenti o consorzi ordinari già costituiti devono produrre il mandato collettivo speciale (irrevocabile) con rappresentanza conferito alla mandataria nella forma della scrittura privata autenticata (art.37, comma 15, del Codice). Inoltre, ciascun legale rappresentante dei candidati che costituiscono il raggruppamento o consorzio, dovranno produrre le relative dichiarazioni.

ART. 9 - REQUISITI DI PARTECIPAZIONE

1. Per poter partecipare alla gara i soggetti di cui all'art.8 devono possedere, alla data di pubblicazione del bando di gara, i requisiti di seguito elencati.

1.1. Requisiti di ordine generale:

- a. Sono esclusi dalla partecipazione alle procedure di affidamento delle concessioni e degli appalti di lavori, forniture e servizi, né possono essere affidatari di subappalti, e non possono stipulare i relativi contratti i soggetti:

1. che si trovano in stato di fallimento, di liquidazione coatta, di concordato preventivo, salvo il caso di cui all'articolo 186 bis del Regio Decreto 16 marzo 1942, n. 267, o nei cui riguardi sia in corso un procedimento per la dichiarazione di una di tali situazioni;
2. nei cui confronti è pendente procedimento per l'applicazione di una delle misure di prevenzione di cui all'articolo 3 della legge 27 dicembre 1956, n. 1423 o di una delle cause ostative previste dall'articolo 10 della legge 31 maggio 1965, n. 575; l'esclusione e il divieto operano se la pendenza del procedimento riguarda il titolare o il direttore tecnico, se si tratta di impresa individuale; i soci o il direttore tecnico se si tratta di società in nome collettivo, i soci accomandatari o il direttore tecnico se si tratta di società in accomandita semplice, gli amministratori muniti di poteri di rappresentanza o il direttore tecnico o il socio unico persona fisica, ovvero il socio di maggioranza in caso di società con meno di quattro soci, se si tratta di altro tipo di società;
3. nei cui confronti è stata pronunciata sentenza di condanna passata in giudicato, o emesso decreto penale di condanna divenuto irrevocabile, oppure sentenza di applicazione della pena su richiesta, ai sensi dell'articolo 444 del codice di procedura penale, per reati gravi in danno dello Stato o della Comunità che incidono sulla moralità professionale; è comunque causa di esclusione la condanna, con sentenza passata in giudicato, per uno o più reati di partecipazione a un'organizzazione criminale, corruzione, frode, riciclaggio, quali definiti dagli atti comunitari citati all'articolo 45, paragrafo 1, direttiva CE 2004/18; l'esclusione e il divieto operano se la sentenza o il decreto sono stati emessi nei confronti: del titolare o del direttore tecnico se si tratta di impresa individuale; dei soci o del direttore tecnico, se si tratta di società in nome collettivo; dei soci accomandatari o del direttore tecnico se si tratta di società in accomandita semplice; degli amministratori muniti di poteri di rappresentanza o del direttore tecnico o del socio unico persona fisica, ovvero del socio di maggioranza in caso di società con meno

di quattro soci, se si tratta di altro tipo di società o consorzio. In ogni caso l'esclusione e il divieto operano anche nei confronti dei soggetti cessati dalla carica nell'anno antecedente la data di pubblicazione del bando di gara, qualora l'impresa non dimostri che vi sia stata completa ed effettiva dissociazione della condotta penalmente sanzionata; l'esclusione e il divieto in ogni caso non operano quando il reato è stato depenalizzato ovvero quando è intervenuta la riabilitazione ovvero quando il reato è stato dichiarato estinto dopo la condanna ovvero in caso di revoca della condanna medesima;

4. che hanno violato il divieto di intestazione fiduciaria posto all'articolo 17 della legge 19 marzo 1990, n.55; l'esclusione ha durata di un anno decorrente dall'accertamento definitivo della violazione e va comunque disposta se la violazione non è stata rimossa;
5. che hanno commesso gravi infrazioni debitamente accertate alle norme in materia di sicurezza e a ogni altro obbligo derivante dai rapporti di lavoro, risultanti dai dati in possesso dell'Osservatorio;
6. che, secondo motivata valutazione della stazione appaltante, hanno commesso grave negligenza o malafede nell'esecuzione delle prestazioni affidate dalla stazione appaltante che bandisce la gara; o che hanno commesso un errore grave nell'esercizio della loro attività professionale, accertato con qualsiasi mezzo di prova da parte della stazione appaltante;
7. che hanno commesso violazioni gravi, definitivamente accertate, rispetto agli obblighi relativi al pagamento delle imposte e tasse, secondo la legislazione italiana o quella dello Stato in cui sono stabiliti;
8. nei cui confronti, ai sensi del comma 1-ter dell'art. 38 del Codice, risulta l'iscrizione nel casellario informatico di cui all'articolo 7, comma 10, del Codice, per aver presentato falsa dichiarazione o falsa documentazione in merito a requisiti e condizioni rilevanti per la partecipazione a procedure di gara e per l'affidamento dei subappalti;
9. che hanno commesso violazioni gravi, definitivamente accertate, alle norme in materia di contributi previdenziali e assistenziali, secondo la legislazione italiana o dello Stato in cui sono stabiliti;
10. che non presentino la certificazione di cui all'articolo 17 della legge 12 marzo 1999, n. 68, salvo il disposto del comma 2;
11. nei cui confronti è stata applicata la sanzione interdittiva di cui all'articolo 9, comma 2, lettera c), del decreto legislativo dell'8 giugno 2001 n.231 o altra sanzione che comporta il divieto di contrarre con la pubblica amministrazione compresi i provvedimenti interdittivi di cui all'articolo 36-bis, comma 1, del decreto-legge 4 luglio 2006, n.223, convertito, con modificazioni, dalla legge 4 agosto 2006, n.248;
12. nei cui confronti, ai sensi dell'articolo 40, comma 9-quater, del Codice, risulta l'iscrizione nel casellario informatico di cui all'articolo 7, comma 10, del Codice, per aver presentato falsa dichiarazione o falsa documentazione ai fini del rilascio dell'attestazione SOA;
13. che pur essendo stati vittime dei reati previsti e puniti dagli articoli 317 e 629 del codice penale aggravati ai sensi dell'articolo 7 del decreto-legge 13 maggio 1991, n.152, convertito, con modificazioni, dalla legge 12 luglio 1991, n.203, non

risultino aver denunciato i fatti all'autorità giudiziaria, salvo che ricorrano i casi previsti dall'articolo 4, primo comma, della legge 24 novembre 1981, n.689. La circostanza di cui al primo periodo deve emergere dagli indizi a base della richiesta di rinvio a giudizio formulata nei confronti dell'imputato nell'anno antecedente alla pubblicazione del bando e deve essere comunicata, unitamente alle generalità del soggetto che ha omesso la predetta denuncia, dal procuratore della Repubblica procedente all'Autorità di cui all'articolo 6, la quale cura la pubblicazione della comunicazione sul sito dell'Osservatorio;

14. che si trovino, rispetto ad un altro partecipante alla medesima procedura di affidamento, in una situazione di controllo di cui all'articolo 2359 del codice civile o in una qualsiasi relazione, anche di fatto, se la situazione di controllo o la relazione comporti che le offerte sono imputabili ad un unico centro decisionale.
- b. Oltre alla dichiarazione di cui alla precedente lettera a), i concorrenti dovranno dichiarare:
 1. di accettare, senza condizione o riserva alcuna, tutte le norme e disposizioni contenute nel Bando di Gara e relativi allegati, nel Capitolato Speciale d'Appalto nonché in tutti i rimanenti elaborati inerenti il servizio;
 2. di aver preso conoscenza e di aver tenuto conto nella formulazione dell'offerta delle condizioni contrattuali e di tutti gli oneri compresi quelli relativi alle disposizioni in materia di sicurezza, di assicurazione, di condizioni di lavoro e di previdenza ed assistenza in vigore nel luogo dove devono essere eseguite le prestazioni;
 3. di avere nel complesso preso conoscenza della natura dell'appalto e di tutte le circostanze generali, particolari e locali, nessuna esclusa ed eccettuata, che possono avere influito o influire sulla determinazione della propria offerta e di giudicare, pertanto, remunerativa l'offerta economica presentata;
 4. di aver pertanto giudicato i prezzi remunerativi e tali da consentire l'offerta proposta;
 5. di aver tenuto conto, nella formulazione dell'offerta, degli oneri previsti per i piani di sicurezza di cui all'art.131 del D.L.vo n. 163/2006 e s.m.i.;
 6. di impegnarsi ad eseguire tutte le prestazioni oggetto dell'appalto nei modi e nei tempi prescritti dai documenti di gara e di essere a conoscenza delle eventuali penalità previste nel capitolato stesso;
 7. di impegnarsi a mantenere valida e vincolante l'offerta per 180 (centottanta) giorni a decorrere dalla scadenza del termine per la presentazione delle offerte;
 8. di accettare la eventuale consegna dei servizi sotto riserva di legge, nelle more della stipulazione del contratto;
 9. di essere in regola con le norme che disciplinano il diritto al lavoro dei disabili (barrando nel modulo la casella corrispondente alla propria condizione);
 10. di essersi/non essersi avvalso dei piani individuali di emersione di cui all'art.1 bis – comma 14 – della Legge 18/10/2001 n.383, sostituito dall'art.1 della Legge 22/11/2002 n.266 (barrando nel modulo la casella corrispondente alla propria condizione).

I concorrenti dichiarano, a pena di esclusione dalla gara, quanto prescritto sub a) e b), mediante l'apposito modulo 1 "DOMANDA DI PARTECIPAZIONE" predisposto dalla stazione appaltante, in ottemperanza a quanto prescritto nel comma 2 dell'art. 38, del Codice: si applica l'esclusione automatica prevista nell'ultimo periodo del suindicato comma 2.

1.2. Requisiti di idoneità professionale:

- a. iscrizione nel registro professionale o commerciale istituito presso lo Stato di residenza per le attività oggetto del contratto, oppure:
 - 1.2.a.1. per le imprese italiane o straniere residenti in Italia: iscrizione presso il registro professionale della C.C.I.A.A. per i servizi oggetto dell'affidamento;
 - 1.2.a.2. per i concorrenti di altro Stato membro non residenti in Italia: iscrizione in uno dei registri professionali o commerciali di cui l'allegato XI C del Codice, oppure, per i concorrenti appartenenti ad uno Stato membro che non figura nel predetto elenco, iscrizione nei registri professionali o commerciali nel paese di residenza;
- b. risultare iscritto all'Albo Nazionale dei Gestori Ambientali per almeno le seguenti categorie e classi:
 - 1.2.b.1. **Categoria 1 - Classe E**
 - 1.2.b.2. **Categoria 4 - Classe F;**
 - 1.2.b.3. **Categoria 5 - Classe F.**
- c. essere in possesso della certificazione di registrazione **EMAS** rilasciato ai sensi del Regolamento CE n.1221/2009 o in alternativa della certificazione equivalente alla norma internazionale **UNI EN ISO 14001:2004** in corso di validità con oggetto specifico ai servizi indicati in gara;
- d. essere in possesso della certificazione di qualità **UNI EN ISO 9001:2008** in corso di validità, con oggetto specifico ai servizi indicati in gara.

I concorrenti dovranno dichiarare, a pena di esclusione dalla gara, quanto prescritto al sub a), b), c) e d) mediante l'apposito modulo A "Domanda di Partecipazione" predisposto dalla stazione appaltante. Ciascun nominativo indicato, per la dichiarazione del requisito di cui al sub a), quale componente degli organi di amministrazione e direttori tecnici dovrà, a pena di esclusione dalla gara dell'offerta presentata, compilare e sottoscrivere il modulo B "Dichiarazione Amministratori e Direttori Tecnici" predisposto dalla stazione appaltante.

ATTENZIONE ! In presenza di raggruppamento temporaneo di concorrenti o di consorzio ordinario di concorrenti i requisiti di idoneità professionale di cui alle lett. a) c) e d) dovranno essere posseduti al 100% da tutti i concorrenti del raggruppamento o del consorzio indipendentemente dal tipo di raggruppamento o consorzio. In presenza di raggruppamento temporaneo di concorrenti di tipo verticale o di consorzio ordinario di concorrenti il requisito di idoneità professionale di cui alle lett. b) (iscrizioni alla categoria 1 classe E, categoria 4 classe F e categoria 5 classe F, dovrà essere posseduto al 100% dalla capogruppo/mandataria del raggruppamento o del consorzio; In presenza di raggruppamento temporaneo di concorrenti di tipo orizzontale o di consorzio ordinario di concorrenti il requisito di idoneità professionale di cui alle lett. b) dovrà essere posseduto dai concorrenti del raggruppamento o del consorzio sulla base della percentuale, tipologia e natura delle attività assunte da ciascuna di esse.

1.3. Requisiti di capacità economica e finanziaria:

- a. Referenze bancarie: dichiarazione in originale, con soggetto sottoscrittore e poteri rappresentativi obbligatoriamente identificabili dalla stazione appaltante a mezzo di firma e titolo leggibile, di almeno due istituti bancari o intermediari autorizzati ai sensi del D.L.vo 385/1993;
- b. Fatturato globale annuo dell'impresa negli ultimi tre esercizi (2012/2014) non inferiore ad **Euro 4.845.115,26** corrispondente a tre annualità del valore annuale dell'appalto. Il fatturato, così calcolato, deve essere dimostrato per ciascuno degli anni interessati

(2012, 2013, 2014) senza soluzione di continuità né tra i mesi dell'anno né tra gli anni del triennio considerato;

- c. non aver iscritto perdite d'esercizio nei bilanci approvati degli ultimi tre esercizi (2012/2014). Il requisito è valido se il concorrente non ha iscritto perdite d'esercizio in ciascuno dei bilanci, regolarmente approvati, del triennio considerato.

Gli offerenti dichiarano, a pena di esclusione dalla gara, quanto prescritto sub b) e c), mediante l'apposito modulo A "Domanda di Partecipazione" predisposto dalla stazione appaltante. La documentazione in originale di cui sub a) deve essere presentata, pena l'esclusione dalla gara, in sede di presentazione dell'offerta.

ATTENZIONE ! In presenza di raggruppamento temporaneo di concorrenti o di consorzio ordinario di concorrenti i requisiti di capacità economica e finanziaria di cui alle lett. b) e c) dovranno essere posseduti al 100% da tutti i concorrenti del raggruppamento o del consorzio indipendentemente dal tipo di raggruppamento o consorzio. In presenza di raggruppamento temporaneo di concorrenti di tipo verticale o di consorzio ordinario di concorrenti il requisito di capacità economica finanziaria di cui alla lett. a) referenze bancarie dovrà essere posseduto al 100% dalla capogruppo/mandataria del raggruppamento o del consorzio;

In presenza di raggruppamento temporaneo di concorrenti di tipo orizzontale o di consorzio ordinario di concorrenti il requisito di capacità economica e finanziaria di cui alla lett. a) dovrà essere posseduto dal concorrenti del raggruppamento o del consorzio sulla base della percentuale, tipologia e natura delle attività assunte da ciascuna di esse.

1.4. Requisiti di capacità tecnico-professionale:

- a. aver espletato nell'ultimo triennio (2012/2014) servizi di raccolta e trasporto dei rifiuti urbani ed assimilabili con metodologia "*porta a porta*", in almeno un comune avente un numero di abitanti non inferiore a **14.000 a vocazione turistica**. Il requisito è soddisfatto se i concorrenti hanno effettivamente svolto il servizio sopra descritto, con esito positivo, per amministrazioni pubbliche o enti pubblici in modo continuato per 12 mesi l'anno. Il requisito dei **14.000 abitanti** per almeno un comune è soddisfatto in presenza di un singolo comune di almeno **14.000 abitanti**, o quale sommatoria di comuni se l'organismo pubblico è un consorzio di comuni, un unione di comuni, un A.T.O. o altro organismo pubblico simile.
- b. disporre di un parco veicoli, adibiti a servizi della stessa tipologia e natura di cui al presente appalto, composto numericamente e tecnicamente a quanto specificato nell'allegato **Piano Tecnico Operativo**. Tali veicoli dovranno risultare conformi alle direttive antinquinamento **EURO 4** ed immatricolati con data non inferiore all'anno **2008** per come specificato all'art.11 comma 8 del richiamato Capitolato Speciale d'Appalto. Il requisito è soddisfatto in presenza di veicoli omologati secondo le direttive antinquinamento EURO 4 con limiti di emissione conformi alla direttiva 98/69 CE. Si considera soddisfatto il requisito in presenza di all'origine bimodali con alimentazione anche a carburanti gassosi (GPL/METANO) in quanto i valori limite di emissione sono compresi in quelli della citata direttiva 98/69 CE. Si considera soddisfatto il requisito anche in presenza di veicoli a trazione elettrica.
- c. di avere, per l'intera durata del contratto d'appalto, la disponibilità di un impianto di trattamento rifiuti, regolarmente autorizzato ai sensi della normativa vigente in materia e di norma convenzionato CONAI, dove l'impresa conferirà le varie frazioni dei rifiuti di cui all'art.1 del **Capitolato Speciale d'Appalto**.

Il requisito è soddisfatto se l'impianto, esistente è dotato di tutte le iscrizioni ed autorizzazioni necessarie per il recupero di tutte le categorie di rifiuti che verranno gestite col presente appalto, ad esclusione della frazione indifferenziata. La disponibilità dell'impianto deve essere dimostrata e mantenuta per l'intero periodo contrattuale mediante apposita convenzione.

Gli offerenti dovranno dichiarare, a pena di esclusione dalla gara, quanto prescritto sub a), b), c), mediante l'apposito modulo A "Domanda di Partecipazione" predisposto dalla stazione appaltante.

ATTENZIONE ! In presenza di raggruppamento temporaneo di concorrenti di tipo verticale o di consorzio ordinario di concorrenti il requisito di capacità tecnico-professionale di cui alle lettere a) dovrà essere posseduto al 100% dalla capogruppo/mandataria del raggruppamento o del consorzio.

ATTENZIONE ! In presenza di raggruppamento temporaneo di concorrenti di tipo orizzontale o di consorzio ordinario di concorrenti il requisito di capacità tecnico-professionale di cui alle lettere a), b) e c) dovrà essere posseduto da tutti i concorrenti del raggruppamento o del consorzio sulla base della percentuale, tipologia e natura delle attività assunte da ciascuna di esse.

ART. 10 – SUBAPPALTO - AVVALIMENTO

1. E' fatto divieto alle Imprese partecipanti di ricorrere all'istituto del Subappalto.

2. Il concorrente, singolo o consorziato o raggruppato ai sensi dell'articolo 34 del Codice, in relazione al presente appalto può soddisfare la richiesta relativa al possesso dei requisiti di carattere economico, finanziario, tecnico, professionale, avvalendosi dei requisiti di un altro soggetto. A tal fine il concorrente presenta in sede di partecipazione alla gara d'appalto:

- a. una sua dichiarazione attestante l'avvalimento dei requisiti necessari per la partecipazione alla gara, con specifica indicazione dei requisiti stessi e dell'impresa ausiliaria;
- b. una sua dichiarazione circa il possesso da parte del concorrente medesimo dei requisiti generali di cui all'articolo 38 del Codice;
- c. una dichiarazione sottoscritta da parte dell'impresa ausiliaria attestante il possesso da parte di quest'ultima dei requisiti generali di cui all'articolo 38 del Codice, nonché il possesso dei requisiti tecnici e delle risorse oggetto di avvalimento;
- d. una dichiarazione sottoscritta dall'impresa ausiliaria con cui quest'ultima si obbliga verso il concorrente e verso la stazione appaltante a mettere a disposizione per tutta la durata dell'appalto le risorse necessarie di cui è carente il concorrente;
- e. una dichiarazione sottoscritta dall'impresa ausiliaria con cui questa attesta che non partecipa alla gara in proprio o associata o consorziata ai sensi dell'articolo 34 del Codice;
- f. nel caso di avvalimento il concorrente e l'impresa ausiliaria, devono produrre, a pena esclusione, originale o copia autentica del contratto di avvalimento, da cui scaturisca in modo inequivocabile la volontà contrattuale di avvalimento tra l'impresa concorrente e l'impresa ausiliaria, attraverso la manifestazione di un obbligo verso il concorrente e verso la Stazione Appaltante di mettere a disposizione per tutta la durata dell'appalto, che dovrà essere chiaramente indicata, le risorse ed i mezzi prestati in modo determinato e specifico ed ogni altro elemento utile per portare ad esecuzione il medesimo appalto. Il contratto di avvalimento, ai fini della qualificazione in gara, deve riportare in modo compiuto, esplicito ed esauriente:
 1. oggetto: le risorse ed i mezzi prestati in modo determinato e specifico;
 2. durata;
 3. ogni altro elemento utile all'avvalimento.

Tutto ciò significa che il concorrente dovrà dare dimostrazione di che cosa viene effettivamente messo a disposizione del soggetto concorrente sia in relazione alla capacità economica finanziaria reale ossia il soggetto di cui si avvale dovrà impegnarsi a garantire, in capo all'avvalentesi lo sforzo economico finanziario

necessario per avviare l'esecuzione dell'appalto, oltre che per portarlo a termine; sia per la capacità tecnica organizzativa reale il soggetto di cui ci si avvale dovrà impegnarsi a garantire, in capo all'avvalentesi, ad esempio: l'utilizzo dei tecnici, l'utilizzo di idoneo organico, l'attrezzatura, il materiale, l'equipaggiamento tecnico di cui si disporrà per eseguire l'appalto e quant'altro. Si ricorda, infine, che in caso di aggiudicazione, la cauzione definitiva, in caso di avvalimento, dovrà essere intestata anche all'impresa ausiliaria, ai sensi dell'art.49, comma 4 del D.Lgs. 163/2006 e successive modificazioni.

- g. nel caso di avvalimento nei confronti di un'impresa che appartiene al medesimo gruppo in luogo del contratto di cui alla lettera f) l'impresa concorrente può presentare una dichiarazione sostitutiva attestante il legame giuridico ed economico esistente nel gruppo;
 - h. non potranno essere oggetto di avvalimento, i requisiti di cui alla lett. b), c) e d) del punto 1.2 Requisiti di idoneità professionale del presente disciplinare in quanto ritenuti requisiti qualificanti soggettivi, tenuto conto dell'interesse della Stazione Appaltante a contrattare con soggetti qualificati nell'intera categoria del bando.
3. Nel caso di dichiarazioni mendaci, ferma restando l'applicazione dell'articolo 38, lettera h) del Codice nei confronti dei sottoscrittori, la stazione appaltante esclude il concorrente e escute la cauzione provvisoria.
4. Il concorrente e l'impresa ausiliaria sono responsabili in solido nei confronti della stazione appaltante in relazione alle prestazioni oggetto del contratto.
5. In relazione al presente appalto non è consentito, a pena di esclusione, che della stessa impresa ausiliaria si avvalga più di un concorrente e che partecipino sia l'impresa ausiliaria che quella che si avvale dei requisiti.

ART. 11 - PROTOCOLLO DI LEGALITÀ

Ai sensi di quanto riportato nell'atto: "Protocollo d'intesa per la prevenzione dei tentativi di infiltrazione della criminalità organizzata nel settore degli appalti e concessioni di lavori pubblici", predisposto dalla Prefettura di Cosenza – Ufficio Territoriale del Governo, del 05.07.2011, sottoscritto con la Prefettura secondo la direttiva diramata dal Ministro dell'Interno il 23 giugno 2010, avente ad oggetto "Controlli antimafia preventivi nelle attività a rischio di infiltrazione da parte delle organizzazioni criminali", i soggetti partecipanti alla gara, in forma singola o comunque associati, si obbligano, sin dalla presentazione della domanda di partecipazione alla gara, in caso di aggiudicazione dell'appalto, a rispettare e far rispettare le seguenti clausole (**MODULO D**):

- 1. di essere a conoscenza di tutte le norme pattizie di cui al protocollo di legalità sottoscritto nell'anno 2011 presso la Prefettura di Cosenza, tra l'altro consultabile al sito <http://www.prefettura.it/cosenza>, e che qui si intendono integralmente riportate e di accettarne incondizionatamente il contenuto e gli effetti;
- 2. di impegnarsi a comunicare alla stazione appaltante l'elenco delle imprese coinvolte nel piano di affidamento con riguardo alle forniture ed ai servizi di cui gli artt. 2 e 3 nonché ogni eventuale variazione successivamente intervenuta per qualsiasi motivo;
- 3. di impegnarsi a denunciare immediatamente alle Forze di Polizia o all'Autorità Giudiziaria ogni illecita richiesta di denaro, prestazione o altra utilità ovvero offerta di protezione nei confronti dell'imprenditore, degli eventuali componenti la compagine sociale o dei rispettivi familiari (richiesta di tangenti, pressioni per indirizzare l'assunzione di personale o

l'affidamento di lavorazioni, forniture o servizi a determinate imprese, danneggiamenti, furti di beni personali o di cantiere);

4. di impegnarsi a segnalare alla prefettura l'avvenuta formalizzazione delle denuncia di cui alla precedente clausola 2 e ciò al fine di consentire, nell'immediato, eventuali iniziative di competenza;
5. di conoscere e di accettare la clausola espressa che prevede la risoluzione immediata ed automatica del contratto, ovvero la revoca dell'autorizzazione al subappalto o subcontratto, qualora dovessero essere comunicate dalla Prefettura, successivamente alla stipula del contratto o subcontratto, informazioni interdittive analoghe a quelle di cui all'art.10 del DPR 252/98, ovvero la sussistenza di ipotesi di collegamento formale e/o sostanziale o di accordi con altre imprese partecipanti alle procedure concorsuali d'interesse.

Qualora il contratto sia stato stipulato nelle more dell'acquisizione delle informazioni del prefetto, sarà applicata a carico dell'impresa, oggetto dell'informativa interdittiva successiva, anche una penale nella misura del 10% del valore del contratto ovvero, qualora lo stesso non sia determinato o determinabile, una penale pari al valore delle prestazioni al momento eseguite; le predette penali saranno applicate mediante automatica detrazione, da parte della stazione appaltante, del relativo importo dalle somme dovute all'impresa in relazione alla prima erogazione utile;

6. dichiara di conoscere e di accettare la clausola risolutiva espressa che prevede la risoluzione immediata ed automatica del contratto, ovvero la revoca dell'autorizzazione al subappalto o subcontratto, in caso di grave e reiterato inadempimento delle disposizioni in materia di collocamento, igiene e sicurezza sul lavoro anche con riguardo alla nomina del responsabile della sicurezza e di tutela dei lavoratori in materia contrattuale e sindacale;
7. dichiara di essere a conoscenza del divieto, per le stazioni appaltanti pubbliche, di autorizzare subappalti a favore delle imprese partecipanti alle operazioni di selezione e non risultate aggiudicatrici, salvo le ipotesi di lavorazioni altamente specialistiche.

ART. 12 - GARANZIE A CORREDO DELL'OFFERTA

1. Contestualmente alla presentazione dell'offerta il concorrente è tenuto a costituire, pena l'esclusione dalla gara, una cauzione provvisoria pari al 2% dell'importo complessivo dell'appalto (importo complessivo comprensivo degli oneri del personale e della sicurezza), ai sensi e con le modalità previste dall'art.75 del D.Lgs. 163/2006 e successive modificazioni.
2. La cauzione di **Euro 161.503,84** può essere costituita, a scelta dell'offerente:
 - a. in contanti mediante versamento della somma presso la Tesoreria Comunale; in tal caso dovrà essere prodotta la relativa ricevuta di versamento con causale **"DEPOSITO CAUZIONALE - GARA D'APPALTO PER SERVIZI INTEGRATI DI IGIENE AMBIENTALE NEL COMUNE DI BELVEDERE MARITTIMO"**;
 - b. in titoli del debito pubblico garantiti dallo Stato al corso del giorno del deposito, presso una sezione di tesoreria provinciale o presso le aziende autorizzate, a titolo di pegno a favore dell'amministrazione aggiudicatrice;
 - c. con fideiussione, a scelta dell'offerente, bancaria o assicurativa o rilasciata dagli intermediari finanziari iscritti nell'elenco speciale di cui all'articolo 107 del decreto legislativo 1° settembre 1993, n.385, che svolgono in via esclusiva o prevalente attività di rilascio di garanzie, a ciò autorizzati dal Ministero dell'economia e delle finanze.

- d. La garanzia deve prevedere espressamente la rinuncia al beneficio della preventiva escussione del debitore principale, la rinuncia all'eccezione di cui all'articolo 1957, comma 2, del codice civile, nonché l'operatività della garanzia medesima entro quindici giorni, a semplice richiesta scritta della stazione appaltante.
 - e. La garanzia deve avere validità per almeno centottanta giorni dalla data di presentazione dell'offerta. Questa dovrà contenere l'impegno espresso e incondizionato del garante a rinnovare la garanzia di cui sopra per altri 180 (centottanta) giorni dalla data di prima scadenza, su semplice richiesta della stazione appaltante nel corso della procedura, nel caso in cui al momento della sua scadenza non sia ancora intervenuta l'aggiudicazione.
 - f. La garanzia copre la mancata sottoscrizione del contratto per fatto dell'affidatario, ed è svincolata automaticamente al momento della sottoscrizione del contratto medesimo.
 - g. L'importo della garanzia, e del suo eventuale rinnovo, è ridotto del cinquanta per cento per gli operatori economici ai quali venga rilasciata, da organismi accreditati, ai sensi delle norme europee della serie UNI CEI EN 45000 e della serie UNI CEI EN ISO/IEC 17000, la certificazione del sistema di qualità conforme alle norme europee della serie UNI CEI EN ISO 9000. Per fruire di tale beneficio, l'operatore economico segnala, in sede di offerta, il possesso del requisito, e lo documenta nei modi prescritti dalle norme vigenti.
3. L'offerta è altresì corredata, a pena di esclusione, dall'impegno di un fideiussore a rilasciare la garanzia fideiussoria definitiva per l'esecuzione del contratto, qualora l'offerente risultasse affidatario.
4. In caso di raggruppamenti temporanei o consorzi ordinari di concorrenti, ai sensi dell'articolo 37 del Codice, le garanzie fideiussorie e le garanzie assicurative sono presentate, su mandato irrevocabile, dalla mandataria in nome e per conto di tutti i concorrenti con responsabilità solidale nel caso di cui all'articolo 37, comma 5, del Codice.
5. Nel caso di cui all'articolo 37, comma 6, del Codice la mandataria presenta, unitamente al mandato irrevocabile degli operatori economici raggruppati in verticale, le garanzie assicurative dagli stessi prestate per le rispettive responsabilità "pro quota".

ART. 13 - CONDIZIONI DI PARTECIPAZIONE E MODALITÀ DI PRESENTAZIONE DELLE OFFERTE

1. Il plico contenente l'offerta e la documentazione di seguito indicata deve essere indirizzato al **Comune di Belvedere Marittimo – Via Maggiore Mistorni, CAP 87021** e deve pervenire, **pena l'esclusione**, a mezzo posta, agenzia di recapito ovvero mediante presentazione diretta presso l'Ufficio protocollo dell'Ente, che osserverà il seguente orario di apertura: dal lunedì al venerdì dalle ore 8:30 alle ore 14:00, entro e non oltre le ore 12,00 di lunedì 29 giugno 2015. Faranno fede la data e l'ora riportate nel timbro di acquisizione al protocollo dell'Ente; è facoltà del partecipante chiedere il rilascio di ricevuta di consegna indicante sia la data che l'orario di accettazione. Non saranno accettate e ritirati dal servizio protocollo dell'ente quei plichi che non siano consegnati allo sportello entro le ore 12,00. Il recapito del plico rimane ad esclusivo rischio del mittente.

Oltre il termine stabilito non sarà ritenuta valida alcun'altra offerta anche se sostitutiva di offerta precedente. Il plico, **pena l'esclusione**, deve essere debitamente sigillato e

controfirmato sui lembi di chiusura, pena l'esclusione, e deve recare all'esterno, oltre all'intestazione del mittente e all'indirizzo dello stesso (in caso di riunione di concorrenti devono essere indicati i nominativi di tutti i componenti, compresi i numeri di telefono e fax), le indicazioni relative all'oggetto della gara con la dicitura **"OFFERTA PER LA GARA A PROCEDURA APERTA PER L'AFFIDAMENTO DEI SERVIZI INTEGRATI DI IGIENE AMBIENTALE E SERVIZI CONNESSI NEL COMUNE DI BELVEDERE MARITTIMO"**.

2. Il plico deve contenere al loro interno **3 (TRE)** buste separate, a loro volta sigillate e controfirmate sui lembi di chiusura, recanti l'intestazione del mittente, dell'oggetto e la dicitura, rispettivamente:
 - a. BUSTA A - **"Documentazione Amministrativa"**
 - b. BUSTA B - **"Documentazione Tecnica"**
 - c. BUSTA C - **"Offerta Economica"**

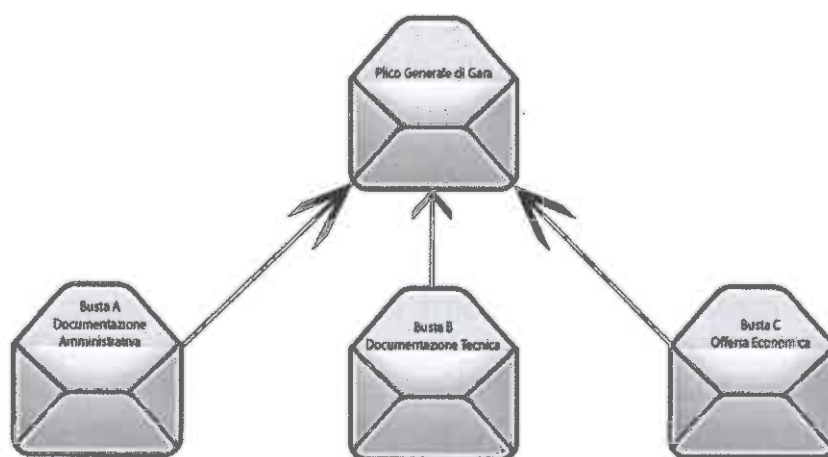

ART. 14 - BUSTA A - "DOCUMENTAZIONE AMMINISTRATIVA"

1. Al suo interno devono essere contenuti, pena di esclusione dalla gara d'appalto, i seguenti documenti:
 - a. Istanza di ammissione alla gara e dichiarazione unica resa ai sensi degli artt. 46 e 47 del D.P.R. 445/2000, redatta in carta semplice e in lingua italiana mediante utilizzo del **MODULO A** predisposto dalla stazione appaltante, compilata in ogni sua parte e sottoscritta dal titolare/legale rappresentante/procuratore speciale (in quest'ultimo caso andrà allegata la procura in originale o copia conforme all'originale), corredata da copia fotostatica leggibile, nitida e non autenticata, di un documento di identità in corso di validità del sottoscrittore ai sensi dell'art.38, comma 3, del D.P.R. n.445 del 28/12/2000. In caso di raggruppamento temporaneo di concorrenti o consorzi ordinari di imprese l'istanza dovrà essere compilata e sottoscritta da tutte le imprese del raggruppamento o del consorzio.
 - b. Dichiarazione riservata agli amministratori e direttori tecnici dei concorrenti resa ai sensi degli artt.46 e 47 del D.P.R. 445/2000, redatta in carta semplice e in lingua italiana mediante utilizzo del **MODULO B** predisposto dalla stazione appaltante, compilata in ogni sua parte e sottoscritta da ciascun amministratore dell'impresa concorrente e da ciascun direttore tecnico, corredata da copia fotostatica leggibile, nitida e non autenticata, di un documento di identità in corso di validità del sottoscrittore ai sensi dell'art. 38, comma 3, del D.P.R. n. 445 del 28/12/2000. Tale dichiarazione deve essere

resa dai seguenti soggetti: il titolare o il direttore tecnico, se si tratta di impresa individuale; i soci o il direttore tecnico se si tratta di società in nome collettivo, i soci accomandatari o il direttore tecnico se si tratta di società in accomandita semplice, gli amministratori muniti di poteri di rappresentanza o il direttore tecnico o il socio unico persona fisica, ovvero il socio di maggioranza in caso di società con meno di quattro soci, se si tratta di altro tipo di società. In caso di raggruppamento temporaneo di concorrenti o consorzi ordinari di imprese la dichiarazione dovrà essere compilata e sottoscritta da tutti gli amministratori e direttori tecnici delle imprese del raggruppamento o del consorzio.

- c. Copia del titolo di legittimazione dell'offerente ad impegnare l'azienda.
- d. Dichiarazione sottoscritta da tutte le imprese che partecipano al raggruppamento di concorrenti o di consorzi di concorrenti non ancora costituiti, contenente l'impegno che, in caso di aggiudicazione della gara, le stesse conferiranno mandato collettivo speciale con rappresentanza a una di esse, contenente altresì la percentuale corrispondente alla quota di partecipazione al raggruppamento, ai sensi dell'art. 37, comma 13, D.L.vo n. 163/2006 e s.m.i.
- e. Scrittura privata, in originale o copia autenticata, con la quale viene conferito, in caso di raggruppamento di concorrenti o di consorzi di concorrenti già costituiti, a una di esse apposito mandato collettivo speciale con rappresentanza, in conformità a quanto previsto dall'art.37 del D.L.vo n.163/2006 e s.m.i. nel quale viene indicata anche la percentuale corrispondente alla quota di partecipazione nel raggruppamento.
- f. Referenze bancarie: dichiarazione in originale, con soggetto sottoscrittore e poteri rappresentativi obbligatoriamente identificabili dalla stazione appaltante a mezzo di firma e titolo leggibile, di almeno due istituti bancari o intermediari autorizzati ai sensi del D.L.vo 385/1993.
- g. Avalimento: documentazione prevista all'art.10 del disciplinare di gara.
- h. Garanzia provvisoria, costituita ai sensi dell'art.11 del disciplinare di gara, di **€.161.503,84** pari al 2% del valore complessivo dell'appalto.
- i. Copia del Capitolato Speciale d'Appalto, timbrato e sottoscritto per accettazione in ogni singolo foglio dal legale rappresentante delle imprese partecipanti.
- j. Copia del Disciplinare di gara, timbrato e sottoscritto per accettazione in ogni singolo foglio dal legale rappresentante delle imprese partecipanti.
- k. Ricevuta del versamento della somma di **€.200,00** nei confronti dell'Autorità di Vigilanza sui Contratti Pubblici, eseguito come indicato nella delibera dell'Autorità del 05 marzo 2014 e con le modalità in essa contenute.
- l. Ricevuta, in copia, dell'avvenuto versamento della somma di **€.100,00** a favore del Comune di Belvedere Marittimo per l'acquisizione degli elaborati tecnici di gara, come espressamente richiesto al successivo art.23, comma b, del presente disciplinare.

ART. 15 - BUSTA B – “DOCUMENTAZIONE TECNICA”

1. L'offerta Tecnica, contenuta nella **busta B**, dovrà essere redatta in lingua italiana e ciascun foglio dovrà essere timbrato e sottoscritto dal legale rappresentante dell'impresa concorrente, pena esclusione di gara.

Detta offerta tecnica dovrà essere, necessariamente composta da:

- a. Una dettagliata relazione tecnica organizzativa riportante le modalità operative con cui l'impresa intende effettuare i servizi descritti nel Piano Tecnico Operativo allegato,

- indicando le caratteristiche tecniche utilizzate in termini di risorse (uomini, mezzi ed attrezzature) e specificando per singolo servizio interessato apposito calendario d'esecuzione;
- b. Una dettagliata relazione tecnica descrittiva delle risorse utilizzate in termini di automezzi, allegando altresì tutta la documentazione inerente ed attestante la titolarità e/o disponibilità delle medesime (schede tecniche con illustrazioni fotografiche degli automezzi e relative carte di circolazione);
 - c. Una dettagliata relazione tecnica descrittiva delle risorse utilizzate in termini di attrezzature, allegando altresì tutta la documentazione inerente ed attestante la disponibilità delle medesime (schede tecniche con illustrazioni fotografiche delle attrezzature e relative fatture di acquisto e/o preventivi spese con data non anteriore all'anno in corso);
 - d. Una dettagliata relazione tecnica organizzativa, delle proposte migliorative offerte contenente le relazioni descrittive di cui ai precedenti punti b) e c).
 - e. Un progetto di campagna informativa ambientale a supporto dei servizi di raccolta differenziata, contenente tutte le caratteristiche attuative della stessa nonché le relative grafiche esemplificative con cui l'Impresa intende divulgare il messaggio formativo ambientale nonché le caratteristiche tecniche indicate al precedente punto a).
 - f. Una dichiarazione d'impegno, in autocertificazione, dove il rappresentante legale dichiara:
 - 1. che nelle Relazioni Tecniche, allegate, sono riportati tutti gli elementi richiesti dal Capitolato Speciale d'Appalto;
 - 2. che le Relazioni Tecniche allegate, si riferiscono a tutti gli aspetti dei servizi oggetto dell'Appalto;
 - 3. d'impegnarsi a svolgere i servizi per come previsto nelle allegate relazioni tecniche;
 - 4. d'impegnarsi a garantire comunque i servizi minimi previsti nel capitolato speciale d'appalto, nel bando di gara e nel disciplinare;
 - 5. d'impegnarsi a reperire una idonea sede operativa sul territorio comunale entro l'inizio del servizio, con indicazione del recapito e numero telefonico.
2. Inoltre nella medesima busta B dovranno essere inseriti, a pena esclusione di gara, la seguente documentazione:
- a. Attestazione di sopralluogo e presa visione dei luoghi: è obbligatoria la visita di sopralluogo assistito da parte del concorrente, di un suo rappresentante o direttore tecnico, come risultanti da certificato C.C.I.A.A., o da procura notarile o altro atto di delega scritto; questi, munito di uno dei predetti atti e di un documento di riconoscimento valido, deve concordare con soggetto delegato dal Responsabile del Procedimento la data e l'ora della visita di sopralluogo e munirsi, dopo la stessa, di apposita attestazione rilasciata dagli uffici della stazione appaltante; ogni soggetto che effettua il sopralluogo può espletare tale adempimento per un solo concorrente. L'attestazione di presa visione dei luoghi dovrà essere prodotta singolarmente da ciascuna delle imprese riunite.
 - b. Copia del Piano Tecnico Operativo, timbrato e firmato dal Legale Rappresentante e dal Direttore Tecnico delle Imprese partecipanti per accettazione in ogni singola pagina;
 - c. Copia conforme all'originale, da produrre in autocertificazione, del certificato di

DISCIPLINARE DI GARA

registrazione EMAS rilasciato ai sensi del Regolamento CE n.1221/2009 o in alternativa della certificazione equivalente alla norma internazionale **UNI EN ISO 14001:2004** in corso di validità con oggetto specifico ai servizi indicati in gara;

- d. **Copia conforme all'originale**, da produrre in autocertificazione, del certificato di Qualità **UNI EN ISO 9001:2008** in corso di validità, con oggetto specifico ai servizi indicati in gara;
- e. **Copia conforme all'originale**, da produrre in autocertificazione a firma del Responsabile Tecnico, del dispositivo di iscrizione presso l'Albo Gestori Ambientale di competenza per le categorie e classi richieste, comprensivo dell'elenco automezzi autorizzato di cui si dichiara la disponibilità per tipologia richiesta nel Piano Tecnico Operativo;
- f. **Copia conforme all'originale**, da produrre in autocertificazione a firma del Responsabile Servizio Protezione e Prevenzione (RSPP), del Documento di Valutazione dei Rischi (DVR) dell'impresa partecipante (in caso di RTI e/o ATI, dovranno essere prodotti i documenti per ogni singola azienda);

ART. 16 - BUSTA C - "OFFERTA ECONOMICA"

- a. All'interno della busta dovrà essere inserita, **pena l'esclusione dalla gara**:
 - a. offerta economica redatta utilizzando il **MODULO C**, predisposto dalla stazione appaltante su cui apporre una marca da bollo da **€.16,00**, sottoscritta dal titolare/legale rappresentante o da procuratore fornito dei poteri necessari e contenente il valore, espresso sia in cifre che in lettere, come ribasso percentuale unico sull'importo a base d'asta per tutti i servizi offerti e per l'intera durata dell'appalto.In caso di Raggruppamento Temporaneo di Concorrenti o Consorzi Ordinari, il citato modulo dovrà essere compilato dal legale rappresentante della capogruppo/consorzio e sottoscritto da tutte le imprese raggruppate/consorziate. Nel caso ci sia discordanza tra l'importo espresso in cifre e quello in lettere, verrà preso in considerazione quello più vantaggioso per la stazione appaltante. Non sono ammesse offerte condizionate, parziali, o in aumento rispetto alla base d'asta.
- b. dichiarazione (solo in presenza di partecipazione da parte di Consorzio di Cooperative e tra Imprese Artigiane o Consorzio Stabile), in carta libera, sottoscritta dal titolare/legale rappresentante o da procuratore fornito dei poteri necessari, contenente l'indicazione dei dati identificativi delle imprese indicate quali esecutrici.

ART. 17 - VERIFICA DELLE OFFERTE ANOMALE

La stazione appaltante si riserva, a norma dell'art.87 del Codice, quando un'offerta appaia anormalmente bassa, di chiedere all'offerente la presentazione di elementi di valutazione dell'offerta formulata, procedendo secondo quanto previsto dall'art.88 del Codice. All'eventuale esclusione del concorrente in contraddittorio con lo stesso.

ART. 18 - VALIDITÀ DELL'OFFERTA

180 (centottanta) giorni dalla data di scadenza del termine per la presentazione dell'offerta.

T. 19 - VALUTAZIONE OFFERTA TECNICA (Punteggio massimo 70 punti)

I punteggi verranno attribuiti secondo i seguenti criteri:

Max 40 punti , in relazione alla proposta sulla validità progettuale della relazione tecnica organizzativa rispetto ai servizi minimi richiesti e descritti nel Piano Tecnico Operativo, così articolati:	
Max 20 punti , in relazione alla proposta sulla validità progettuale dell'organizzazione dei servizi operativi rispetto ai requisiti minimi indicati nel Piano Tecnico Operativo	
Per l'attuazione organizzativa dei servizi operativi da progetto	Punti 10
Per l'integrazione migliorativa delle frequenze di raccolta previste da progetto	Da 0 a 4 punti
Per l'attuazione delle frequenze di raccolta sulle frazioni merceologiche previste da progetto	0 punti
Per integrazione delle frequenze di raccolta su una sola frazione merceologica prevista da progetto	1 punto
Per integrazione delle frequenze di raccolta su due o più frazioni merceologiche previste da progetto	3 punti
Per l'integrazione numerica del personale operativo previsto da progetto	Da 0 a 6 punti
Per l'utilizzo numerico del personale operativo previsto da progetto	0 punti
Per l'integrazione numerica del personale operativo stagionale	1 punto
Per l'integrazione numerica del personale operativo ordinario destinato al servizio di spazzamento	2 punti
Per l'integrazione numerica del personale operativo ordinario destinato al servizio di raccolta	3 punti
Max 8 punti , in relazione alla proposta sulla validità delle caratteristiche tecniche, costruttive e merceologiche degli automezzi utilizzati e previsti progettualmente:	
Per l'utilizzo degli automezzi operativi specificati da progetto	Punti 4
Per l'utilizzo di automezzi operativi con immatricolazioni successive al 2006	Punti 1
Per l'utilizzo di automezzi operativi a motorizzazione elettrica e/o ibrida	Da 0 a 3 punti
Per l'utilizzo di automezzi operativi a motorizzazione elettrica e/o ibrida fino a due veicoli	1 punto
Per l'utilizzo di automezzi operativi a motorizzazione elettrica e/o ibrida oltre due veicoli	3 punti
Max 12 punti in relazione alla proposta sulla validità delle caratteristiche tecniche costruttive e merceologiche delle attrezzature utilizzate e previste progettualmente:	
Per indicazione numerica delle attrezzature previste progettualmente	Punti 6
Per integrazione di attrezzature per i servizi di raccolta previsti da progetto	Da 0 a 4 punti
Per l'integrazione di attrezzature dedicate ai servizi di raccolta domiciliari delle utenze domestiche	Punti 2
Per l'integrazione di attrezzature dedicate ai servizi di raccolta di prossimità delle utenze domestiche	Punti 2
Per utilizzo di attrezzature realizzate in plastica seconda vita (DM 203/03)	Punti 2
Max 20 punti in relazione alla proposta sulla validità progettuale delle proposte migliorative ed innovative offerte dall'Impresa concorrente rispetto alla progettualità minima del Piano Tecnico Operativo, così articolati:	
Per l'attuazione operativa specificata nel Piano Tecnico Operativo	Punti 10
Per la realizzazione di strutture logistiche a supporto dei servizi di raccolta	Punti 4
Per servizi aggiuntivi a quanto specificato nel Piano Tecnico Operativo	Da 0 a 6 punti
Per l'integrazione migliorativa di un singolo servizio operativo rispetto ai servizi previsti progettualmente	Punti 2
Per l'integrazione migliorativa fino a due servizi operativi rispetto ai servizi previsti progettualmente	Punti 4
Per l'integrazione migliorativa di oltre due servizi operativi rispetto ai servizi previsti progettualmente	Punti 6
Max 10 punti in relazione alla proposta attuativa della campagna di informazione ambientale a supporto dei servizi di raccolta differenziata, così articolati:	
Per la validità progettuale della campagna informativa ambientale presentata	Da 0 a 5 punti
Per l'accertata articolazione e coinvolgimento delle utenze nella campagna ambientale progettata	Punti 2
Per un numero di passaggi annuali dedicati alle utenze almeno fino a due informative ambientali	Punti 1
Per un numero di passaggi annuali dedicati alle utenze superiori a due informative ambientali	Punti 3
Per iniziative sociali specifiche riguardanti le campagne informative ambientali	Da 0 a 5 punti
Per iniziative sociali specifiche, rivolte ai servizi domiciliari progettati per le utenze domestiche e commerciali	Punti 1
Per iniziative sociali specifiche, rivolte ad eventuali progetti di educazione ambientale nelle scuole	Punti 2
Per iniziative sociali specifiche, rivolte ad eventuali progetti di controllo e monitoraggio delle utenze	Punti 2

ATTENZIONE: l'impresa concorrente, affinché possa accedere alla successiva fase di valutazione economica, deve ottenere il raggiungimento di un punteggio minimo pari al 50% del punteggio attribuibile nella valutazione dell'offerta tecnica.

ART. 20 - VALUTAZIONE OFFERTA ECONOMICA (Punteggio massimo 30 punti)

ART. 21 - MODALITÀ DI ATTRIBUZIONE DEI PUNTEGGI

1. L'individuazione dell'offerta economicamente più vantaggiosa verrà effettuata con il metodo aggregativo compensatore, attraverso l'utilizzo della seguente formula: $C(a) = \sum_n [W_i * V(a)_i]$, dove:
 - a. $C(a)$ = Indice di valutazione dell'offerta (a);
 - b. n = numero totale dei requisiti;
 - c. W_i = peso o punteggio attribuito ai requisiti (i);
 - d. $V(a)_i$ = coefficiente della prestazione dell'offerta (a) rispetto al requisito (i) variabile tra zero e uno;
 - e. \sum_n = sommatoria
2. I coefficienti $V(a)_i$ sono determinati:
 - a. per quanto riguarda la valutazione degli elementi di natura qualitativa, attraverso la media dei coefficienti, variabili tra zero e uno, attribuiti dai singoli Commissari sulla base dei criteri suesposti;
 - b. per quanto riguarda la valutazione del prezzo, attraverso interpolazione lineare tra il coefficiente pari a uno, attribuito al valore più conveniente per l'Ente Appaltante, e coefficiente pari a zero, attribuito a quello posto a base di gara.
 - c. Qualora talune offerte presentino carattere anormalmente basso rispetto alla prestazione, l'Appaltante, applicherà la procedura di cui all'art. 86 comma 2 del D.Lgs. n.163/2006 e successive modifiche ed integrazioni.

ART. 22 - APERTURA DELLE BUSTE

1. Nella data ed ora indicate nel bando di gara, la Commissione appositamente nominata, provvederà, in seduta pubblica, alla verifica dell'integrità dei plichi, alla verifica della data ed ora di ricezione.
2. I rappresentanti dei concorrenti (non più di due persone per ogni offerente), se muniti di delega (anche in carta semplice, purché con esplicito riferimento alla procedura in oggetto) potranno far verbalizzare le loro osservazioni. In mancanza di delega sarà possibile solo assistere alle sedute pubbliche della Commissione.
3. Il Presidente provvederà prioritariamente, in seduta pubblica, dopo aver verificato la regolarità dei sigilli, all'apertura del plico generale e della busta "A" contenente la documentazione amministrativa ed al controllo della stessa.
4. All'esito del relativo esame di tutte le buste "A" pervenute nel termine perentorio, la Commissione, raccolte le eventuali osservazioni delle persone legittimate a parlare in nome e per conto delle singole imprese concorrenti, provvederà all'ammissione delle Imprese che hanno presentato regolare documentazione. Al termine di detta fase, come disposto dagli artt. 120, comma 2 e 283, comma 2, del D.P.R. 207/2010 e s.m.i. (come novellato dall'art. 12 del D.L. 52 del 7 maggio 2012), la Commissione appositamente nominata aprirà in seduta pubblica le buste contenenti le offerte tecniche, al fine di procedere esclusivamente alla verifica della presenza dei documenti prodotti dalle imprese offerenti. Successivamente il Presidente dichiarerà chiusa la seduta pubblica.

5. Ai sensi dell'art. 48, comma 1, del D.L.vo 163/2006 e s.m.i., prima di procedere all'apertura delle buste delle offerte presentate, verrà richiesto ad un numero di offerenti non inferiore al 10 per cento delle offerte presentate, arrotondato all'unità superiore, scelti con sorteggio pubblico, di comprovare, entro dieci giorni dalla data del ricevimento della richiesta medesima, il possesso dei requisiti di capacità economico-finanziaria e tecnico-organizzativa richiesti nel bando di gara, presentando la documentazione indicata nel bando. Quando tale prova non sia fornita, ovvero non confermi le dichiarazioni contenute nella domanda di partecipazione, la stazione appaltante procede all'esclusione del concorrente dalla gara, all'escussione della relativa cauzione provvisoria ed alla segnalazione del fatto all'AVCP per i provvedimenti di cui all'art. 6, comma 11, del D.L.vo 163/2006 e s.m.i.

A soli fini collaborativi, si chiede di fornire la prevista documentazione già in sede di gara, inserendola nella busta "A", contenente la documentazione amministrativa.

6. La commissione, nominata ai sensi dell'art. 84 del D.L.vo 163/2006 e s.m.i., si riunirà in seduta riservata al fine di giudicare le offerte tecniche, contenute nella busta "B", presentati dai concorrenti ed attribuire i punteggi di cui al precedente art. 19. Se del caso, a proprio giudizio discrezionale e insindacabile, la Commissione potrà richiedere, a tutti i partecipanti ammessi, chiarimenti sulla documentazione presentata. Conclusi i lavori in seduta riservata, il Presidente della Commissione in seduta pubblica, comunicati i punteggi attribuiti all'"OFFERTA TECNICA", procederà all'apertura della busta "C" contenente l'offerta economica delle imprese ammesse, fino a quel momento custodite dal Responsabile del Procedimento, perfettamente chiuse e con i sigilli di presentazione.
7. La Commissione di gara verificherà l'offerta presentata da ciascuna impresa e contenuta nella busta "C" ed al termine di tale attività procederà a stilare apposito verbale e a dichiarare pubblicamente aggiudicataria provvisoria quella che avrà raggiunto il punteggio complessivo massimo, fatta salva la verifica di eventuali offerte anomale.
8. Ai sensi dell'art. 48, comma 2, la richiesta di controllo sul possesso dei suddetti requisiti è altresì inoltrata entro 10 giorni dalla conclusione delle operazioni di gara anche all'aggiudicatario ed al concorrente che segue in graduatoria qualora gli stessi non siano compresi fra i concorrenti sorteggiati, e nel caso in cui essi non forniscano la prova o non confermino le loro dichiarazioni si applicano le sanzioni previste dal comma 1 del medesimo disposto, si procederà alla determinazione della nuova soglia di anomalia dell'offerta ed alla conseguente eventuale nuova aggiudicazione.
9. Il Presidente della Commissione di Gara si riserva in ogni momento la facoltà di sospendere o rinviare la seduta di gara. Nel caso di rinvio si provvederà ad idonea pubblicazione sul sito del **Comune di Belvedere Marittimo** la/e data/e della/e successiva/e seduta/e. Successivamente alla seduta pubblica concernente l'apertura dell' offerta economica, non sarà fornita alcuna informazione telefonica in merito ai risultati di gara, stante quanto disposto dall'art. 13 del D.L.vo 163/2006 e s.m.i.
10. All'aggiudicazione definitiva si procederà a norma di legge.

ART. 23 - ORGANO COMPETENTE PER IL RICORSO è il Tribunale Amministrativo Regionale T.A.R. CALABRIA a cui potrà essere presentato ricorso nel termine di 30 (trenta) giorni dalla comunicazione di avvenuta aggiudicazione dell'appalto.

ART. 24 - INFORMAZIONI COMPLEMENTARI

1. Ai fini del presente disciplinare per Codice si intende il "Codice dei contratti pubblici di lavori, servizi e forniture" approvato con il D.L.vo n. 163 del 12/04/2006 e s.m.i.
2. Al fine del presente disciplinare per Regolamento si intende Regolamento di esecuzione e attuazione del decreto legislativo 12 aprile 2006, n. 163, recante "Codice dei contratti pubblici relativi a lavori, servizi e forniture" approvato con D.P.R. 5 ottobre 2010, n. 207 e s.m.i.
3. Tutta la documentazione deve essere in lingua italiana o corredata di traduzione giurata.
4. L'Amministrazione, per motivi di pubblico interesse, si riserva la facoltà di revocare la presente gara senza che le imprese partecipanti possano accampare diritti di sorta e senza alcun rimborso per ogni eventuale spesa sostenuta.
5. L'Amministrazione assolve all'obbligo di comunicazione ai contro interessati del provvedimento di aggiudicazione definitiva, ai sensi degli artt. 11, comma 10, e 79, comma 5 del Codice, allo svincolo della garanzia di cui all'art.75, commi 1 e 9 del Codice, nonché all'obbligo di comunicazione di eventuali chiarimenti e ulteriori sedute pubbliche, mediante pubblicazione dei relativi dati sul sito Internet dell'Ente www.comune.belvedere-marittimo.cs.it. La pubblicazione avrà valore di notifica agli effetti di legge.
6. Tutte le altre comunicazioni avverranno mediante invio all'indirizzo di posta elettronica certificata che ciascuna impresa avrà l'obbligo di indicare in sede di partecipazione, esonerando l'Amministrazione Comunale da ogni responsabilità in caso di difetto di funzionamento del proprio apparecchio ricevitore.
7. Sarà consentito ai partecipanti alla gara formulare richieste di chiarimenti sino alle ore **12,00 di lunedì 22 giugno 2015** tramite e-mail: belvederemarittimo.cs.utc@pec.it
8. Le risposte ai quesiti posti come indicato al punto precedente, saranno tempestivamente fornite alle Imprese sul sito www.comune.belvedere-marittimo.cs.it, nella parte riservata alla procedura di gara in oggetto.
9. Si specifica che qualsiasi ulteriore comunicazione da parte di questa Stazione Appaltante avverrà tramite il sito e la sezione sopra indicati, alla cui consultazione, pertanto, si rimanda.

ART. 25 - RESPONSABILE UNICO DEL PROCEDIMENTO

1. Il Responsabile Unico del Procedimento ai sensi degli artt. 6 della L. 241/1990 e 10 della L. 163/2006 è il Responsabile dell'Ufficio Tecnico, **P.A. Antonio Scrivano** al quale potranno essere rivolte richieste di chiarimenti o informazioni.

ART. 26 - ATTI DI GARA

1. Gli atti di gara, quali:
 - a. bando, disciplinare e relativi modelli, sono disponibili sul sito Internet: www.comune.belvedere-marittimo.cs.it e scaricabili dalla sezione **BANDI DI GARA**.
 - b. il capitolato speciale d'appalto e relativi allegati (piano tecnico operativo e planimetrie territoriali) potranno essere ritirati su supporto magnetico presso l'Ufficio Tecnico del Comune di Belvedere Marittimo (CS) – sito alla Via Maggiore Mistorni, o per l'invio telematico da parte del medesimo Ufficio, previo versamento di €. **100,00** (eurocento/00) a mezzo bonifico bancario alle seguenti coordinate bancarie **IBAN: IT79R0306780621000000010150** tramite Banca Carime - Causale: (richiesta

DISCIPLINARE DI GARA

documentazione bando di gara CIG: _____, entro i termini previsti dall'art.72 Codice degli Appalti.

Belvedere Marittimo li, ____/____/____

Comune di Belvedere Marittimo (CS)
Responsabile Unico del Procedimento

Comune di Belvedere Marittimo (CS)

SERVIZIO INTEGRATO DI IGIENE AMBIENTALE

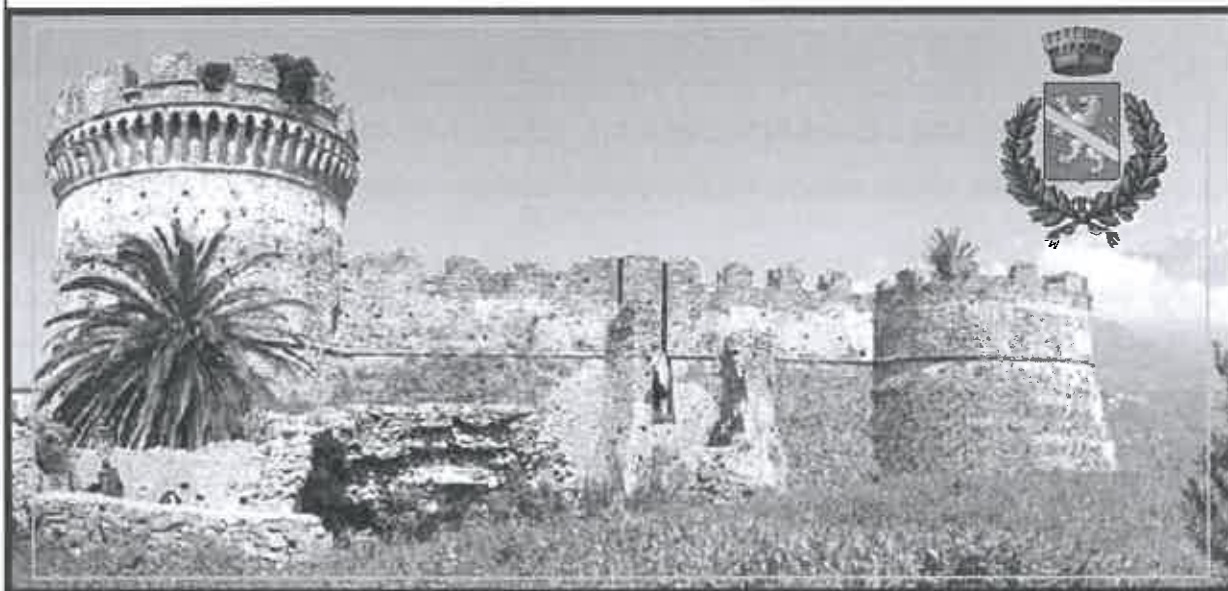

Elaborato

G

MODULI DI DICHIARAZIONE

VISTI ED APPROVAZIONI:

Delibera G.M. n°43 del 13.04.2015

RESPONSABILE UNICO DEL PROCEDIMENTO



COMMITTENTE

**COMUNE DI BELVEDERE MARITTIMO
(PROVINCIA DI COSENZA)**

CONSULENTE TECNICO

per. ind. **Lorenzo Veltri**

MODULO A

Applicare
marca da bollo
€. 16,00

DOMANDA DI PARTECIPAZIONE

c.a. Comune di Belvedere Marittimo
Via Maggiore Mistorni
87021 Belvedere Marittimo (CS)

Oggetto: Procedura aperta per l'affidamento dei servizi integrati di igiene ambientale nel Comune di Belvedere M.mo (CS)

Presentata dall' IMPRESA/SOCIETÀ: _____

Io sottoscritto _____, nato a _____ (____), il
_____, in qualità di _____,

della società _____, con sede legale in _____

e sede operativa in _____, telefono _____, fax
_____, Codice Fiscale _____, Partita Iva _____

posta elettronica certificata: _____

FA ISTANZA DI AMMISSIONE ALLA PROCEDURA DI GARA COME

- ☐ IMPRESA SINGOLA (imprenditori individuali, anche artigiani, società commerciali, società coop.);
- ☐ CONSORZIO (fra società cooperative di produzione e lavoro costituiti a norma della legge 25 giugno 1909, n.422, e del decreto legislativo del Capo provvisorio dello Stato 14 dicembre 1947, n.1577, e successive modificazioni, o fra imprese artigiane di cui alla legge 8 agosto 1985, n. 443):

_____;

- ☐ CONSORZIO STABILE (costituiti anche in forma di società consortili ai sensi dell'articolo 2615-ter del codice civile, tra imprenditori individuali, anche artigiani, società commerciali, società cooperative di produzione e lavoro, secondo le disposizioni di cui all'articolo 36 del D.L.vo 163/2006 s.m.i.):

_____;

- ☐ RAGGRUPPAMENTO TEMPORANEO DI CONCORRENTI (costituiti da imprese singole, consorzi, consorzi stabili, i quali, prima della presentazione dell'offerta, abbiano conferito mandato collettivo speciale con rappresentanza ad uno di essi, qualificato mandatario, il quale esprime l'offerta in nome e per conto proprio e dei mandanti, secondo le disposizioni di cui all'articolo 37 del D.L.vo 163/2006 e

ATTENZIONE: alla suddetta domanda deve essere allegata copia fotostatica del documento di identità del soggetto firmatario (Carta d'Identità/Patente di guida/Passaporto). Nel caso in cui il sottoscrittore sia un Procuratore Speciale, a corredo della domanda deve essere allegata una copia conforme della Procura.

MODULO A

s.m.i.):

- ☐ **CONSORZIO ORDINARIO DI CONCORRENTI** (di cui all'articolo 2602 del codice civile, costituiti da imprese singole, consorzi, consorzi stabili, anche in forma di società ai sensi dell'articolo 2615-ter del codice civile, secondo le disposizioni di cui all'articolo 37 del D.L.vo 163/2006 e s.m.i.):

- ☐ **GEIE** (soggetti che abbiano stipulato il contratto di gruppo europeo di interesse economico ai sensi del decreto legislativo 23 luglio 1991, n.240, secondo le disposizioni di cui all'articolo 37 del D.L.vo 163/2006 e s.m.i.):

- ☐ **OPERATORE ECONOMICO** (ai sensi dell'articolo 3, comma 22, del D.L.vo 163/2006 e s.m.i., stabiliti in altri Stati membri, costituiti conformemente alla legislazione vigente nei rispettivi Paesi):

- ☐ *(solo per Consorzio di cui all'art. 34 – comma 1 – lettere b) e c) – del D.L.vo n. 163/2006 e s.m.i.)*, in virtù di quanto stabilito dall'art. 37, comma 7 del D.L.vo n. 163/2006 e s.m.i., dichiara di concorrere alla gara per l'appalto di che trattasi per le seguenti consorziate:

1. Denominazione: _____;

Sede legale: _____;

2. Denominazione: _____;

Sede legale: _____;

3. Denominazione: _____;

Sede legale: _____;

4. Denominazione: _____;

Sede legale: _____;

5. Denominazione: _____;

Sede legale: _____;

*(solo in caso di raggruppamento di concorrenti o di consorzi di concorrenti non ancora costituiti). Si allega dichiarazione sottoscritta da tutte le imprese contenenti l'impegno che, in caso di aggiudicazione della gara, le stesse

ATTENZIONE: alla suddetta domanda deve essere allegata copia fotostatica del documento di identità del soggetto firmatario (Carta d'Identità/Patente di guida/Passaporto). Nel caso in cui il sottoscrittore sia un Procuratore Speciale, a corredo della domanda deve essere allegata una copia conforme della Procura.

MODULO A

conferiranno mandato collettivo speciale con rappresentanza a una di esse, contenente altresì la percentuale corrispondente alla quota di partecipazione al raggruppamento, ai sensi dell'art. 37, comma 13, D.L.vo n.163/2006 e s.m.i.

*(solo in caso di raggruppamento di concorrenti o di consorzi di concorrenti già costituiti) Si allega scrittura privata autenticata in originale, o in copia conforme all'originale, con la quale viene conferito a una di esse apposito mandato collettivo speciale con rappresentanza, in conformità a quanto previsto dall'art. 37 del D.L.vo n. 163/2006 e s.m.i. nel quale viene indicata anche la percentuale corrispondente alla quota di partecipazione nel raggruppamento.

DICHIARA

Requisiti di ordine generale:

- ☐ di non trovarsi in stato di fallimento, di liquidazione coatta, di concordato preventivo, salvo il caso di cui all'articolo 186 bis del Regio Decreto 16 marzo 1942, n.267, o nei cui riguardi sia in corso un procedimento per la dichiarazione di una di tali situazioni;
- ☐ che nei propri confronti non è pendente alcun procedimento per l'applicazione di una delle misure di prevenzione di cui all'articolo 3 della legge 27 dicembre 1956, n.1423 o di una delle cause ostative previste dall'articolo 10 della legge 31 maggio 1965, n.575; l'esclusione e il divieto operano se la pendenza del procedimento riguarda il titolare o il direttore tecnico, se si tratta di impresa individuale; i soci o il direttore tecnico se si tratta di società in nome collettivo, i soci accomandatari o il direttore tecnico se si tratta di società in accomandita semplice, gli amministratori muniti di poteri di rappresentanza o il direttore tecnico o il socio unico persona fisica, ovvero il socio di maggioranza in caso di società con meno di quattro soci, se si tratta di altro tipo di società;
- ☐ nei cui confronti non è stata pronunciata sentenza di condanna passata in giudicato, o emesso decreto penale di condanna divenuto irrevocabile, oppure sentenza di applicazione della pena su richiesta, ai sensi dell'articolo 444 del codice di procedura penale, per reati gravi in danno dello Stato o della Comunità che incidono sulla moralità professionale; è comunque causa di esclusione la condanna, con sentenza passata in giudicato, per uno o più reati di partecipazione a un'organizzazione criminale, corruzione, frode, riciclaggio, quali definiti dagli atti comunitari citati all'articolo 45, paragrafo 1, direttiva CE 2004/18; l'esclusione e il divieto operano se la sentenza o il decreto sono stati emessi nei confronti: del titolare o del direttore tecnico se si tratta di impresa individuale; dei soci o del direttore tecnico, se si tratta di società in nome collettivo; dei soci accomandatari o del direttore tecnico se si tratta di società in accomandita semplice; degli amministratori muniti di poteri di rappresentanza o del direttore tecnico o del socio unico persona fisica, ovvero del socio di maggioranza in caso di società con meno di quattro soci, se si tratta di altro tipo di società o consorzio. In ogni caso l'esclusione e il divieto operano anche nei confronti dei soggetti cessati dalla carica nell'anno antecedente la data di pubblicazione del bando di gara, qualora l'impresa non dimostri che vi sia stata completa ed effettiva dissociazione della condotta penalmente sanzionata; l'esclusione e il divieto in ogni caso non operano quando il reato è stato depenalizzato ovvero quando è intervenuta la riabilitazione ovvero quando il reato è stato dichiarato estinto dopo la condanna ovvero in caso di revoca della condanna medesima;
- ☐ di non aver violato il divieto di intestazione fiduciaria posto all'articolo 17 della legge 19 marzo 1990, n.55; l'esclusione ha durata di un anno decorrente dall'accertamento definitivo della violazione e va comunque disposta se la violazione non è stata rimossa;
- ☐ di non aver commesso gravi infrazioni debitamente accertate alle norme in materia di sicurezza e a ogni altro obbligo derivante dai rapporti di lavoro, risultanti dai dati in possesso dell'Osservatorio;
- ☐ di non aver commesso, secondo motivata valutazione della stazione appaltante, grave negligenza o malafede nell'esecuzione delle prestazioni affidate dalla stazione appaltante che bandisce la gara; o che hanno commesso un errore grave nell'esercizio della loro attività professionale, accertato con qualsiasi mezzo di prova da parte della stazione appaltante;

ATTENZIONE: alla suddetta domanda deve essere allegata copia fotostatica del documento di identità del soggetto firmatario (Carta d'Identità/Patente di guida/Passaporto). Nel caso in cui il sottoscrittore sia un Procuratore Speciale, a corredo della domanda deve essere allegata una copia conforme della Procura.

MODULO A

- ☐ di non aver commesso violazioni gravi, definitivamente accertate, rispetto agli obblighi relativi al pagamento delle imposte e tasse, secondo la legislazione italiana o quella dello Stato in cui sono stabiliti;
- ☐ nei cui confronti, ai sensi del comma 1-ter dell'art. 38 del Codice, non risulta l'iscrizione nel casellario informatico di cui all'articolo 7, comma 10, del Codice, per aver presentato falsa dichiarazione o falsa documentazione in merito a requisiti e condizioni rilevanti per la partecipazione a procedure di gara e per l'affidamento dei subappalti;
- ☐ di non aver commesso violazioni gravi, definitivamente accertate, alle norme in materia di contributi previdenziali e assistenziali, secondo la legislazione italiana o dello Stato in cui sono stabiliti;
- ☐ di non presentare la certificazione di cui all'articolo 17 della legge 12 marzo 1999, n. 68, salvo il disposto del comma 2;
- ☐ nei cui confronti non è stata applicata la sanzione interdittiva di cui all'articolo 9, comma 2, lettera c), del decreto legislativo dell'8 giugno 2001 n.231 o altra sanzione che comporta il divieto di contrarre con la pubblica amministrazione compresi i provvedimenti interdittivi di cui all'articolo 36-bis, comma 1, del decreto-legge 4 luglio 2006, n.223, convertito, con modificazioni, dalla legge 4 agosto 2006, n.248;
- ☐ nei cui confronti, ai sensi dell'articolo 40, comma 9-quater, del Codice, non risulta l'iscrizione nel casellario informatico di cui all'articolo 7, comma 10, del Codice, per aver presentato falsa dichiarazione o falsa documentazione ai fini del rilascio dell'attestazione SOA;
- ☐ di non essere stati vittime dei reati previsti e puniti dagli articoli 317 e 629 del codice penale aggravati ai sensi dell'articolo 7 del decreto-legge 13 maggio 1991, n. 152, convertito, con modificazioni, dalla legge 12 luglio 1991, n. 203.
ovvero
- ☐ che pur essendo stati vittime dei reati previsti e puniti dagli articoli 317 e 629 del codice penale aggravati ai sensi dell'articolo 7 del decreto-legge 13 maggio 1991, n. 152, convertito, con modificazioni, dalla legge 12 luglio 1991, n. 203, risulti aver denunciato i fatti all'autorità giudiziaria, salvo che ricorrano i casi previsti dall'articolo 4, primo comma, della legge 24 novembre 1981, n.689. La circostanza di cui al primo periodo deve emergere dagli indizi a base della richiesta di rinvio a giudizio formulata nei confronti dell'imputato nell'anno antecedente alla pubblicazione del bando e deve essere comunicata, unitamente alle generalità del soggetto che ha omesso la predetta denuncia, dal procuratore della Repubblica procedente all'Autorità di cui all'articolo 6, la quale cura la pubblicazione della comunicazione sul sito dell'Osservatorio;
- ☐ di non trovarsi, rispetto ad un altro partecipante alla medesima procedura di affidamento, in una situazione di controllo di cui all'articolo 2359 del codice civile o in una qualsiasi relazione, anche di fatto, se la situazione di controllo o la relazione comporti che le offerte sono imputabili ad un unico centro decisionale.

Requisiti di idoneità professionale:

- ☐ (per le imprese italiane o straniere residenti in Italia): di essere iscritti presso il registro professionale della C.C.I.A.A. per i servizi oggetto dell'affidamento;
- ☐ (per i concorrenti di altro Stato membro non residenti in Italia) di essere iscritti in uno dei registri professionali o commerciali di cui l'allegato XI C del Codice, oppure, per i concorrenti appartenenti ad uno Stato membro che non figura nel predetto elenco, iscrizione nei registri professionali o commerciali nel paese di residenza;
- ☐ di essere iscritti all'Albo Nazionale dei Gestori Ambientali per le almeno seguenti categorie e classi:

ATTENZIONE: alla suddetta domanda deve essere allegata copia fotostatica del documento di identità del soggetto firmatario (Carta d'Identità/Patente di guida/Passaporto). Nel caso in cui il sottoscrittore sia un Procuratore Speciale, a corredo della domanda deve essere allegata una copia conforme della Procura.

MODULO A

- ☐ **Categoria 1 - Classe E;**
- ☐ **Categoria 4 - Classe F;**
- ☐ **Categoria 5 - Classe F.**
- ☐ di essere in possesso della certificazione di registrazione EMAS rilasciato ai sensi del Regolamento CE n.1221/2009 o in alternativa della certificazione equivalente alla norma internazionale **UNI EN ISO 14001:2004** in corso di validità con oggetto specifico ai servizi indicati in gara;
- ☐ di essere in possesso della certificazione di qualità **UNI EN ISO 9001:2008** in corso di validità, con oggetto specifico ai servizi indicati in gara.

Requisiti di capacità economica e finanziaria

- ☐ di essere in possesso e di allegare dichiarazioni in originale di almeno due istituti bancari e/o intermediari finanziari autorizzati ai sensi del D.L.vo 385/1993;
- ☐ di possedere un fatturato globale annuo dell'impresa negli ultimi tre esercizi (2012/2014) non inferiore ad **Euro 4.845.115,26** e corrispondente a tre annualità del valore dell'appalto. Lo stesso importo, così calcolato, viene dimostrato per ciascuno degli anni interessati (2012, 2013, 2014) senza soluzione di continuità né tra i mesi dell'anno né tra gli anni del triennio considerato;
- ☐ di non aver iscritto perdite d'esercizio nei bilanci approvati degli ultimi tre esercizi (2012/2014).

Requisiti di capacità tecnico professionali

- ☐ aver espletato nell'ultimo triennio (2012/2014) servizi di raccolta e trasporto dei rifiuti urbani ed assimilabili con metodologia "*porta a porta*", in almeno un comune avente un numero di abitanti non inferiore a 14.000 a vocazione turistica.

oppure

- ☐ aver espletato nell'ultimo triennio (2012/2014) servizi di raccolta e trasporto dei rifiuti urbani ed assimilabili con metodologia "*porta a porta*", in un consorzio di comuni, un unione di comuni, un A.T.O. o altro organismo pubblico simile con bacino servito non inferiore a 14.000 abitanti a vocazione turistica;
- ☐ di disporre di un parco veicoli, adibiti a servizi della stessa tipologia e natura di cui al presente appalto, composto numericamente e tecnicamente a quanto specificato nell'allegato Piano Tecnico Operativo. Gli stessi risultano conformi alle direttive antinquinamento EURO 4 ed immatricolati con data non inferiore all'anno 2006 per come specificato all'art.11 comma 8 del richiamato Capitolato Tecnico.
- ☐ di disporre, per l'intera durata del contratto d'appalto, di un impianto regolarmente autorizzato ai sensi della normativa vigente in materia e di norma convenzionato CONAI.

DICHIARA INOLTRE

- ☐ di accettare, senza condizione o riserva alcuna, tutte le norme e disposizioni contenute nel Bando di Gara e relativi allegati, nel Capitolato Speciale d'Appalto nonché in tutti i rimanenti elaborati inerenti il servizio;
- ☐ di aver preso conoscenza e di aver tenuto conto nella formulazione dell'offerta delle condizioni contrattuali e di tutti gli oneri compresi quelli relativi alle disposizioni in materia di sicurezza, di assicurazione, di condizioni di lavoro e di previdenza ed assistenza in vigore nel luogo dove devono essere eseguite le prestazioni;
- ☐ di avere nel complesso preso conoscenza della natura dell'appalto e di tutte le circostanze generali, particolari e locali, nessuna esclusa ed eccettuata, che possono avere influito o influire sulla

ATTENZIONE: alla suddetta domanda deve essere allegata copia fotostatica del documento di identità del soggetto firmatario (Carta d'Identità/Patente di guida/Passaporto). Nel caso in cui il sottoscrittore sia un Procuratore Speciale, a corredo della domanda deve essere allegata una copia conforme della Procura.

MODULO A

determinazione della propria offerta e di giudicare, pertanto, remunerativa l'offerta economica presentata;

- ☐ di aver pertanto giudicato i prezzi remunerativi e tali da consentire l'offerta proposta;
- ☐ di aver tenuto conto, nella formulazione dell'offerta, degli oneri previsti per i piani di sicurezza di cui all'art.131 del D.L.vo n. 163/2006 e s.m.i.;
- ☐ di impegnarsi ad eseguire tutte le prestazioni oggetto dell'appalto, nonché quelle che saranno oggetto di miglioramento o aggiuntive rispetto alle previsioni di capitolato, nei modi e nei tempi prescritti dai documenti di gara e di essere a conoscenza delle eventuali penalità previste nel capitolato stesso;
- ☐ di impegnarsi a mantenere valida e vincolante l'offerta per 180 (centottanta) giorni a decorrere dalla scadenza del termine per la presentazione delle offerte;
- ☐ di accettare la eventuale consegna dei servizi sotto riserva di legge, nelle more della stipulazione del contratto;
- ☐ di essere in regola con le norme che disciplinano il diritto al lavoro dei disabili;
- ☐ di essersi avvalso dei piani individuali di emersione di cui all'art. 1 bis – comma 14 – della Legge 18/10/2001 n.383, sostituito dall'art.1 della Legge 22/11/2002 n.266 (barrando nel modulo la casella corrispondente alla propria condizione).

Ovvero

- ☐ di non essersi avvalso dei piani individuali di emersione di cui all'art. 1 bis – comma 14 – della Legge 18/10/2001 n.383, sostituito dall'art.1 della Legge 22/11/2002 n.266 (barrando nel modulo la casella corrispondente alla propria condizione).
- ☐ di non trovarsi in una delle situazioni che comportano l'esclusione dalle procedure di affidamento dei contratti previste dall'art. 38 del D.L.vo n. 163/2006 e s.m.i., come integralmente riportati nell'articolo 9, punto 1.1 del disciplinare di gara;
- ☐ nell'anno antecedente la data di pubblicazione del bando di gara non vi sono soggetti cessati dalle cariche societarie o da incarichi di direttore tecnico, di cui all'articolo 38, comma 1, lettera c), del D.L.vo n. 163/2006 e s.m.i.;

oppure

- ☐ nell'anno antecedente la data di pubblicazione del bando sono cessati da cariche sociali o da incarichi di direttore tecnico di cui all'art. 38 comma 1, lettera c) del D.L.vo n. 163/2006 e s.m.i., i seguenti soggetti nei confronti dei quali non sussiste alcuna delle circostanze di esclusione di cui all'articolo 38, comma 1, lettere b) e c) del D.L.vo 163/2006 e s.m.i.:

NOMINATIVO	CARICA	DATA DI CESSAZIONE

- ☐ di non aver riportato le seguenti condanne penali;

oppure

- ☐ di aver riportato le seguenti condanne penali, ivi comprese quelle per le quali ha beneficiato della non menzione:

NOMINATIVO	REATO	CONDANNA

ATTENZIONE: alla suddetta domanda deve essere allegata copia fotostatica del documento di identità del soggetto firmatario (Carta d'Identità/Patente di guida/Passaporto). Nel caso in cui il sottoscrittore sia un Procuratore Speciale, a corredo della domanda deve essere allegata una copia conforme della Procura.

MODULO A

- ☐ di non trovarsi in alcuna situazione di controllo di cui all'articolo 2359 del codice civile rispetto ad alcun soggetto, e di aver formulato l'offerta autonomamente;
- ☐ di non essere a conoscenza della partecipazione alla medesima procedura di soggetti che si trovano, rispetto al concorrente, in una delle situazioni di controllo di cui all'articolo 2359 del codice civile, e di aver formulato l'offerta autonomamente;
- ☐ di essere a conoscenza della partecipazione alla medesima procedura di soggetti che si trovano, rispetto al concorrente, in situazione di controllo di cui all'articolo 2359 del codice civile, e di aver formulato l'offerta autonomamente;
- ☐ i seguenti riferimenti INPS, INAIL competenti in ordine alle posizioni contributivo previdenziali - assistenziali dell'impresa:

SEDE/UFFICIO INPS	INDIRIZZO	CAP	CITTÀ
MATRICOLA AZIENDA			

SEDE/UFFICIO INAIL	INDIRIZZO	CAP	CITTÀ
MATRICOLA AZIENDA			

oppure

- ☐ in ragione della natura giuridica del soggetto concorrente, di essere iscritto al seguente ente previdenziale/istituto assicurativo (indicare la denominazione dell'ente):

SEDE/UFFICIO	INDIRIZZO	CAP	CITTÀ
MATRICOLA AZIENDA - P.A.T. - CODICE			

oppure

- ☐ di non essere iscritta a nessun ente per le seguenti motivazioni:

DIMENSIONE AZIENDALE (barrare la casella interessata)

- ☐ da 1 a 5 dipendenti;
- ☐ da 6 a 15 dipendenti;
- ☐ da 16 a 50 dipendenti;
- ☐ da 51 a 100 dipendenti;
- ☐ oltre 100 dipendenti.

ATTENZIONE: alla suddetta domanda deve essere allegata copia fotostatica del documento di identità del soggetto firmatario (Carta d'Identità/Patente di guida/Passaporto). Nel caso in cui il sottoscrittore sia un Procuratore Speciale, a corredo della domanda deve essere allegata una copia conforme della Procura.

MODULO A

CCNL APPLICATO AL PERSONALE DIPENDENTE (indicare la/le tipologia/e applicata/e)

_____, li ____/____/____

Timbro e firma

ATTENZIONE: alla suddetta domanda deve essere allegata copia fotostatica del documento di identità del soggetto firmatario (Carta d'Identità/Patente di guida/Passaporto). Nel caso in cui il sottoscrittore sia un Procuratore Speciale, a corredo della domanda deve essere allegata una copia conforme della Procura.

MODULO B

REQUISITI DI ORDINE GENERALE

(Riferim. Modulo A)

c.a. Comune di Belvedere Marittimo
Via Maggiore Mistorni
87021 Belvedere Marittimo (CS)

Oggetto: Procedura aperta per l'affidamento dei servizi integrati di igiene ambientale nel Comune di Belvedere M.mo (CS) Dichiarazione di possesso dei requisiti di ordine generale.

Presentata dall' IMPRESA/SOCIETÀ: _____

Io sottoscritto _____, nato a _____

(____), il _____, in qualità di _____,

della società _____, con sede legale in _____ e

sede operativa in _____, telefono _____, fax

_____, Codice Fiscale _____, Partita Iva _____

posta elettronica certificata: _____

consapevole, ai sensi degli articoli 46 e 47 del D.P.R. n. 445/2000, della decadenza dai benefici di cui all'art. 75 e delle conseguenze penali per le ipotesi di falsità in atti e dichiarazioni mendaci di cui all'art. 76;

DICHIARA CHE NEI PROPRI CONFRONTI

- ☐ non sussistono provvedimenti o procedimenti pendenti per l'applicazione di una delle misure di prevenzione di cui all'art. 6 del D.L.vo 159/2011 (art. 38, comma 1, lettera b) del D.L.vo 163/2006 e s.m.i.);
- ☐ non sussiste alcuna delle condizioni ostative previste dall'art. 67 del D.L.vo 159/2011 (art. 38, comma 1, lettera b) del D.L.vo 163/2006 e s.m.i.);

barrare l'opzione

- ☐ non è stata pronunciata sentenza di condanna passata in giudicato o emesso decreto penale di condanna divenuto irrevocabile, oppure sentenza di applicazione della pena su richiesta ai sensi dell'art. 444 del c.p.p. per reati gravi in danno dello Stato o della Comunità (art. 38, comma 1, lettera c) del D.L.vo 163/2006 e s.m.i.);
- ☐ sono state pronunciate le seguenti sentenze di condanna passate in giudicato o emesso decreto penale di condanna irrevocabile, oppure sentenze di applicazione della pena su richiesta ai sensi dell'art. 444 c.p.p. per reati gravi in danno dello Stato o della Comunità. In tal caso indicare la fattispecie criminosa, la pena comminata, il tempo del commesso reato, l'eventuale beneficio della non menzione (art. 38, comma 1, lettera c) del D.L.vo 163/2006 e s.m.i.).
- ☐ non è stata pronunciata sentenza di condanna passata in giudicato per reati di partecipazione ad un'organizzazione criminale, corruzione, frode, riciclaggio, quali definiti dagli atti comunitari citati all'art. 45, paragrafo 1, Direttiva CE/2004/18 (art. 38, comma 1, lettera c) del D.L.vo 163/2006 e

ATTENZIONE: alla suddetta dichiarazione deve essere allegata copia fotostatica del documento di identità del soggetto firmatario (Carta d'Identità/Patente di guida/Passaporto). Nel caso in cui il sottoscrittore sia un Procuratore Speciale, a corredo della domanda deve essere allegata una copia conforme della Procura.

MODULO B

s.m.i.);

barrare l'opzione

- ☐ non è stato vittima dei reati previsti e puniti dagli articoli 317 (concussione) e 629 del codice penale (estorsione), aggravati ai sensi dell'art. 7 del D.L. 13 maggio 1991, n. 152, convertito, con modificazioni, dalla legge 12 luglio 1991, n. 203 (art. 38, comma 1, lettera m-ter) del D.L.vo 163/2006 e s.m.i.);
- ☐ nell'anno antecedente alla pubblicazione del presente avviso, pur essendo stato vittima dei reati di previsti e puniti dagli artt. 317 (concussione) e 629 (estorsione) aggravati dall'appartenenza ad associazioni mafiose, ex art. 7 del D.L. n. 152/1991, ha provveduto a denunciare il fatto, ovvero non vi ha provveduto, ricorrendo i casi previsti dall'art. 4, comma 1, della legge n. 689/1981 (art. 38, comma 1, lettera m-ter) del D.L.vo 163/2006 e s.m.i.);
- ☐ di essere informato, ai sensi e per gli effetti di cui all'art. 13 del D.Lgs. n. 196//2003 e s.m.i., che i dati personali raccolti verranno trattati, anche con strumenti informatici, esclusivamente nell'ambito del procedimento per il quale la presente dichiarazione viene resa.

Luogo e data _____

Firma per esteso e leggibile

ATTENZIONE: alla suddetta dichiarazione deve essere allegata copia fotostatica del documento di identità del soggetto firmatario (Carta d'Identità/Patente di guida/Passaporto). Nel caso in cui il sottoscrittore sia un Procuratore Speciale, a corredo della domanda deve essere allegata una copia conforme della Procura.

MODULO C

Applicare
marca da bollo
€. 16,00

OFFERTA ECONOMICA

c.a. Comune di Belvedere Marittimo
Via Maggiore Mistorni
87021 Belvedere Marittimo (CS)

Oggetto: Procedura aperta per l'affidamento dei servizi integrati di igiene ambientale nel Comune di Belvedere M. mo (CS) - Dichiarazione di Offerta Economica.

Presentata dall' IMPRESA/SOCIETÀ: _____

Io sottoscritto _____, nato a _____ (____), il
_____, in qualità di _____, della società
_____, con sede legale in _____ e sede
operativa in _____, telefono _____, fax
_____, Codice Fiscale _____, Partita Iva _____
posta elettronica certificata: _____

LA QUALE PARTECIPA ALLA PROCEDURA DI GARA COME

- ☐ IMPRESA SINGOLA (imprenditori individuali, anche artigiani, società commerciali, società coop.);
- ☐ CONSORZIO (fra società cooperative di produzione e lavoro costituiti a norma della legge 25 giugno 1909, n.422, e del decreto legislativo del Capo provvisorio dello Stato 14 dicembre 1947, n.1577, e successive modificazioni, o fra imprese artigiane di cui alla legge 8 agosto 1985, n. 443):

_____;
- ☐ CONSORZIO STABILE (costituiti anche in forma di società consortili ai sensi dell'articolo 2615-ter del codice civile, tra imprenditori individuali, anche artigiani, società commerciali, società cooperative di produzione e lavoro, secondo le disposizioni di cui all'articolo 36 del D.L.vo 163/2006 s.m.i.):

_____;
- ☐ RAGGRUPPAMENTO TEMPORANEO DI CONCORRENTI (costituiti da imprese singole, consorzi, consorzi stabili, i quali, prima della presentazione dell'offerta, abbiano conferito mandato collettivo speciale con rappresentanza ad uno di essi, qualificato mandatario, il quale esprime l'offerta in nome e per conto proprio e dei mandanti, secondo le disposizioni di cui all'articolo 37 del D.L.vo 163/2006 e

ATTENZIONE: alla suddetta dichiarazione deve essere allegata copia fotostatica del documento di identità del soggetto firmatario (Carta d'Identità/Patente di guida/Passaporto). Nel caso in cui il sottoscrittore sia un Procuratore Speciale, a corredo della domanda deve essere allegata una copia conforme della Procura.

MODULO C

s.m.i.):

- ☐ **CONSORZIO ORDINARIO DI CONCORRENTI** (di cui all'articolo 2602 del codice civile, costituiti da imprese singole, consorzi, consorzi stabili, anche in forma di società ai sensi dell'articolo 2615-ter del codice civile, secondo le disposizioni di cui all'articolo 37 del D.L.vo 163/2006 e s.m.i.):

- ☐ **GEIE** (soggetti che abbiano stipulato il contratto di gruppo europeo di interesse economico ai sensi del decreto legislativo 23 luglio 1991, n.240, secondo le disposizioni di cui all'articolo 37 del D.L.vo 163/2006 e s.m.i.):

- ☐ **OPERATORE ECONOMICO** (ai sensi dell'articolo 3, comma 22, del D.L.vo 163/2006 e s.m.i., stabiliti in altri Stati membri, costituiti conformemente alla legislazione vigente nei rispettivi Paesi):

consapevole, ai sensi degli articoli 46 e 47 del D.P.R. n.445/2000, della decadenza dai benefici di cui all'art.75 e delle conseguenze penali per le ipotesi di falsità in atti e dichiarazioni mendaci di cui all'art.76,

DICHIARA/NO DI OFFRIRE

Il ribasso percentuale unico sull'importo a base d'asta del		Gli importi potranno essere espressi con un numero massimo di tre decimali. Qualora gli stessi fossero in numero maggiore si procederà ad arrotondare per eccesso o per difetto al terzo decimale
In lettere		

Luogo e data _____

Timbro e firma leggibile

ATTENZIONE: alla suddetta dichiarazione deve essere allegata copia fotostatica del documento di identità del soggetto firmatario (Carta d'Identità/Patente di guida/Passaporto). Nel caso in cui il sottoscrittore sia un Procuratore Speciale, a corredo della domanda deve essere allegata una copia conforme della Procura.

PROTOCOLLO DI LEGALITÀ

c.a. Comune di Belvedere Marittimo
Via Maggiore Mistorni
87021 Belvedere Marittimo (CS)

Oggetto: Procedura aperta per l'affidamento dei servizi integrati di igiene ambientale nel Comune di Belvedere M.mo (CS) - Dichiarazione di adesione al Protocollo di Legalità.

Presentata dall' IMPRESA/SOCIETÀ: _____

Io sottoscritto _____, nato a _____ (), il
_____, in qualità di _____, della società

_____, con sede legale in _____ e sede
operativa in _____, telefono _____, fax
_____, Codice Fiscale _____, Partita Iva _____

posta elettronica certificata: _____

consapevole, ai sensi degli articoli 46 e 47 del D.P.R. n. 445/2000, della decadenza dai benefici di cui all'art. 75 e delle conseguenze penali per le ipotesi di falsità in atti e dichiarazioni mendaci di cui all'art.76;

DICHIARA CHE

1. di essere a conoscenza di tutte le norme pattizie di cui al protocollo di legalità sottoscritto nell'anno 2011 presso la Prefettura di Cosenza, tra l'altro consultabile al sito <http://www.prefettura.it/cosenza>, e che qui si intendono integralmente riportate e di accettarne incondizionatamente il contenuto e gli effetti;
2. di impegnarsi a comunicare alla stazione appaltante l'elenco delle imprese coinvolte nel piano di affidamento con riguardo alle forniture ed ai servizi di cui gli artt. 2 e 3 nonché ogni eventuale variazione successivamente intervenuta per qualsiasi motivo;
3. di impegnarsi a denunciare immediatamente alle Forze di Polizia o all'Autorità Giudiziaria ogni illecita richiesta di denaro, prestazione o altra utilità ovvero offerta di protezione nei confronti dell'imprenditore, degli eventuali componenti la compagine sociale o dei rispettivi familiari (richiesta di tangenti, pressioni per indirizzare l'assunzione di personale o l'affidamento di lavorazioni, forniture o servizi a determinate imprese, danneggiamenti, furti di beni personali o di cantiere);
4. di impegnarsi a segnalare alla prefettura l'avvenuta formalizzazione delle denuncia di cui alla precedente clausola 2 e ciò al fine di consentire, nell'immediato, eventuali iniziative di competenza;
5. di conoscere e di accettare la clausola espressa che prevede la risoluzione immediata ed automatica del contratto, ovvero la revoca dell'autorizzazione al subappalto o subcontratto, qualora dovessero essere comunicate dalla Prefettura, successivamente alla stipula del contratto o subcontratto, informazioni interdittive analoghe a quelle di cui all'art.10 del DPR 252/98, ovvero la sussistenza di ipotesi di collegamento formale e/o sostanziale o di accordi con altre imprese partecipanti alle procedure concorsuali d'interesse. Qualora il contratto sia stato stipulato nelle more dell'acquisizione

ATTENZIONE: alla suddetta dichiarazione deve essere allegata copia fotostatica del documento di identità del soggetto firmatario (Carta d'Identità/Patente di guida/Passaporto). Nel caso in cui il sottoscrittore sia un Procuratore Speciale, a corredo della domanda deve essere allegata una copia conforme della Procura.

MODULO D

- delle informazioni del prefetto, sarà applicata a carico dell'impresa, oggetto dell'informativa interdittiva successiva, anche una penale nella misura del 10% del valore del contratto ovvero, qualora lo stesso non sia determinato o determinabile, una penale pari al valore delle prestazioni al momento eseguite; le predette penali saranno applicate mediante automatica detrazione, da parte della stazione appaltante, del relativo importo dalle somme dovute all'impresa in relazione alla prima erogazione utile;
6. di conoscere e di accettare la clausola risolutiva espressa che prevede la risoluzione immediata ed automatica del contratto, ovvero la revoca dell'autorizzazione al subappalto o subcontratto, in caso di grave e reiterato inadempimento delle disposizioni in materia di collocamento, igiene e sicurezza sul lavoro anche con riguardo alla nomina del responsabile della sicurezza e di tutela dei lavoratori in materia contrattuale e sindacale;
 7. di essere a conoscenza del divieto, per le stazioni appaltanti pubbliche, di autorizzare subappalti a favore delle imprese partecipanti alle operazioni di selezione e non risultate aggiudicatarie, salvo le ipotesi di lavorazioni altamente specialistiche.

Luogo e data _____

Firma per esteso e leggibile

ATTENZIONE: alla suddetta dichiarazione deve essere allegata copia fotostatica del documento di identità del soggetto firmatario (Carta d'identità/Patente di guida/Passaporto). Nel caso in cui il sottoscrittore sia un Procuratore Speciale, a corredo della domanda deve essere allegata una copia conforme della Procura.