



Centro Specialistico Ortopedico Traumatologico
Gaetano Pini-CTO

Sistema Socio Sanitario



**Regione
Lombardia**

ASST Gaetano Pini

DELIBERAZIONE DEL DIRETTORE GENERALE n. 639 del 22 DIC. 2017

**OGGETTO: CONVENZIONE DI DURATA TRIENNALE TRA LA ASST PINI-CTO DI MILANO E
LA FONDAZIONE GRIGIONI PER IL MORBO DI PARKINSON PER ATTIVITA' DI
COLLABORAZIONE PRESSO IL P.O. CTO.**

DELIBERAZIONE ADOTTATA DAL DIRETTORE GENERALE DOTT. FRANCECO LAURELLI

SU PROPOSTA DELLA DIREZIONE SANITARIA

accertata la competenza procedurale, sottopone in data 11/12/2017 all'Allegata proposta di deliberazione sull'argomento all'oggetto specificato, la cui spesa rientra nel budget assegnato.

Il Responsabile del Procedimento
dott. Michele Granetto

IL DIRETTORE SC GESTIONE DELLE RISORSE ECONOMICO-FINANZIARIE

ha registrato contabilmente che

☒ Il presente provvedimento non comporta oneri di spesa

Il Direttore f.f. UOC Gestione Risorse Economiche Finanziarie
Dott.ssa Emilia Martignoni

[Handwritten signature]

[Handwritten mark]



DELIBERAZIONE DEL DIRETTORE GENERALE n. 639 del 22 DIC. 2017

IL DIRETTORE GENERALE

Viste

- la DGR n. X/4475 del 10/12/2015 *"attuazione L.R. 23/2015: costituzione dell'Azienda Socio-Sanitaria Territoriale (ASST) Centro Specialistico Ortopedico Traumatologico Gaetano Pini/CTO"* di costituzione, a partire dal 1° gennaio 2016, dell'Azienda Socio-Sanitaria Territoriale (ASST) Centro Specialistico Ortopedico Traumatologico Gaetano Pini/CTO avente autonoma personalità giuridica pubblica e autonomia organizzativa, amministrativa, patrimoniale, contabile, gestionale e tecnica, con sede legale in Milano, Piazza Cardinale Andrea Ferrari, 1 - 20122 Milano;

- la DGR X/4622 del 19/12/2015 *"attuazione L.R. 23/2015: determinazioni in ordine alla direzione dell'Azienda Socio-Sanitaria Territoriale (ASST) Centro Specialistico Ortopedico Traumatologico Gaetano Pini/CTO"* di nomina del dott. Francesco Laurelli quale Direttore Generale dell'Azienda Socio-Sanitaria Territoriale (ASST) Centro Specialistico Ortopedico Traumatologico Gaetano Pini/CTO, con decorrenza dal 01/01/2016 al 31/12/2018;

- la delibera aziendale n. 1 del 02/01/2016 di presa d'atto della costituzione dell'Azienda Socio-Sanitaria Territoriale (ASST) Centro Specialistico Ortopedico Traumatologico Gaetano Pini/CTO, giusta DGR n. X/4475 del 10/12/2015 e di insediamento dal 01/01/2016 del dott. Francesco Laurelli quale Direttore Generale, in attuazione della DGR X/4622 del 19/12/2015;

richiamata la Legge Regionale dell'11 agosto 2015, n. 23 che ha previsto, tra l'altro, l'affermimento all'ASST Centro Specialistico Ortopedico Traumatologico G. Pini/CTO del Presidio Ospedaliero "Centro Traumatologico Ortopedico" (CTO), con sede in Via Bignami, 1 Milano e delle strutture ivi accreditate facenti capo all'A.O. Istituti Clinici di Perfezionamento ora ASST Nord Milano;

dato atto che la DGR n. X/4475 del 10.12.2015 di costituzione dell'ASST Centro Specialistico Ortopedico Traumatologico Gaetano Pini/CTO e la DGR n. X/4478 del 10.12.2015 di costituzione dell'ASST Nord Milano, prevedono, tra l'altro, all'Allegato 2, "Gestione della fase transitoria relativa all'Azienda Socio Sanitaria Territoriale Centro Specialistico Ortopedico Traumatologico Gaetano Pini" che "... omissis ... i contratti di nuova costituzione saranno gestiti direttamente dalla Azienda subentrante";

richiamata la deliberazione n. 94 del 27 febbraio 2015 dell'ex A.O. I.C.P. con cui è stato autorizzato il rinnovo della convenzione con la "Fondazione Grigioni per il morbo di Parkinson" (d'ora in poi Fondazione) per attività di collaborazione presso il P.O. CTO, con scadenza 31 Dicembre 2017;

dato atto pertanto che, per effetto di quanto previsto dalla Legge Regionale n. 23 dell'11 agosto 2015 e dai sopracitati decreti attuativi, questa ASST è subentrata alla ex. A.O. ICP nei rapporti in essere con la Fondazione Grigioni a far data dal 01/01/2016;

premesso che questa ASST concorre con tutti gli altri soggetti erogatori del sistema, di diritto pubblico e di diritto privato, all'erogazione dei LEA e di eventuali livelli aggiuntivi definiti dalla Regione con risorse proprie, nella logica della presa in carico della persona; in particolare tale attività è volta a garantire la continuità di presa in carico della persona nel proprio contesto di vita, anche attraverso articolazioni organizzative a rete e modelli integrati tra ospedale e territorio, compreso il raccordo con il sistema di cure primarie, al fine di tutelare e promuovere la salute fisica e mentale;

dy



DELIBERAZIONE DEL DIRETTORE GENERALE n. 639 del 22 DIC. 2017

rilevato che la Fondazione è un ente privato – senza fini di lucro – dotato di personalità giuridica e riconosciuta con DPR n. 215 del 02 marzo 1974, con sede in Milano, che ha tra i propri scopi statutari quello di fornire assistenza sussidiaria e di informazione alle persone affette da morbo di Parkinson, nonché l'individuazione di fonti di finanziamento e la raccolta di fondi da destinare alla ricerca scientifica per combattere la Malattia di Parkinson;

premesso altresì che:

- la Fondazione collabora da diversi anni con la UO Neurologia – Centro Parkinson presso il P.O. CTO della ASST Pini-CTO (d'ora in poi "Centro Parkinson"), mettendo a disposizione risorse umane e strumentali;
- la Fondazione ha finanziato diverse iniziative divulgative e progetti di ricerca avviati presso il Centro Parkinson;
- che la Fondazione ha chiesto di stipulare e aggiornare la convenzione con l'ASST Pini-CTO al fine di definire e regolamentare le reciproche attività e responsabilità;
- che il ricorso a convenzioni è favorito nell'ambito dei più generali interventi di cooperazione per la realizzazione di programmi comuni di interesse scientifico e socio-assistenziale;
- che le Parti hanno riconosciuto il comune interesse allo svolgimento dell'attività oggetto del presente accordo che consente, tra l'altro ad entrambe di erogare prestazioni altamente qualificate finalizzate al soddisfacimento dei bisogni e alla presa in carico dei propri assistiti (Centro Parkinson) ovvero l'offerta di servizi ai propri iscritti/associati (Fondazione);
- che la ASST ha rilevato, tra l'altro, che il Centro Parkinson e la Fondazione collaborano da tempo ad un progetto di raccolta di dati e/o materiale biologico denominato "Banca del Centro Parkinson", patrimonio intangibile della ASST, finalizzato ad implementare la ricerca scientifica nel campo della Malattia di Parkinson e sindromi correlate, come meglio descritto nella convenzione allegata e nel Regolamento di Gestione della Banca del Centro Parkinson in atti;

rilevato che nel corso dell'anno 2017, la Direzione Sanitaria della ASST ha promosso e coordinato un gruppo di lavoro paritetico e multidisciplinare ASST-Fondazione che si è riunito in diverse occasioni (in data 29/03/2017, 19/04/2017, 03/05/2017, 20/06/2017, 08/09/2017, 29/11/2017), finalizzato alla valutazione e definizione del rinnovo della convenzione in atto e alla verifica sullo stato dei progetti collaborativi in corso, con particolare focus sul progetto Banca del Centro Parkinson;

precisato che dal presente provvedimento non derivano oneri a carico di questa ASST;

ritenuto di dover confermare e implementare la collaborazione pluriennale in corso tra il Centro Parkinson e la Fondazione, autorizzando la stipula della convenzione in allegato, parte integrante del presente provvedimento, e procedendo alla nomina del Responsabile-Coordiatore del Banca del Centro Parkinson sentito il Presidente della Fondazione;

visti i pareri dei Direttori Sanitario, Sociosanitario e Amministrativo resi per quanto di competenza, ai sensi dell'articolo 3 del D.Lgs. n. 502/1992 e s.m.i.;

DELIBERA

per i motivi di cui in premessa che qui si intendono integralmente trascritti:

1. autorizzare la stipula della convenzione con la Fondazione Grigioni per il morbo di Parkinson per attività di collaborazione presso il P.O. CTO, per il periodo 1 gennaio 2018 – 31 dicembre 2020;

Mr



DELIBERAZIONE DEL DIRETTORE GENERALE n. 639 del 22 DIC. 2017

2. di approvare il testo della convenzione elaborato dal gruppo di lavoro paritetico e multidisciplinare ASST-Fondazione coordinato dalla Direzione Sanitaria di questa ASST, nel testo allegato e parte integrante del presente provvedimento;
3. di nominare quale Responsabile-Coordinatore della Banca del Centro Parkinson il dott. Roberto Cilia, Dirigente Medico specializzato in Neurologia afferente al Centro Parkinson, a cui sono affidati i compiti descritti all'art. 9 della sopracitata convenzione;
4. di rinviare a successivi atti la nomina della Commissione Paritetica, di cui all'art. 7 della sopracitata convenzione, e l'approvazione del progetto Banca del Centro Parkinson a seguito dell'ottenimento del parere positivo del Comitato Etico competente;
5. di dare atto che il presente provvedimento non comporta oneri di spesa;
6. di dare atto che, ai sensi dell'articolo 18, comma 9, della Legge Regionale n. 33 del 30 dicembre 2009, il presente provvedimento deliberativo, non soggetto a controllo, verrà pubblicato nei modi di legge, ed è immediatamente esecutivo.

DIRETTORE GENERALE
(Dott. Francesco Lauretti)

**DIRETTORE
AMMINISTRATIVO**
(Dott. Valentino Colao)

**DIRETTORE
SANITARIO**
(Dott.ssa Paola Navone)

**DIRETTORE
SOCIO SANITARIO**
(Dott.ssa Paola Maria Saffi Pirelli)

Direzione Sanitaria

Si attesta la regolarità amministrativa e tecnica del presente provvedimento
Responsabile del Procedimento: dott. Michele Granetto



Centro Specialistico Ortopedico Traumatologico
Gaetano Pini-CTO

Sistema Socio Sanitario



Regione
Lombardia

ASST Gaetano Pini

DELIBERAZIONE DEL DIRETTORE GENERALE n. 639 del 22 DIC. 2017

RELATA DI PUBBLICAZIONE

Si certifica che la presente deliberazione è pubblicata all'albo pretorio informatico di quest'Azienda sul sito internet istituzionale, così come previsto dall'art. 32, comma 1, L. 69/2009, e dall'art. 8 del D. Lgs. 33/2013, dal 28 DIC. 2017 e vi rimarrà per quindici giorni consecutivi.

La deliberazione si compone di n. 5 pagine e n. 2 allegati.

UOC Affari Generali e Legali
Il Funzionario addetto

Maia Cruchelle

Per copia conforme all'originale per uso amministrativo

Milano, li _____

UOC Affari Generali e Legali
il Funzionario addetto

✓

Allegato 1



**Centro Specialistico Ortopedico Traumatologico
Gaetano Pini-CTO**

Sistema Socio Sanitario



**Regione
Lombardia**

ASST Gaetano Pini

CONVENZIONE TRA L'ASST CENTRO SPECIALISTICO ORTOPEDICO TRAUMATOLOGICO GAETANO PINI-CTO DI MILANO E LA FONDAZIONE GRIGIONI PER IL MORBO DI PARKINSON PER ATTIVITA' DI COLLABORAZIONE PRESSO IL P.O. CTO.

Tra

L'Azienda Socio Sanitaria Territoriale Centro Specialistico Ortopedico Traumatologico Gaetano Pini- CTO con sede in Milano, piazza Cardinal Ferrari, 1 -20122 Milano, codice fiscale: 09320530968 (di seguito "ASST"), in persona del legale rappresentante, il Direttore Generale Dott. Francesco Laurelli

e

La Fondazione Grigioni per il morbo di Parkinson (di seguito "Fondazione") riconosciuta con DPR n. 215 del 02/03/1974, con sede in via Zuretti n. 35 – 20125 Milano, codice fiscale n. 97128900152, iscritta ai Registri della Prefettura di Milano, al numero d'ordine 1106, in persona del Presidente e Legale Rappresentante dott. Gianni Pezzoli

denominate singolarmente "la Parte" e congiuntamente "le Parti"

Premesso

- a) che la ASST concorre con tutti gli altri soggetti erogatori del sistema, di diritto pubblico e di diritto privato, all'erogazione dei LEA e di eventuali livelli aggiuntivi definiti dalla Regione con risorse proprie, nella logica della presa in carico della persona; in particolare tale attività è volta a garantire la continuità di presa in carico della persona nel proprio contesto di vita, anche attraverso articolazioni organizzative a rete e modelli integrati tra ospedale e territorio, compreso il raccordo con il sistema di cure primarie, al fine di tutelare e promuovere la salute fisica e mentale;
- b) che la Fondazione ha tra i propri scopi statutari quello di fornire assistenza sussidiaria e di informazione alle persone affette da morbo di Parkinson, nonché l'individuazione di fonti di finanziamento e la raccolta di fondi da destinare alla ricerca scientifica per combattere la Malattia di Parkinson;
- c) che la Fondazione collabora con la UO Neurologia – Centro Parkinson presso il P.O. CTO della ASST Pini-CTO (d'ora in poi "Centro Parkinson"), mettendo a disposizione risorse umane e strumentali;
- d) che la Fondazione ha finanziato diverse iniziative divulgative e progetti di ricerca avviati presso il Centro Parkinson;
- e) che la Legge Regionale dell'11 agosto 2015, n. 23 ha previsto, tra l'altro, l'affermamento all'ASST Pini-CTO del P.O. CTO, con sede in Via Bignami, 1 - Milano e delle strutture ivi accreditate facenti capo all'ex. A.O. I.C.P. ora ASST Nord Milano, con conseguente subentro a far data dal 01/01/2016 della ASST Pini-CTO alla ex. A.O. ICP nei rapporti in essere con la Fondazione Grigioni;
- f) che la Fondazione ha chiesto di stipulare e aggiornare la convenzione con l'ASST Pini-CTO al fine di definire e regolamentare le reciproche attività e responsabilità;



- g) che il ricorso a convenzioni è favorito nell'ambito dei più generali interventi di cooperazione per la realizzazione di programmi comuni di interesse scientifico e socio-assistenziale;
- h) che le Parti hanno riconosciuto il comune interesse allo svolgimento dell'attività oggetto del presente accordo che consente, tra l'altro, ad entrambe di erogare prestazioni altamente qualificate finalizzate al soddisfacimento dei bisogni per i propri assistiti;

si conviene e si stipula quanto segue:

ART.1 - FINALITÀ

Oggetto della convenzione è la collaborazione piena e fattiva tra la ASST e la Fondazione, finalizzata al soddisfacimento dei bisogni socio-assistenziali dei pazienti assistiti in regime ambulatoriale o di ricovero presso il Centro Parkinson, in pieno accordo con quanto previsto dalla L.r. 23/2015.

La Fondazione collabora altresì al finanziamento, alla promozione e alla realizzazione di progetti di ricerca presso le strutture della ASST, anche in collaborazione con altri enti di ricerca pubblici e privati. In particolare la Fondazione si impegna a raccogliere fondi da destinare alla ricerca scientifica sulla Malattia di Parkinson e sindromi correlate, per progetti da realizzare sia presso il Centro Parkinson che presso enti di ricerca terzi.

Le attività di cui alla presente convenzione hanno carattere di non-esclusività per entrambe le parti contraenti, fatto salvo quanto eventualmente e diversamente previsto negli specifici protocolli studio e/o precisi progetti avviati in collaborazione tra le due Parti.

Art. 2 – ATTIVITÀ IN COLLABORAZIONE

Si esplicitano a titolo esemplificativo e non esaustivo le attività svolte in collaborazione tra il Centro Parkinson e la Fondazione:

- Attività di ricerca scientifica: collaborazione nella definizione e realizzazione di progetti di ricerca clinico-assistenziale e stesura di articoli scientifici;
- Attività clinica: messa a disposizione da parte della Fondazione, mediante convezione da stipularsi, di un medico specialista in scienze dell'alimentazione, a supporto della UO Dietetica e Nutrizione Clinica della ASST Pini-CTO;
- Attività neuropsicologica a sostegno di pazienti affetti da Parkinson e sindromi correlate, includendo test per la valutazione diagnostica e dello stato di avanzamento della malattia;
- Attività amministrativa: attività di segreteria e d'ufficio, incluso supporto informatico.



**Centro Specialistico Ortopedico Traumatologico
Gaetano Pini-CTO**

Sistema Socio Sanitario



**Regione
Lombardia**

ASST Gaetano Pini

ART. 3- PERSONALE DELLA FONDAZIONE PRESSO IL CENTRO PARKINSON

La Fondazione, tra l'altro, contribuisce direttamente al raggiungimento degli scopi elencati nelle premesse e all'Art. 2, mettendo a disposizione propri collaboratori per svolgere attività presso il Centro Parkinson, sotto il coordinamento e la diretta supervisione del Direttore del Centro Parkinson o altro personale della Struttura individuato dalla ASST.

Le attività del personale della Fondazione dovranno essere sempre in rapporto di integrazione e subordinazione con quella del personale dell'ASST, detto personale non potrà mai configurarsi come sostituzione o supplenza del personale dell'ASST, né configurarsi come personale che presta attività sanitaria integrativa del SSN.

Al fine di realizzare al meglio la sinergia, lo staff della Fondazione potrà partecipare alle riunioni di reparto, per approfondire aspetti tecnici e organizzativi.

Ai collaboratori della Fondazione sarà consentito l'ingresso presso il Centro Parkinson in orari preventivamente concordati con il Direttore del Centro Parkinson, compatibili con le esigenze di servizio, per coinvolgere direttamente i pazienti, per aderire e partecipare ai progetti di ricerca scientifica. I progetti di ricerca potranno essere svolti sia all'interno dell'ASST (previa autorizzazione con atto della Direzione Aziendale) che all'esterno dell'ASST dopo le dimissioni del paziente.

La Fondazione fornisce all'ASST all'atto della stipula l'elenco nominativo dei propri collaboratori e volontari che prestano attività presso l'ASST, facendosi carico di notificare periodicamente alla ASST eventuali aggiornamenti. La Fondazione si impegna a munirli di apposito cartellino di riconoscimento che in nessun modo sia sovrapponibile con quello in uso al personale medico e sanitario dell'ASST.

La Fondazione procede autonomamente tramite apposito timbratore installato presso il P.O. CTO alla rilevazione delle presenze del proprio personale e a concordare direttamente con il servizio mensa le modalità di accesso ai servizi di ristoro e al rimborso degli stessi al gestore del servizio, in piena autonomia rispetto all'ASST, fermo restando l'addebito del costo mensa secondo le modalità stabilite dall'ASST.

Il personale della Fondazione autorizzato dall'ASST a prestare la propria attività presso il Centro Parkinson ha l'obbligo:

- dell'osservanza delle norme comportamentali previste per i dipendenti pubblici;
- dell'osservanza delle direttive impartite dal Direttore del Centro Parkinson, nel rispetto delle disposizioni e dei regolamenti aziendali;
- del rispetto delle norme in materia di igiene, sicurezza e salute sui luoghi di lavoro;
- del rispetto dell'etica professionale della funzione corrispondente dell'ASST
- al rispetto del segreto professionale e comunque alla massima riservatezza su tutto ciò di cui vengano a conoscenza per ragioni del proprio servizio.

Nell'espletamento di tali attività il personale della Fondazione potrà:

- Accedere alle strutture del Centro Parkinson;



**Centro Specialistico Ortopedico Traumatologico
Gaetano Pini-CTO**

Sistema Socio Sanitario



**Regione
Lombardia**

ASST Gaetano Pini

- Accedere, sotto la supervisione e la responsabilità del Direttore del Centro Parkinson, alle cartelle cliniche e/o ai dati clinici dei pazienti del Centro Parkinson.

Le attività svolte dalla Fondazione e dal suo personale sono da intendersi a titolo non oneroso per l'ASST, pertanto la ASST non riconoscerà a suddetto personale né alla Fondazione stessa compensi, rimborsi ecc. di alcun genere o tipo

I collaboratori della Fondazione non rientrano ad alcun titolo nell'ambito del personale dipendente inserito nell'organico organizzativo dell'ASST Pini-CTO.

ART. 4 – ATTIVITÀ DI COMUNICAZIONE

E' previsto il supporto promozionale per la comunicazione interna delle attività svolte dalla Fondazione in merito a particolari progetti che possano essere di interesse dell'ASST. Tale supporto è curato dall'Ufficio Comunicazione e prevede la possibilità di utilizzo di strumenti web, *digital signage* aziendale e diffusione di materiale di comunicazione emanato dalla Fondazione deve sempre essere approvato dall'Ufficio Comunicazione, ovvero dalla Direzione Generale dell'ASST, prima della diffusione.

ART. 5 – PREVENZIONE E PROTEZIONE - IDONEITÀ ALLA MANSIONE

All'interno delle strutture e dei locali dell'ASST la vigilanza igienico-sanitaria, la tutela della sicurezza sui luoghi di lavoro e gli obblighi che derivano dal D.lgs. 81/2008 rimangono di competenza dell'ASST, a tal fine si applicano protocolli e procedure in vigore presso il P.O. CTO.

Eventuali costi integrativi derivanti dall'assolvimento del D.lgs. 81/2008 saranno addebitati alla medesima Fondazione.

Il personale della Fondazione, pertanto, deve essere accuratamente informato circa i rischi specifici esistenti negli ambienti in cui i collaboratori e i volontari sono chiamati a operare, nonché le procedure e i dispositivi di prevenzione e protezione degli addetti presso il P.O. CTO, partecipando ove possibile ai corsi di formazione sulla prevenzione e protezione promossi dalla ASST per il proprio personale, in particolare per il personale della Fondazione per cui è prevista un'interazione diretta con gli assistiti presso il Centro Parkinson.

A tal fine la Fondazione garantisce che tutto il personale abbia frequentato il corso sulla sicurezza in ambienti di lavoro ai sensi del D.lgs. 81/2008 (modulo generale – 4 ore) e che abbia ottenuto l'idoneità alla mansione specifica diversamente dovrà provvedervi ASST Pini-CTO a spese della Fondazione.

Art. 6 – ALLOCAZIONE DEGLI SPAZI

La ASST Pini-CTO mette a disposizione della Fondazione, a titolo gratuito, specifici spazi adeguatamente attrezzati, siti presso il padiglione B del P.O. CTO, come meglio specificato nelle piantine di cui all'All. 2.

La messa a disposizione di eventuali spazi aggiuntivi o la modificazione di quelli in uso, devono essere preventivamente autorizzati dalla ASST Pini-CTO che dovrà darne preavviso di almeno mesi 6 (sei)



**Centro Specialistico Ortopedico Traumatologico
Gaetano Pini-CTO**

Sistema Socio Sanitario



**Regione
Lombardia**

ASST Gaetano Pini

La ASST non risponde della custodia e conservazione di arredi, dispositivi e attrezzature allocati negli spazi assegnati e di proprietà della Fondazione, che comunque dovrà redigere e mantenere adeguato inventario. La Fondazione dovrà, se possibile, munire ogni suo bene di targhetta identificativa con numerazione di identificazione.

Art. 7 – CONTROLLI E COMMISSIONE PARITETICA

Le parti si impegnano a verificare in uno spirito di collaborazione la corretta applicazione della presente convenzione e il coordinamento delle attività.

Per l'attuazione dell'attività dell'accordo ciascuna delle parti può designare uno o più referenti al fine di definire congiuntamente l'andamento dell'accordo stesso verificando periodicamente la sua realizzazione.

Ai fini della gestione di eventuali controversie e/o interpretazioni per una corretta attuazione del presente accordo, è istituita una Commissione Paritetica incaricata, tra l'altro, di valutare l'andamento della collaborazione e la verifica delle prestazioni rese nonché il controllo sulla loro qualità, anche prevedendo riunioni con volontari, operatori e responsabili.

La Commissione Paritetica, da costituirsi entro e non oltre 1 (uno) mese dalla sottoscrizione della presente Convenzione, risulterà così composta:

- Tre soggetti nominati dalla Fondazione
- Tre soggetti nominati dalla ASST

La Commissione Paritetica ha il compito di dirimere e proporre soluzioni concrete sulla corretta applicazione della presente convenzione, ovvero in caso di impossibilità ad addivenire a una proposta condivisa, la Commissione ha comunque l'obbligo di rappresentare in uno specifico verbale le rispettive posizioni di ciascuna delle Parti ciò per ogni successivo approfondimento. Ogni decisione comunque indicata dalla Commissione Paritetica dovrà essere sottoscritta dai legali rappresentanti delle Parti, diversamente non avrà alcuna efficacia vincolante tra le Parti.

ART. 8 – ATTIVITÀ DI RICERCA CLINICO-ASSISTENZIALE

Le Parti, conformemente alle rispettive qualità, titoli e autorizzazioni, si impegnano a proseguire e implementare progetti di ricerca, previa preventiva approvazione del Comitato Etico a cui afferisce per competenza la ASST Pini-CTO e della eventuale autorità competente (AIFA, Ministero della Salute), nonché dell'atto autorizzativo aziendale come previsto dal "Regolamento per la conduzione delle sperimentazioni cliniche presso l'ASST G. Pini-CTO" approvato con delibera n. 199 del 18 Maggio 2017.

Nei singoli protocolli dovrà essere chiaramente definito e descritto il ruolo distinto della ASST e quello della Fondazione.



ART. 9 ATTIVITÀ DI COLLABORAZIONE SCIENTIFICA E PARTNERSHIP

Le parti collaborano a progetti di ricerca scientifica nell'ambito clinico-assistenziale, autorizzati con atto della Direzione Aziendale. Inoltre, le parti collaborano ad un progetto di raccolta di dati e/o materiale biologico denominato "Banca del Centro Parkinson", finalizzato ad implementare la ricerca scientifica nel campo della Malattia di Parkinson e sindromi correlate.

Le attività per la realizzazione del sopracitato progetto, vengono esplicitate e descritte dettagliatamente nel Regolamento di Gestione della Banca del Centro Parkinson, che la ASST Pini-CTO si impegna a notificare alla Fondazione a seguito dell'ottenimento del parere favorevole del Comitato Etico competente, inclusi eventuali futuri aggiornamenti.

Le Parti concordano che non possedendo le specialità cliniche e le strumentazioni tecnologiche necessarie alla corretta processazione, conservazione, stoccaggio e successiva distribuzione di materiale biologico, si avvalgono di altri soggetti terzi accreditati a svolgere le specifiche attività secondo gli standard qualitativi fissati dalle norme vigenti, senza oneri diretti o indiretti a carico della ASST Pini-CTO.

Le modalità e le tempistiche di svolgimento delle suddette attività da parte di terzi, sono definite con specifiche convenzioni e i rapporti devono essere sempre concordati tra le parti.

Resta inteso che la generazione di dati derivanti da tali attività come dettagliato nel Regolamento della Banca del Centro Parkinson in gestione alla Fondazione, con oneri e responsabilità a carico della stessa anche in ordine agli adempimenti in materia di privacy e sicurezza delle informazioni, ai sensi della normativa vigente e ss.mm.ii. che dovessero intervenire nel periodo di vigenza della presente convenzione. Fondazione potrà rendere disponibili i dati clinici dei pazienti (codificati e anonimi) contenuti nel database e li comunicherà al terzo affinché lo stesso possa procedere con l'estrazione e l'invio del materiale biologico.

Le informazioni di cui al precedente capoverso, potranno essere utilizzate esclusivamente per finalità di studio e ricerca nell'ambito del morbo di Parkinson e sindromi correlate, anche da altri centri di ricerca nazionali e internazionali, previa autorizzazione formale della ASST Pini-CTO.

Il Responsabile-Coordinatore della Banca del Centro Parkinson, è nominato con atto deliberativo dalla ASST Pini-CTO e ha il compito di:

- Raccogliere, predisporre e conservare la documentazione relativa alle richieste di Pareri al Comitato Etico;
- Raccogliere e conservare il Consenso Informato della ASST Pini-CTO di pazienti afferenti al Centro Parkinson e soggetti sani;
- Assicurarsi che venga raccolto apposito Consenso Informato da parte della Fondazione Grigioni, per quanto di competenza;
- Gestire la raccolta e l'inoltro dei campioni ai centri convenzionati per la successiva lavorazione e stoccaggio;



**Centro Specialistico Ortopedico Traumatologico
Gaetano Pini-CTO**

Sistema Socio Sanitario



**Regione
Lombardia**

ASST Gaetano Pini

- Monitorare e verificare il corretto caricamento dei dati clinici dei pazienti negli strumenti informatici messi a disposizione dalla ASST Pini-CTO e dalla Fondazione Grigioni;
- Raccogliere le richieste da parte dei centri esterni del materiale biologico (attraverso il Material Transfer Agreement (MTA), allegato alla documentazione della Banca del Centro Parkinson;
- Nonché verificare e autorizzare l'effettiva e corretta distribuzione del materiale;
- Mantenere e promuovere i contatti con network nazionali e internazionali di Banche analoghe per scopi di ricerca;
- Monitorare che i costi delle Banche non gravino sul SSN e cercare eventuali fonti di finanziamento per garantire l'operatività economica delle Banche;
- Verifica che nelle pubblicazioni scientifiche derivanti da studi che coinvolgano la Banca del Centro Parkinson, la stessa sia correttamente menzionata;
- E' responsabile della gestione complessiva della Banca del Centro Parkinson e di tutti gli aspetti clinico-amministrativi ivi previsti;
- Effettuare un aggiornamento gestionale delle attività sopraindicate attraverso specifici report, almeno annuali o comunque a semplice richiesta da parte della Direzione o del Comitato Etico.

ART. 10 - TRATTAMENTO DEI DATI PERSONALI

La ASST Pini-CTO si riserva preventivamente di nominare il Personale della Fondazione responsabile del trattamento dei dati per gli ambiti concernenti l'attività istituzionale.

Ai sensi e a tutti gli effetti della normativa vigente (in particolare il D.Lgs 196/03 e l'autorizzazione 2/2008 e le Linee Guida adottate con deliberazione n. 52 del 24.7.2008 dal Garante per la protezione dei dati personali e s.m.i.) la ASST Pini-CTO e la Fondazione sono ciascuno per gli ambiti di propria competenza, titolari autonomi del trattamento dei dati dei pazienti correlati all'effettuazione delle attività oggetto della presente convenzione.

Sia la ASST Pini – CTO che la Fondazione per le finalità di propria competenza, devono acquisire dal paziente il prescritto documento di consenso al trattamento dei dati personali e sanitari. Sia la ASST che la Fondazione saranno responsabili in modo indipendente e per quanto di proprio conto della conservazione di tali documenti.

Le informative e i consensi dei pazienti al trattamento dei dati personali saranno conformi alle indicazioni previste dal provvedimento del Garante (Linee Guida 24 luglio 2008) e del regolamento europeo in materia attualmente in fase di adozione, con modifiche e integrazioni entro i termini di scadenza previsti dai termini di legge.

In caso di svolgimento di sperimentazione clinica o progetto che necessiti della specifica approvazione del Comitato Etico che veda il coinvolgimento congiunto del Centro Parkinson e della Fondazione, saranno predisposti due informative e consensi specifici, ove non fosse possibile redigerne uno cumulativo.

Le informative e i consensi dei pazienti al trattamento dei dati personali nell'ambito di studi clinici, saranno conformi a quanto approvato e condiviso dal Comitato Etico per ogni singolo studio/progetto e alle



indicazioni previste dal provvedimento del Garante (Linee Guida 24 luglio 2008) e del futuro regolamento europeo in materia.

A tal fine la Fondazione autorizza il personale della ASST a raccogliere per proprio nome e conto il documento di consenso al trattamento dei dati personali e sanitari.

ART. 11 - DATI PERSONALI DEI CONTRAENTI

Le Parti prendono altresì atto dei diritti a loro riconosciuti dalla vigente normativa in materia (D.Lgs. 196/2003). Le previsioni di cui al presente articolo assolvono i requisiti d'informativa e consenso di cui alla vigente normativa in materia di trattamento dei dati personali.

ART. 12 - DATI SCIENTIFICI DERIVANTI DA PROGETTI DI RICERCA: SEGRETEZZA, PROPRIETÀ, RISULTATI E POLICY DI PUBBLICAZIONE

Le Parti si impegnano mantenere le informazioni correlate a specifici studi clinici e progetti di ricerca promossi congiuntamente, nel più stretto riserbo e non divulgheranno tali informazioni riservate a terzi senza l'approvazione dello Sperimentatore Principale (opportunitamente individuato e incaricato nell'atto aziendale di autorizzazione allo svolgimento del singolo progetto).

Le Parti garantiscono che l'obbligo alla riservatezza sarà esteso ai propri collaboratori e a qualunque altro soggetto, estraneo alle Parti, che, per qualsiasi motivo, dovesse venire a conoscenza di dati riservati. I presenti obblighi di riservatezza e confidenzialità rimarranno in vigore finché le informazioni non saranno rese di dominio pubblico da parte dello Sperimentatore Principale.

La divulgazione dei dati dovrà avvenire secondo quanto previsto dalla vigente normativa applicabile in materia.

Tutti i dati privi di elementi identificativi e quanto prodotto in relazione alla Sperimentazione, incluse tutte le schede raccolta dati, la documentazione, le informazioni, i materiali ed i risultati in qualsiasi forma generati nel corso dell'esecuzione della Sperimentazione, sono di proprietà del Promotore, sia esso la Fondazione o la ASST, secondo quanto specificato nel Protocollo di studio approvato dal Comitato Etico.

La proprietà del Promotore riguarderà pertanto tutti i dati scientifici e non i dati personali

I risultati suscettibili di brevetto, derivanti dalla Sperimentazione, saranno di proprietà del Promotore nel rispetto delle normative vigenti, fatto salvo il diritto dell'inventore a essere riconosciuto in quanto tale.

Qualora gli studi diano risultati suscettibili di tutela brevettuale, è sempre promossa e incoraggiata la pubblicazione dei risultati della Sperimentazione, previo deposito della domanda di brevetto.

Lo Sperimentatore Principale, infine, conserva il diritto di pubblicare il risultato della sperimentazione nel rispetto delle disposizioni vigenti, previo consenso del promotore, fatti salvi i diritti di proprietà intellettuale.



**Centro Specialistico Ortopedico Traumatologico
Gaetano Pini-CTO**

Sistema Socio Sanitario



**Regione
Lombardia**

ASST Gaetano Pini

Gli obblighi e le disposizioni del presente articolo continueranno ad essere pienamente validi ed efficaci anche a seguito della risoluzione o cessazione per qualsiasi causa della presente convenzione, fino a quando i singoli studi saranno in corso o produrranno effetti non ancora soggetti a pubblicazione o divulgazione.

ART. 13. - COPERTURA ASSICURATIVA

Le parti provvedono per quanto di competenza alla copertura assicurativa del proprio personale.

ART.14 – DURATA

Il presente accordo ha durata dal 01.01.2018 al 31.12.2020.

Con la sottoscrizione della presente convenzione cessano di aver efficacia ogni altro atto, patto o accordo/convenzione di pari contenuto, fatto salvo, quanto disciplinato dall'art. 17 FASE TRANSITORIA.

La convenzione potrà essere rinnovata per iscritto, mediante formale richiesta su carta intestata firmata dal legale rappresentante, da inviare tramite PEC, oppure tramite raccomandata con ricevuta di ritorno.

La richiesta di rinnovo dovrà essere trasmessa almeno 60 giorni prima della scadenza. Non è previsto il tacito rinvio.

La presente convenzione potrà essere disdetta in ogni momento, purché notificata tra le parti a mezzo lettera raccomandata A.R. con preavviso di 6 (sei) mesi o PEC, fermo restando che la stessa si intenderà immediatamente risolta qualora sopravvenissero nuove disposizioni di leggi statali, regionali, regolamentari, ovvero esigenze di servizio improrogabili e con essa incompatibili.

In caso di mancato rinnovo della presente convenzione o di cambio delle finalità scientifiche della Fondazione o di sopraggiunte modifiche statutarie della Fondazione tali da rendere incompatibile il presente accordo, la banca dati ora in gestione presso la Fondazione dovrà essere consegnata alla ASST, con modalità ed eventuali oneri di acquisizione a carico della ASST stessa.

ART. 15 – PIANO DI PREVENZIONE DELLA CORRUZIONE E CODICE DI COMPORTAMENTO

Le Parti con la sottoscrizione della presente convenzione, si impegnano al rispetto delle vigenti norme in materia di prevenzione della corruzione e dei rispettivi codici etici e/o di comportamento.

In particolare la ASST G. Pini-CTO dichiara di aver adottato il Piano di prevenzione della corruzione e Codice di comportamento (visibili e consultabili sui rispettivi siti internet) conformemente alla Lg. 190/2012, le cui prescrizioni costituiscono parte integrante delle obbligazioni della presente convenzione, assumendo rilevanza anche ai fini di un'eventuale risoluzione del rapporto.

ART. 16 - REGISTRAZIONE

Il presente atto è soggetto a registrazione solo in caso d'uso, come disposto dall'art. 5 del DPR n. 131/1986.



**Centro Specialistico Ortopedico Traumatologico
Gaetano Pini-CTO**

Sistema Socio Sanitario



**Regione
Lombardia**

ASST Gaetano Pini

ART. 17 –FORO COMPETENTE

In caso di controversie le parti eleggono la competenza del Foro di Milano.

ART. 18 – FASE TRANSITORIA

Le parti prendono atto che per effetto della L.R. 23/2015, la ASST Pini-CTO ha rilevato la vigenza di una precedente convenzione stipulata tra l'ex. A.O. ICP, ora ASST Nord Milano, e la Fondazione stessa.

Nel periodo di fase transitoria, che ha scadenza il 31/12/2017, le Parti si impegnano a porre in atto quanto di rispettiva competenza per garantire la piena operatività del presente accordo a partire dal 01/01/2018.

Letto, confermato, sottoscritto.

Milano, **22 DIC. 2017**

per l'ASST Gaetano Pini-CTO

il Direttore Generale

(dott. Francesco Laurelli)

per la Fondazione Grigioni per il Morbo di Parkinson

il Presidente

(Prof. Gianni Pezzoli)

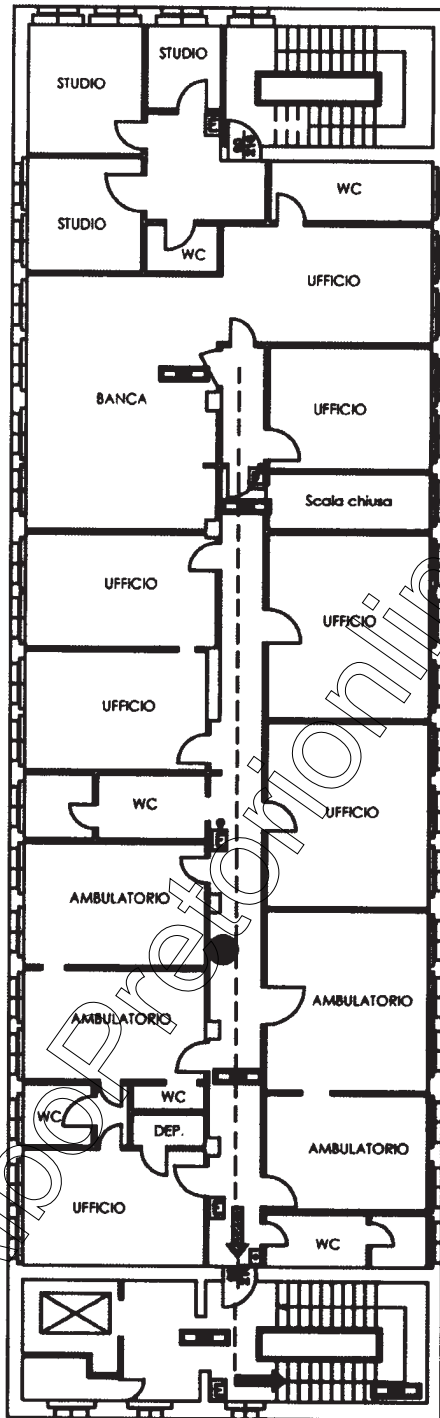

PALAZZINA P. 1°

SPAZI PARKINSON

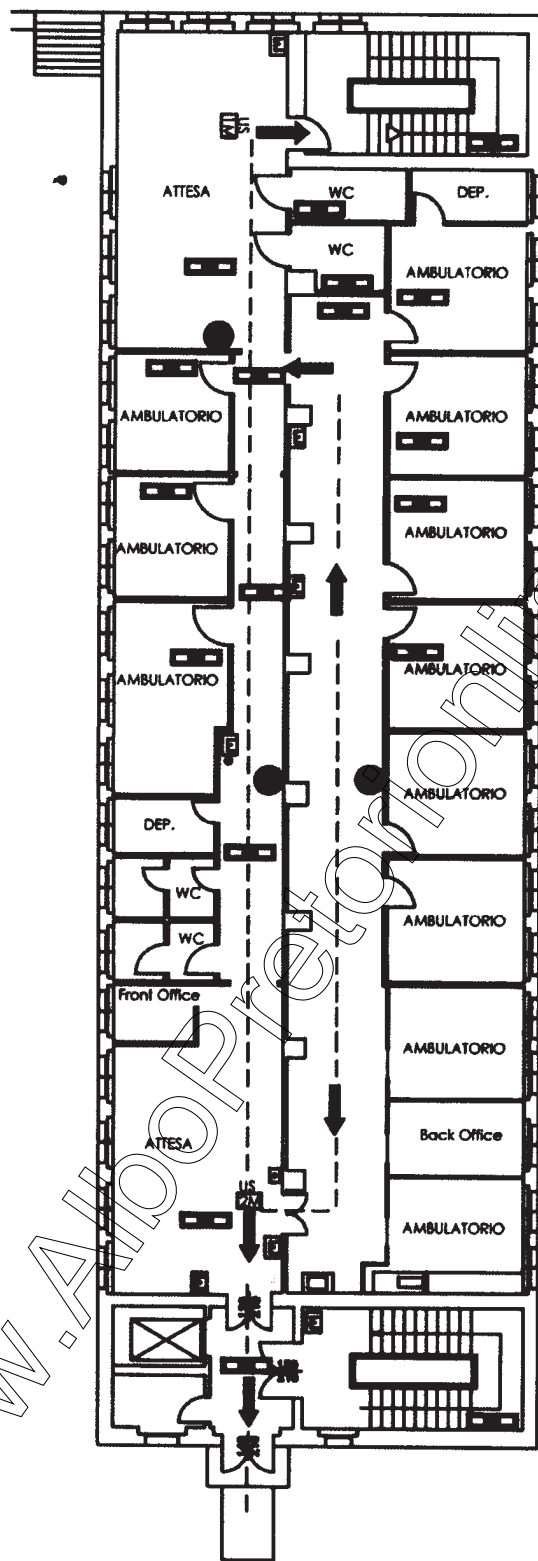

28/12/17
PALAZZINA P. RIALZATO

SPAZI PARKINSON

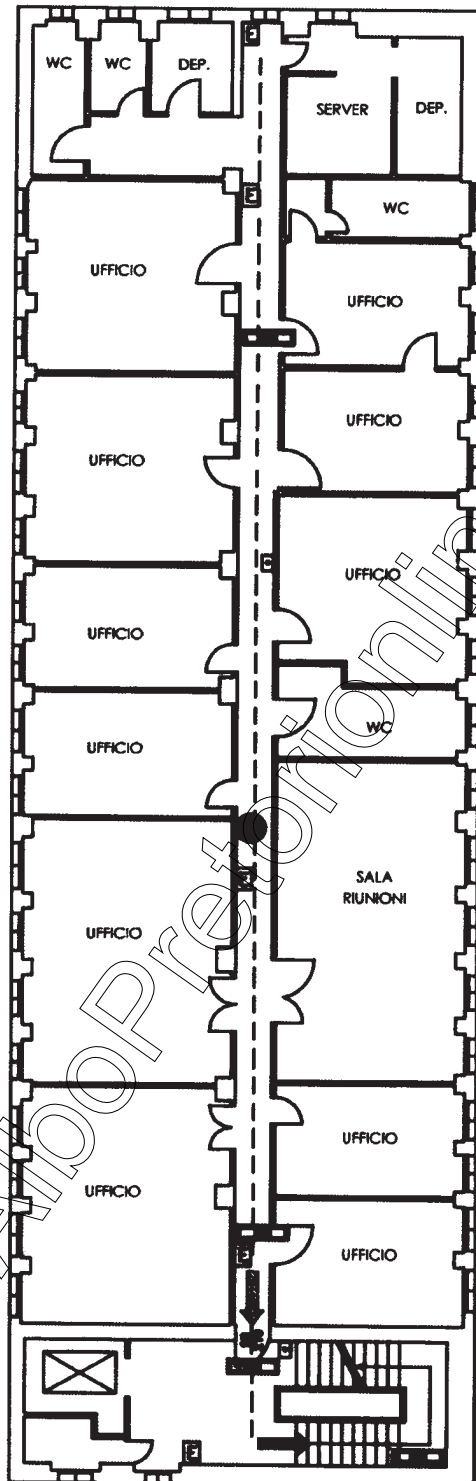

PALAZZINA P. 2°

SPAZI PARKINSON