



FONDAZIONE IRCCS CA' GRANDA
OSPEDALE MAGGIORE POLICLINICO

IL CONSIGLIO DI AMMINISTRAZIONE

DELIBERAZIONE CONSILIARE N. 223

SEDUTA DEL 20-11-2015

Presidente : Giancarlo Cesana

Consiglieri
Stefano Cecchin
Marco Giachetti
Adelmo Grimaldi
Tiziana Maiolo
Gabriele Perossi
Paola Pessina
Roberto Satolli

Con l'assistenza del Segretario Massimo Aliberti

OGGETTO: CONVENZIONE TRA LA FONDAZIONE IRCCS CA' GRANDA-OSPEDALE MAGGIORE POLICLINICO E L'ORDINARIO DIOCESANO DELLA DIOCESI DI MILANO CIRCA IL SERVIZIO DI ASSISTENZA RELIGIOSA CATTOLICA ATTUATO MEDIANTE LA PARROCCHIA "SANTA MARIA ANNUNCIATA" PRESENTE PRESSO LA FONDAZIONE STESSA

Su proposta del Direttore Amministrativo: dott.ssa Francesca Fancelli

L'atto si compone di n. 27 pagine di cui n. 23 pagine di allegati parte integrante

I presente provvedimento è soggetto a pubblicazione in base alle linee guida del Direttore Generale.

[Atti n. / - all.]



ISTITUTO DI RICOVERO E CURA A CARATTERE SCIENTIFICO DI NATURA PUBBLICA D.M. 29-12-2004
via Francesco Sforza, 28 - 20122 Milano - Telefono 02 5503.1 - Fax 02 58304350
Codice Fiscale e Part. IVA 04724150968





IL CONSIGLIO DI AMMINISTRAZIONE

RICHIAMATO il Protocollo di intesa tra la Regione Lombardia e la Regione Ecclesiastica Lombardia per la disciplina del servizio di assistenza religiosa cattolica negli enti sanitari ed assistenziali pubblici e privati accreditati, approvato con Delibera di Giunta Regionale n. VII/20593 dell'11 febbraio 2005;

VISTA la Convenzione tra la Fondazione IRCCS e l'Ordinario della Diocesi di Milano, datata 1981 e da ultimo rinnovata per il periodo dall'8 luglio 2013 al 31 dicembre 2016, con determina n. 1392 del 18 giugno 2013;

RICHIAMATA la propria deliberazione n. 191 del 25 giugno 2015 con la quale si è stabilito:

1. di prendere atto del progetto riguardante la "Proposta di riallocazione dei locali superiori alla Chiesa dell'Annunciata" che completa dei relativi allegati costituisce parte integrante e sostanziale del presente provvedimento;
2. di disporre che i locali superiori all'Annunciata, proprio per la loro strutturale annessione alla Chiesa, siano ridestinati alla Parrocchia, così che l'intero edificio della chiesa torni nella sua complessità ad essere la sede della Parrocchia. A tal fine si dà mandato alla Direzione Strategica di attivare le procedure amministrative necessarie per la realizzazione del progetto;
3. che per quanto riguarda la possibilità, come chiesto dall'Arcidiocesi nella nota citata in premessa, che tali spazi possano essere destinati ad alloggio del rettore vicario, si dà mandato sempre alla Direzione Strategica di verificare lo stato dell'abitabilità, anche attraverso la stima dei costi necessari per un adeguamento;
4. che i beni culturali attualmente depositati nei suddetti locali vengano traslocati presso Palazzo Uffici o in altra sede, così da continuare a garantire loro la tutela, ma anche di avviarne la valorizzazione e fruizione pubblica. Ove non fosse possibile l'esposizione, vengano conservati nei luoghi di pertinenza dell'Archivio Storico.

RITENUTA l'opportunità di procedere alla modifica della convenzione richiamata mediante inserzione delle seguenti clausole, riportate in corsivo, in corrispondenza dei relativi punti dell'articolato contrattuale:

"Art. 4

Al fine di assicurare il servizio di assistenza religiosa, la Fondazione, si avvale delle prestazioni dei seguenti assistenti religiosi;

1. numero 2 assistenti religiosi, con contratto di durata indeterminata, a tempo pieno, con inquadramento previsto dal Contratto Collettivo Nazionale di Lavoro del comparto del personale del servizio sanitario nazionale con riferimento a quello applicato al personale di categoria "D";
2. numero 1 assistente religioso, con rapporto di lavoro diverso da quello subordinato, nella forma di contratto di collaborazione.





IL CONSIGLIO DI AMMINISTRAZIONE

Art. 7

La Fondazione mette a disposizione della Parrocchia ospedaliera gli spazi e le dotazioni di seguito indicati:

CHIESE

- chiesa e sacrestia di Santa Maria Annunciata, ubicate in Milano, Via Festa del Perdono n. 9, all'interno dell'Università Statale degli Studi;
- chiesa e sacrestia in San Giuseppe ai Padiglioni, ubicate in Milano, Via F. Sforza n. 35;
- chiesa e sacrestia di Santa Maria Addolorata, ubicate in Milano, Via Pace n. 9;
- chiesa e sacrestia dei SS. Innocenti, ubicate in Milano, Via della Commenda n. 12
- nonché gli arredi, le attrezzature e gli accessori di cui all'elenco allegato sub "A";

UFFICI

- locale ad uso ufficio, ubicato in Via F. Sforza n. 35 presso padiglione Litta e locale ad uso archivio ubicato in Via Commenda n. 12 nei pressi della Chiesa SS. Innocenti, con relativi arredi, attrezzature ed accessori;
- locale per la riunione del Consiglio Pastorale e altre manifestazioni promosse dalla Parrocchia ospedaliera da utilizzarsi, previo accordo con la Direzione Sanitaria, ubicato presso il Padiglione Monteggia, I piano, Aula 1 o 2, Via F. Sforza n. 35;

ALLOGGI

- appartamento ubicato in Via F. Sforza n. 32 (1° piano), di superficie pari a circa 80 mq, dotato di tre locali più servizi;
- una stanza con bagno, ubicati in Via F. Sforza n. 32 (1° piano), adiacenti all'appartamento precedente ma con entrata autonoma;
- appartamento ubicato in Via della Commenda n. 12, all'interno della Clinica Mangiagalli, di superficie pari a circa 80 mq, dotato di tre locali più servizi;
- locali superiori alla chiesa Santa Maria Annunciata, di superficie pari a circa 234 mq, di cui 117 mq destinati a corridoio e 70,8 mq.

Art. 9

La presente convenzione ha validità dalla data di sottoscrizione e sino al 31 dicembre 2017 e sostituisce ogni altro atto in vigore tra questa Fondazione e l'Ordinario Diocesano."

RITENUTA altresì la opportunità d addivenire alla stipulazione di una nuova convenzione che ricomprenda in sé sia le modificazioni introdotte dalla deliberazione n.191/2015, richiamata, sia quelle testè trascritte;

RITENUTO conseguentemente, di prendere atto del testo della nuova convenzione parte integrante e sostanziale del presente provvedimento e di dare mandato al Presidente e legale rappresentante di procedere alla relativa sottoscrizione;





FONDAZIONE IRCCS CA' GRANDA
OSPEDALE MAGGIORE POLICLINICO

IL CONSIGLIO DI AMMINISTRAZIONE

PREVIA VOTAZIONE resa ai sensi di legge, da cui risultano n. 8 voti favorevoli su n. 8 votanti;

DELIBERA

per le motivazioni di cui in premessa:

- di prendere atto del testo della nuova convenzione, parte integrante e sostanziale del presente provvedimento, e di dare mandato al Presidente e legale rappresentante di procedere alla relativa sottoscrizione;
- di stabilire che la convenzione avrà efficacia dalla data di sottoscrizione fino al 31 dicembre 2017;
- dal presente provvedimento non derivano ulteriori oneri economici a carico della Fondazione.

Il Segretario

Massimo Aliberti

Il Presidente

Giancarlo Cesana

REGISTRATA NEL VESTIBOLO DELLE DELIBERAZIONI
IN DATA 20 NOV. 2015 AL N. 223



ISTITUTO DI RICOVERO E CURA A CARATTERE SCIENTIFICO DI NATURA PUBBLICA D.M. 29-12-2004
via Francesco Sforza, 28 - 20122 Milano - Telefono 02 5503.1 - Fax 02 58304350
Codice Fiscale e Part. IVA 04724150968



**CONVENZIONE TRA LA FONDAZIONE IRCCS CA' GRANDA-OSPEDALE
MAGGIORE POLICLINICO E L'ORDINARIO DIOCESANO DELLA DIOCESI
DI MILANO CIRCA IL SERVIZIO DI ASSISTENZA RELIGIOSA CATTOLICA
ATTUATO MEDIANTE LA PARROCCHIA "SANTA MARIA ANNUNCIATA"
PRESENTE PRESSO LA FONDAZIONE STESSA**

TRA

La **Fondazione IRCCS Ca' Granda - Ospedale Maggiore Policlinico**, con sede in Milano, via Francesco Sforza n. 28, codice fiscale n. 04724150968, di seguito denominata **Fondazione**, nella persona del Direttore Generale dr. Luigi Macchi, domiciliato per la carica presso detta sede,

E

l'Ordinario Diocesano della Diocesi di Milano, nella persona di Mons. Mario Delpini, nella sua qualità di Vicario generale della Diocesi, per le Sue competenze domiciliato in Milano, Piazza Fontana n. 2

PREMESSO CHE

- in data 21 marzo 2005, la Regione Lombardia e la Regione Ecclesiastica Lombardia hanno stipulato un Protocollo di Intesa (di seguito denominato "Intesa") per disciplinare il servizio di assistenza religiosa cattolica nelle aziende sanitarie locali, nelle aziende ospedaliere e, in generale, in tutte le altre strutture sanitarie pubbliche e private accreditate, nonché nelle strutture pubbliche e private accreditate dedicate allo svolgimento di servizi alla persona, anche di carattere assistenziale (denominati, in via generale, enti gestori);
- l'Intesa contribuisce a costituire – in uno con i principi costituzionali e con le vigenti disposizioni statali e regionali – il quadro di riferimento generale della materia nella Regione Lombardia;
- l'articolo 4 dell'Intesa stabilisce che, sulla base e nel rispetto degli indirizzi e delle direttive contenuti nel medesimo Protocollo, su richiesta anche di una sola delle Parti, gli enti gestori e gli Ordinari diocesani stipulano apposite convenzioni per la disciplina del servizio di assistenza religiosa da svolgere nelle strutture di ricovero;
- la Fondazione, qualificabile quale ente gestore, intende prestare il servizio di assistenza religiosa ai propri degenti ed è, fra l'altro, soggetta alla previsione di cui all'articolo 4 dell'Intesa;
- la Fondazione e la Diocesi convengono di perfezionare fra loro apposito atto convenzionale, coerente con la citata Intesa del 21 marzo 2005 e con i documenti di programmazione aziendale approvati, in particolare il bilancio di previsione e il piano assunzioni;
- per quanto non espressamente disciplinato dalla presente convenzione, continua a valere e a spiegare efficacia il Protocollo di Intesa sopracitato;

SI CONVIENE E SI STIPULA QUANTO SEGUE

Art. 1

Le premesse costituiscono parte essenziale ed integrante della presente convenzione.

Art. 2

La Fondazione e l'Ordinario Diocesano -sulla base degli indirizzi e dei principi contenuti nell'articolo 2, lettera c), del protocollo d'intesa- stabiliscono che il servizio di assistenza religiosa abbia una dotazione di personale fino a n. 3 assistenti religiosi a contratto di lavoro dipendente a tempo indeterminato, considerato il numero posti letto, la localizzazione dei Presidi e la complessità delle attività della Parrocchia ospedaliera, in coerenza con l'art. 6, comma 2, 3 e 4 e con l'art. 8, comma 1 e 2.

Nel quadro di quanto riportato al paragrafo precedente, si conviene di mantenere in capo alla Fondazione per il servizio di assistenza religiosa n. 2 assistenti religiosi con rapporto di lavoro dipendente a tempo indeterminato, nonché n. 1 assistente religioso con contratto di collaborazione, così come consentito dall'art. 7, comma 5, lettera a), per gli assistenti di età superiore a quella stabilita per il pensionamento di vecchiaia.

Integrano altresì il servizio reso dalla Parrocchia ospedaliera n. 5 Religiose, ed in particolare n. 4 Suore della Congregazione delle Suore di Carità delle Sante Bartolomea Capitanio e Vincenza Gerosa, dette "Suore di Maria Bambina", nonché n. 1 Consacrata dell'Istituto delle Ausiliarie Diocesane, per le quali viene stipulata apposita convenzione con gli Enti religiosi di appartenenza.

Qualsiasi variazione nel numero degli assistenti religiosi sarà stabilita in accordo tra le parti, tenendo conto del numero, della qualità e delle necessità dei degenti o di altre particolari esigenze.

Per quanto riguarda tutto il personale collaborante con la Parrocchia ospedaliera e nel quadro della più ampia collaborazione tra l'Ente gestore e gli altri Enti religiosi convenzionati, le Parti stabiliscono, anche in considerazione dell'interesse superiore del servizio reso, che il predetto personale è alle dirette dipendenze funzionali del Responsabile della Parrocchia ospedaliera, mentre la responsabilità gerarchica resta in capo al Superiore competente dell'Ordine religioso di appartenenza.

L'Ordinario Diocesano si impegna a dare formale comunicazione alla Fondazione della nomina del Responsabile della Parrocchia ospedaliera e dei collaboratori stabili.

Art. 3

Il servizio di assistenza religiosa oggetto della presente convenzione comporta:

- l'assistenza spirituale e morale dei degenti, dei loro familiari, del personale e di tutti coloro che a qualsiasi titolo fanno parte della comunità ospedaliera;
- l'amministrazione dei Sacramenti e dei sacramentali;

- la celebrazione delle Sante Messe e delle altre funzioni di culto cattolico secondo le norme canoniche e liturgiche;
- il contributo in materia di etica e di umanizzazione nella formazione del personale in attività di servizio;
- l'accompagnamento spirituale e umano e la relazione d'aiuto.

Art. 4

Al fine di assicurare il servizio di assistenza religiosa, la Fondazione, si avvale delle prestazioni dei seguenti assistenti religiosi¹:

1. numero 2 assistenti religiosi, con contratto di durata indeterminata, a tempo pieno, con inquadramento previsto dal Contratto Collettivo Nazionale di Lavoro del comparto del personale del servizio sanitario nazionale con riferimento a quello applicato al personale di categoria "D"²;
2. numero 1 assistente religioso, con rapporto di lavoro diverso da quello subordinato, nella forma di contratto di collaborazione.

Gli assistenti religiosi e tutti i soggetti che a vario titolo li coadiuvano hanno diritto di consumare i pasti (prima colazione, pranzo e cena) forniti dalla Fondazione, con oneri e agevolazioni corrispondenti a quelli riconosciuti ai dipendenti del medesimo ente gestore.

Art. 5

Gli assistenti religiosi sono tenuti all'osservanza dei doveri previsti dalle leggi e dai regolamenti per i dipendenti, in quanto compatibili, e dall'art. 8 dell'Intesa. L'esonero dal servizio degli assistenti religiosi è disposto dalla Fondazione, per gravi e documentati motivi, in accordo con l'Ordinario Diocesano, in ogni caso secondo le procedure contrattuali, che si applicano anche al personale con rapporto di lavoro a tempo determinato o diverso da quello subordinato.

Art. 6

Gli assistenti religiosi sono tenuti a documentare la loro presenza in servizio, nel rispetto del debito orario, attraverso le modalità più idonee da concordarsi con l'Amministrazione.

In forza delle prerogative contrattuali per esigenze di ferie e riposi settimanali, aspettative e/o permessi retribuiti, gli assistenti religiosi in servizio saranno sostituiti da altri, designati dall'Ordinario Diocesano, che godranno del trattamento previsto dall'articolo 9, comma 3, del protocollo d'intesa. Il medesimo trattamento è applicabile anche nei casi di malattia, a decorrere dal quindicesimo giorno di assenza del titolare.

La Fondazione si impegna a comunicare annualmente all'Ordinario Diocesano il programma delle attività di formazione e di aggiornamento che vedono coinvolti

¹ Le tipologie di rapporto di lavoro previste alle successive lettere a) e b) possono essere fra loro alternative, con rimando a quanto stabilito dall'articolo 7 dell'Intesa.

² Cf art. 7, comma 1, dell'Intesa. In caso di pluralità di assistenti religiosi con rapporto di lavoro subordinato occorre ripetere la formula.

gli assistenti religiosi. Il programma tiene conto delle richieste presentate dagli assistenti religiosi e delle necessità che si evidenziano nello svolgimento del servizio.

Art. 7

La Fondazione mette a disposizione della Parrocchia ospedaliera gli spazi e le dotazioni di seguito indicati:

CHIESE

- chiesa e sacrestia di Santa Maria Annunciata, ubicate in Milano, Via Festa del Perdono n. 9, all'interno dell'Università Statale degli Studi;
- chiesa e sacrestia in San Giuseppe ai Padiglioni, ubicate in Milano, Via F. Sforza n. 35;
- chiesa e sacrestia di Santa Maria Addolorata, ubicate in Milano, Via Pace n. 9;
- chiesa e sacrestia dei SS. Innocenti, ubicate in Milano, Via della Commenda n. 12
- nonché gli arredi, le attrezzature e gli accessori di cui all'elenco allegato sub "A";

UFFICI

- locale ad uso ufficio, ubicato in Via F. Sforza n. 35 presso padiglione Litta e locale ad uso archivio ubicato in Via Commenda n. 12 nei pressi della Chiesa SS. Innocenti, con relativi arredi, attrezzature ed accessori;
- locale per la riunione del Consiglio Pastorale e altre manifestazioni promosse dalla Parrocchia ospedaliera da utilizzarsi, previo accordo con la Direzione Sanitaria, ubicato presso il Padiglione Monteggia, I piano, Aula 1 o 2, Via F. Sforza n. 35;

ALLOGGI

- appartamento ubicato in Via F. Sforza n. 32 (1° piano), di superficie pari a circa 80 mq, dotato di tre locali più servizi;
- una stanza con bagno, ubicati in Via F. Sforza n. 32 (1° piano), adiacenti all'appartamento precedente ma con entrata autonoma;
- appartamento ubicato in Via della Commenda n. 12, all'interno della Clinica Mangiagalli, di superficie pari a circa 80 mq, dotato di tre locali più servizi;
- locali superiori alla chiesa Santa Maria Annunciata, di superficie pari a circa 234 mq, di cui 117 mq destinati a corridoio e 70,8 mq.

Si precisa che gli arredi, i suppellettili sacri e tutto ciò che riguarda la celebrazione liturgica delle Chiese sopraindicate sono di proprietà della Parrocchia ospedaliera e che gli arredi degli alloggi sono di proprietà del personale religioso.

In relazione a quanto previsto all'art. 10 comma 4, del Protocollo d'Intesa, sono a carico della Fondazione le usuali spese di culto, nonché quelle di conservazione degli arredi, suppellettili e attrezzature occorrenti per il funzionamento del servizio, la manutenzione ordinaria e straordinaria degli spazi in uso, le pulizie, nonché le spese di illuminazione e riscaldamento di tutti i locali adibiti al servizio di assistenza religiosa. Gli assistenti religiosi sono consegnatari responsabili dei beni mobili ed immobili destinati all'assolvimento del servizio in parola.

Art. 8

Le offerte raccolte durante le celebrazioni sono destinate alla Parrocchia ospedaliera.

Art. 9

La presente convenzione ha validità dalla data di sottoscrizione e sino al 31 dicembre 2017 e sostituisce ogni altro atto in vigore tra questa Fondazione e l'Ordinario Diocesano.

E' altresì fatta salva l'eventuale revisione e/o integrazione annuale delle condizioni contenute nella presente convenzione, previo accordo scritto tra le parti.

Letto, confermato e sottoscritto.

Milano, _____

Fondazione IRCCS Ca' Granda - Ospedale Maggiore Policlinico	
Il Direttore Amministrativo	Il Direttore Generale
(dott.ssa Francesca Fancelli)	(dr. Luigi Macchi)

Ordinario Diocesano della Diocesi di Milano
Mons. Mario Delpini

Chiesa della Beata Vergine Addolorata

scultura
Cristo crocefisso
Alberti 000197

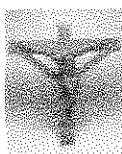

statua devozionale
Pietà
Sculpture 000045

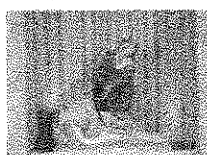

altare maggiore
1

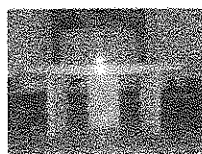

candelieri
6



candelieri
1



candelieri d'altare
4



croce d'altare
1



crocifisso
1



formelle della via crucis
14

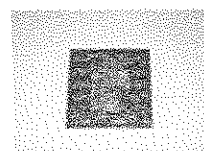

inginocchiatoio
2

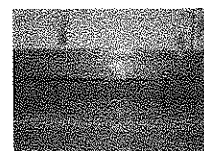

lavabo da sacrestia
1



leggio da tavolo pieghevole
1

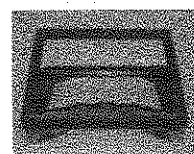

leggio da tavolo pieghevole
1

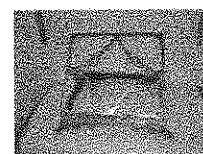

ostensorio
1



panca
44
s.n.



reliquiario
1



17

sedia del celebrante
1

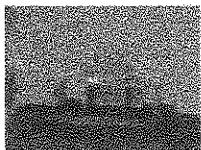

sportello di tabernacolo
1

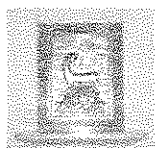

sportello di tabernacolo per oli
santi
1

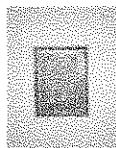

sportello di tabernacolo per oli
santi
1

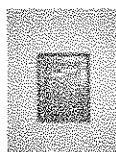

tronetto per esposizione eucaristica
1



24

Chiesa di San Giuseppe al Policlinico

acquasantiera
2

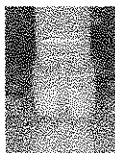

altare
s.n.



altare
s.n.



altare maggiore
s.n.

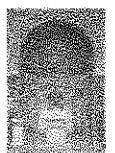

armadio
1



armadio
2



calice
1



candelieri
6

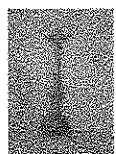

candelieri
2

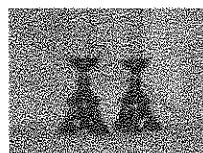

candelieri
4

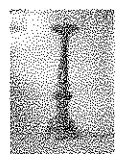

candelieri
6



confessionale
2
s.n.

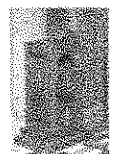

croce d'altare
1

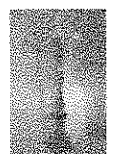

crocifisso
1



crocifisso
1

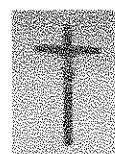

Handwritten signature or mark.

crocifisso
Cristo crocefisso
s.n.



dipinto
Il buon samaritano
s.n.

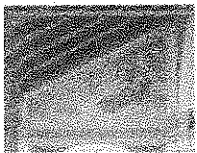

dipinto
Penitenza del figliol prodigo
s.n.

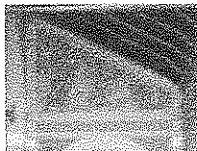

dipinto
Cristo guarisce il paralitico di
Cafarnao
s.n.

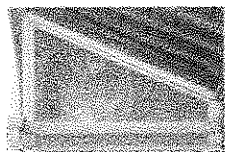

dipinto
Cristo guarisce il lebbroso
s.n.

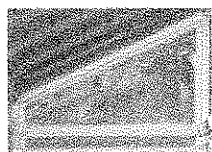

dipinto
Sacra famiglia e angeli
s.n.



dipinto
Giovanni Paolo II tra gli ammalati
del Policlinico
Sacri cit. 000060



inginocchiatoio
6

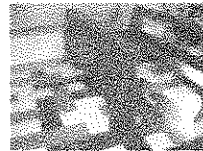

lampadario
8

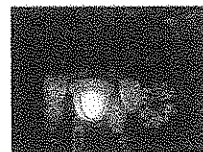

lunetta
Sant'Ambrogio
s.n.

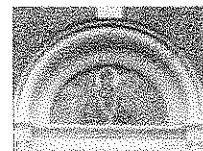

lunetta
San Giuseppe e Gesù Bambino
s.n.



lunetta
San Carlo Borromeo in adorazione
della croce
s.n.



lunetta
Sacro Cuore di Gesù
s.n.



lunetta
Sacro Cuore di Maria
s.n.



medaglia con reliquie
4

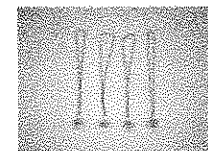

panca
32



piatto per battesimi
1



reliquiario
1

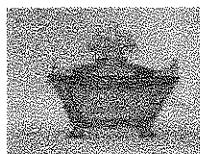

reliquiario
Busto reliquario
s.n.



reliquiario
Busto reliquario
s.n.



reliquiario
Busto reliquario
s.n.



reliquiario
Busto reliquario
s.n.



reliquiario
Busto reliquario
s.n.



reliquiario
Busto reliquario
s.n.



reliquiario
Busto reliquario
s.n.



reliquiario
Busto reliquario
s.n.



reliquiario a urna
4



scultura
Ritratto di Carlotta Caldara
s.n.

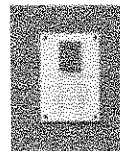

sportello di tabernacolo per oli
santi
2

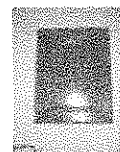

statua



statua vestita



tavolino da parete
2



10

vetrata
San Camillo de Lellis
s.n.



vetrata
Sant'Agnese
s.n.



vetrata
San Vincenzo de Paoli
s.n.



vetrata
Beata Bartolomea Capitanio
s.n.



via crucis
14
Via Crucis
s.n.



Chiesa di Santa Maria Annunciata

abaco con alzata

1



altare maggiore

1

s.n.

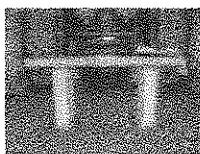

armadio

1

armadio

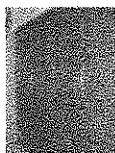

armadio

1

s.n.

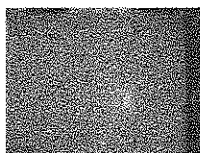

armonium

2



balaustrata in marmo

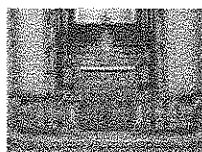

banco del celebrante

1



bassorilievo

4



candelabro d'altare



candelabro portatile

6



candeliere d'altare

6



cattedra cardinalizia



croce processionale

1

s.n.



fonte battesimale

1

fonte battesimale

s.n.



grata

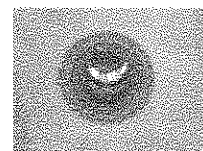

inginocchiatoio
4



leggio

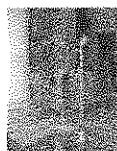

mosaico pavimentale



organo



paliotto con agnello ricamato

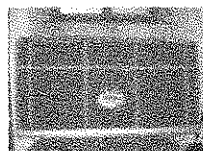

paliotto con san camillo de tellis

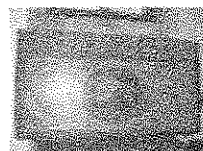

paliotto in tessuto bianco



paliotto in tessuto rosso

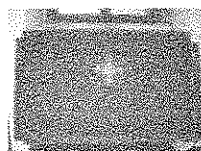

panca
16

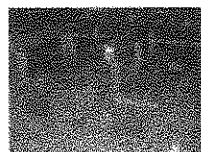

reliquiario a busto
1
S. Ambrogio
s.n.



reliquiario a busto
1
S. Carlo Borromeo
s.n.



reliquiario a busto
1
S. Agostino
s.n.



reliquiario a busto
1
Santo Vescovo
s.n.



sedia
5
s2



sedia
1
s2

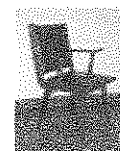

sedia
1
s11



sedia
1
s.n.

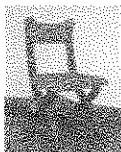

sedia
140



serie di sedie
6
s11



statua
4



tabernacolo in legno dipinto



triangolo per esposizione
eucaristica
2

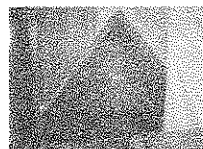

acquasantiera da parete
2
s.n.



altare maggiore
s.n.



cancello di balastrata
s.n.

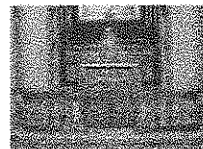

candeliere
s.n.



coperta di libro liturgico
s.n.



cornice
s.n.



crocifisso
Cristo crocefisso
s.n.



crocifisso
Cristo crocefisso
s.n.



crocifisso
Cristo crocefisso
s.n.



dipinto
Santa Lucia
Sacri cit. 000025



dipinto
Sant'Anna
Sacri cit. 000026



dipinto
Sant'Agata
Sagri cit. 000027



dipinto
San Giulio presbitero
Sagri cit. 000028



dipinto
Sacro Cuore di Gesù
Sagri cit. 000043



dipinto
Sacro cuore di Maria
Sagri cit. 000044



dipinto
S. Giuseppe
Sagri cit. 000054

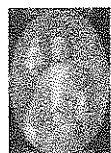

dipinto
Madonna con bambino
Sagri cit. 000010

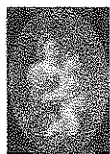

dipinto
Immacolata concezione
Sagri cit. 000010



dipinto
Natività di Gesù
Sagri cit. 000018

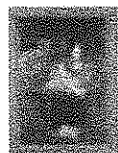

dipinto
Incoronazione di spine
Sagri cit. 000023



dipinto
San Camillo de Lellis
Sagri cit. 000054



ostensorio
s.n.



pala d'altare
Annunciazione
Sagri cit. 000030



paliotto
Ultima cena
s.n.



portacandele d'altare
2
s.n.



pulpito
s.n.

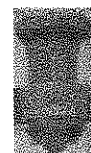

reliquiario
San Carlo Borromeo
s.n.



reliquiario
San Francesco di Sales
s.n.



reliquiario
Sant'Ambrogio
s.n.



reliquiario
San Barnaba
s.n.



reliquiario a teca
4
s.n.



sorreggenti simboli e oggetti
liturgici

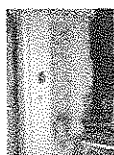

rilievo
Angeli sorreggenti oggetti liturgici
s.n.



sportello di tabernacolo
Angeli reggenti calice eucaristico
s.n.

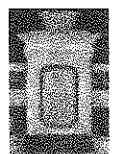

stendardo
Annunciazione/ eucaristia
Arredi sacri 000052

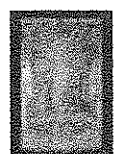

stendardo
San Camillo de Lellis visita i
malati
s.n.



stendardo
Tobia e Tobi seppelliscono il
cadavere di una donna
s.n.



vetrata
San Carlo Borromeo porta
all'ospedale la bolla d'indulgenza
per la Festa del Perdono
s.n.

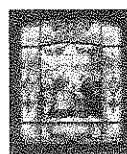

vetrata
Tobia e il figlio seppelliscono i
cadaveri dei babilonesi
s.n.



vetrata
San Camillo de Lellis assiste gli
infermi
s.n.



rilievo
Angelo in preghiera e angioletti

Handwritten signature or mark.

via crucis

I
Stazione V: Simone di Cirene
porta la croce a Gesu'
s.n.

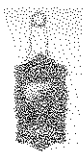

via crucis

Stazione IV: Gesu' incontra la
donna
s.n.



via crucis

Stazione III: Gesu' cade sotto la
croce la prima volta
s.n.



via crucis

Stazione II: Gesu' caricato della
croce
s.n.



via crucis

Stazione I: Gesu' condannato a
morte
s.n.



via crucis

Stazione XIV: Gesu' deposto nel
sepolcro
s.n.



via crucis

Stazione XII: Gesu' innalzato e
morto in croce
s.n.



via crucis

Stazione XI: Gesu' inchiodato alla
Croce
n.



via crucis

Stazione X: Gesu' spogliato e
abbeverato di fiele
s.n.



via crucis

Stazione XI: Gesu' cade sotto la
croce la terza volta
s.n.



Chiesa SS. Innocenti

acquasantiera da parete

1

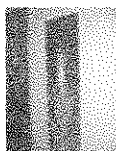

banco del celebrante

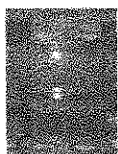

campanello d'altare

1



altare maggiore

1

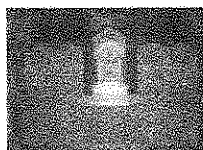

base per il cero pasquale

1



campanello d'altare multiplo

1



ampolline e vassoio

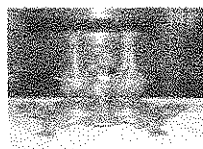

brocca ansata

1



candelabro a cinque bracci

2

s.n.

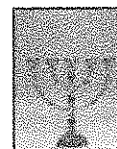

armadio del fonte battesimale

2



brocchetta battesimale e piatti

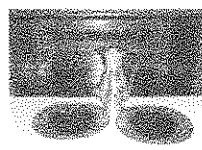

candelabro a cinque bracci

2



armadio da sacrestia

1



calice

1



candelabro portatile

1



campanello d'altare

1

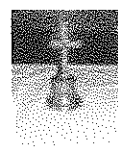

candelieri d'altare
10

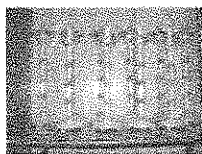

candelieri d'altare
6



candelieri d'altare
2

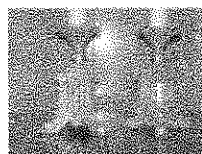

confessionale
2



contenitore per le ceneri
1

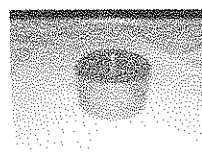

croce astile
1
s.n.



croce d'altare
1



croce d'altare
1



croce d'altare
1

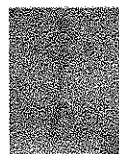

custodia dei vasi per la riserva
degli oli santi
4

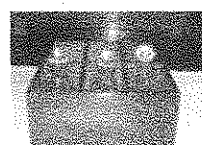

dipinto
Presentazione al Tempio
s.n.



dipinto
Immacolata concezione
s.n.



dipinto
Santa con copricapo e libro tra le
mani
s.n.



dipinto
Santa con lucerna
s.n.



dipinto
San Giuseppe e Gesù Bambino
s.n.

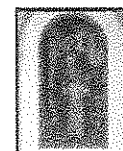

dipinto
Battesimo di Cristo
s.n.

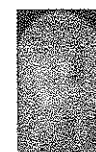

dipinto
Sogno di san Giuseppe
s.n.



Handwritten signature or mark.

dipinto
Visita dei Re Magi a Erode
s.n.



dipinto
Sposalizio di Maria Vergine e
angelo annunciante
s.n.



dipinto
Incontro di Maria Vergine e santa
Elisabetta v. visitazione e
annunciata
s.n.



dipinto
Cristo in trono
s.n.

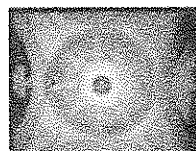

dipinto
Fuga in Egitto
s.n.



dipinto
Strage degli innocenti
s.n.



dipinto
Natività di Gesù
s.n.

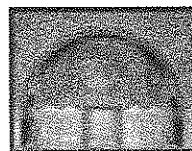

dipinto
Anna e Gioachino presentano
Maria al tempio, incoronata da
angeli
s.n.



dipinto
1
Angeli musicanti



fonte battesimale
s.n.

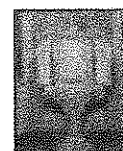

inginocchiatoio
4
s.n.

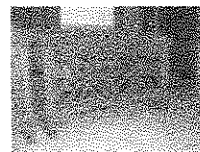

leggio da parete
1



navicella
1

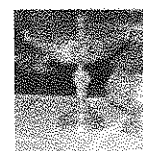

navicella e turibolo
2



ostensorio
s.n.

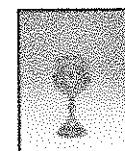

panca (quantità: 48)
48
s.n.



17

panca del celebrante
1

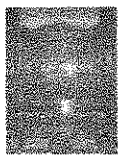

piatto
1

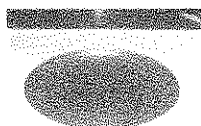

piatto
1



pisside
1

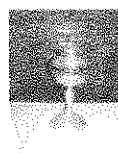

pisside
1

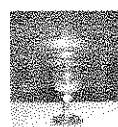

porta a due battenti
1



porta a due battenti



reliquario
1
s.n.



reliquario
sant'agnese
s.n.



reliquario
San Francesco d'Assisi
s.n.



reliquario
San Carlo Borromeo
s.n.



reliquario
Santa Maria Goretti
s.n.



reliquario
Santa Cecilia
s.n.



reliquario
Santa Gemma
s.n.



reliquario
Santa Agnese
s.n.



reliquario
Santa Cecilia
s.n.

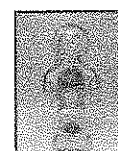

reliquiario a capsula a pendente
1



reliquiario a capsula a pendente
1

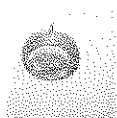

secchiello e aspersorio
2

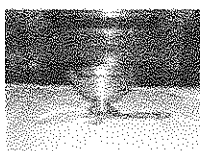

secchiello e aspersorio
2

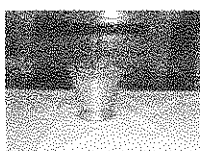

secchiello per acqua santa
1



sedia
1



sedia (quantità: 12)
12
s.n.

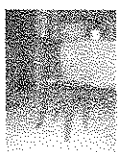

sedia a braccioli
1



sedia a braccioli
1

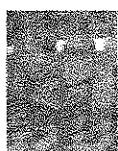

tronetto per esposizione eucaristica
1



turibolo
1

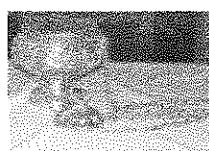

vasetti per oli santi
2



vasetti per oli santi
2

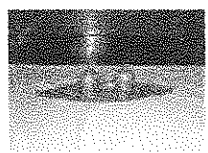

vasetti per oli santi
2

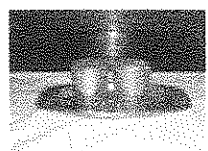

vasetto per il crisma
1

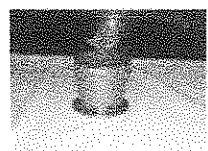

vetrata
Sant'Agnese e Santa Caterina
s.n.

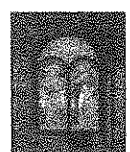

vetrata
Santa Cecilia e Santa Rosa da
Lima
s.n.

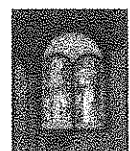

vetrata
2
Cherubini, candele, giglio
s.n.



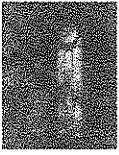

via crucis
14
Via Crucis
s.n.

