

COMUNE DI LUINO  
PROVINCIA DI VARESE

13 LUG. 2009

PROT. N° 4543

Regione Lombardia..... Classe ..... Facc. ....

**CITTA' DI LUINO**

Provincia di Varese

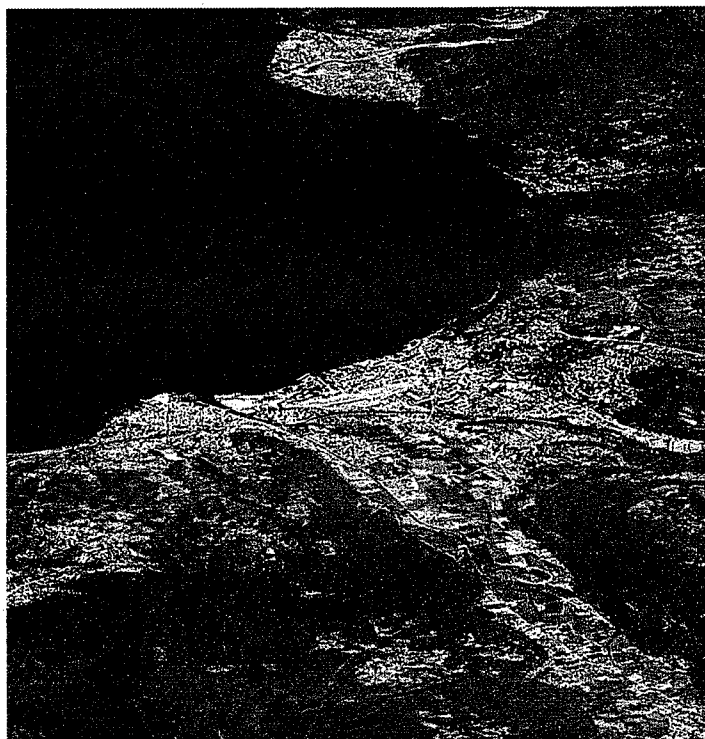

# **REGOLAMENTO COMUNALE PER LA DISCIPLINA DELLE EMISSIONI ACUSTICHE**

(D.P.C.M. 01.03.1991 - Legge 26.10.1995 n. 447 - L.R. 10.08.2001 n. 13)

Proposta giugno 2009

a cura di :

**Franco Alberto Nicò**

Perito Industriale - Albo di Varese n. 755

Tecnico competente in acustica D.P.G.R.

Lombardia 17.07.2000 n. 18188

# REGOLAMENTO COMUNALE PER LA DISCIPLINA DELLE EMISSIONI ACUSTICHE

Regolamento attuativo del Piano di Azzonamento Acustico del territorio comunale di Luino (VA) elaborato ai sensi della vigente normativa :

- art. 2 D.P.C.M. 01 marzo 1991
- art. 6 , comma 1 , lettera "a" Legge 26 ottobre 1995 n. 447
- art. 2 , comma 1 Legge Regionale 10 agosto 2001 n. 13
- Regione Lombardia DGR 7/9776 del 12.07.2002

Progettazione e realizzazione :



**EUROSERVIZI S.A.S.**

**Divisione impianti**

**Divisione sicurezza**

**Divisione progettazione**

Sede legale : via XXV Aprile n. 273 - 21027 Ispra (VA)

Uffici: via Del Capricorno n. 8 – 21021 Angera (VA) P.Iva 02853420129

Tel. 0331 / 932070 - Fax. 0331 / 932070 - Cel. 335 / 6658954 - [www.euroservizigroup.com](http://www.euroservizigroup.com)

[francoalbertonico@euroservizigroup.com](mailto:francoalbertonico@euroservizigroup.com)

**Franco Alberto Nicò** – tecnico competente in acustica

**Giorgio Gamberoni**

**Cristiano Lomazzi**

**Alessia Camilla Bona**



Supervisione :

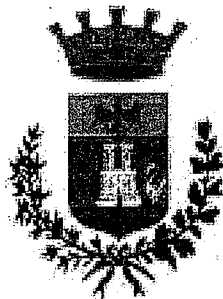

**CITTA' DI LUINO**  
**UFFICIO TECNICO COMUNALE**

**dott. arch. Stefano Introvini**  
**geom. Fabio Bardelli**

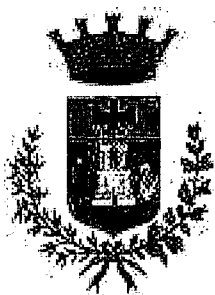

*Regione Lombardia*  
**CITTA' DI LUINO**  
**Provincia di Varese**

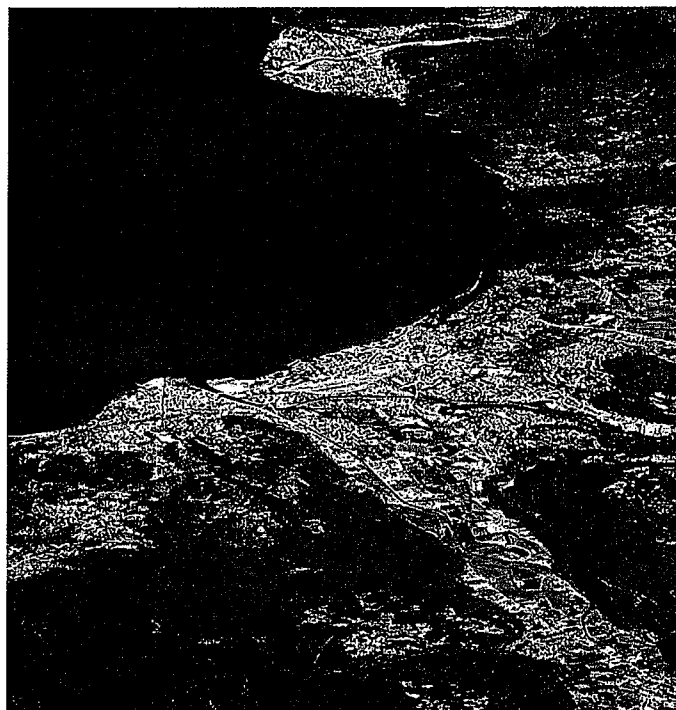

# **REGOLAMENTO COMUNALE PER LA DISCIPLINA DELLE EMISSIONI ACUSTICHE**

*( D.P.C.M. 01.03.1991 - Legge 26.10.1995 n. 447 – L.R. 10.08.2001 n. 13)*

a cura di :

**Franco Alberto Nicò**

*Perito Industriale – Albo di Varese n. 755*

*Tecnico competente in acustica D.P.G.R.*

*Lombardia 17.07.2000 n. 18188*

# REGOLAMENTO COMUNALE PER LA DISCIPLINA DELLE EMISSIONI ACUSTICHE

Regolamento attuativo del Piano di Azzonamento Acustico del territorio comunale di Luino (VA) elaborato ai sensi della vigente normativa :

- art. 2 D.P.C.M. 01 marzo 1991
- art. 6 , comma 1 , lettera "a" Legge 26 ottobre 1995 n. 447
- art. 2 , comma 1 Legge Regionale 10 agosto 2001 n. 13
- Regione Lombardia DGR 7/9776 del 12.07.2002

Progettazione e realizzazione :

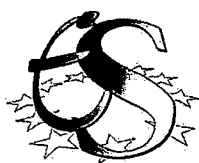

**EURO SERVIZI S.A.S.**

**Divisione impianti**

**Divisione sicurezza**

**Divisione progettazione**

via Del Capricorno n. 8 – 21021 Angera (VA) P.Iva 02853420129

Tel. 0331 / 932070 - Fax. 0331 / 932070 - Cel. 335 / 6658954 - [www.euroservizigroup.com](http://www.euroservizigroup.com)

[francoalbertonico@euroservizigroup.com](mailto:francoalbertonico@euroservizigroup.com)

**Franco Alberto Nicò** – tecnico competente in acustica

**Giorgio Gamberoni**

**Cristiano Lomazzi**

**Alessia Camilla Bona**

Supervisione :



**CITTA' DI LUINO**  
**UFFICIO TECNICO COMUNALE**

**dott. arch. Stefano Introvini**

**geom. Fabio Bardelli**

**COMUNE DI LUINO (VA)**

Regolamento comunale per le emissioni acustiche.

Proposta 06.2009

Pagina n. 2 di 16.

# **PREAMBOLO**

## **INTRODUZIONE**

La classificazione acustica del Comune di Luino è stata realizzata in attuazione della Legge 26 ottobre 1995 n. 447 "Legge quadro sull'inquinamento acustico" e della L. R. 10 agosto 2001 n. 13 "Norme in materia di inquinamento acustico" e consiste nella suddivisione del territorio comunale in zone acustiche con l'assegnazione, a ciascuna di esse, di una delle sei classi indicate nella Tabella A del D.P.C.M. 14/11/1997.

Per la classificazione acustica si applicano i criteri e le procedure di approvazione già definite dagli articoli 3 e 4 della L.R. 10 agosto 2001 n. 13 ed i criteri tecnici di seguito riportati.

Secondo quanto previsto dall'art. 2 del D.P.C.M. 01.03.91 il Comune, al fine della determinazione dei limiti massimi di esposizione a rumore negli ambienti abitativi e nell'ambiente esterno, adotta la classificazione in zone riportata nella tabella n. 1 allegata allo stesso decreto.

A ciascuna zona individuata vengono assegnati i valori limite di emissione, di immissione, i valori di attenzione, i valori di qualità stabiliti dal decreto del Presidente del Consiglio dei ministri 14 novembre 1997

Le classi previste sono così definite :

### **CLASSE I**

#### **Aree particolarmente protette**

*Rientrano in questa classe le aree nelle quali la quiete rappresenta un elemento di base per la loro utilizzazione: aree ospedaliere, scolastiche, aree destinate al riposo ed allo svago, aree residenziali rurali, aree di particolare interesse naturalistico ed urbanistico, parchi pubblici, ecc.*

### **CLASSE II**

#### **Aree ad uso prevalentemente residenziale**

*Rientrano in questa classe le aree urbane interessate prevalentemente da traffico veicolare locale, con bassa densità di popolazione, con limitata presenza di attività commerciali ed assenza di attività industriali ed artigianali.*

### **CLASSE III**

#### **Aree di tipo misto**

*Rientrano in questa classe le aree urbane interessate da traffico veicolare locale o di attraversamento, con media densità di popolazione, con presenza di attività commerciali ed uffici, limitata presenza di attività artigianali ed assenza di attività industriali ;aree rurali interessate da attività che utilizzano macchine operatrici.*

### **CLASSE IV**

#### **Aree di intensa attività umana**

*Rientrano in questa classe le aree urbane interessate da intenso traffico veicolare locale o di attraversamento, con alta densità di popolazione, elevata presenza di attività commerciali ed uffici, presenza di attività artigianali ;aree in prossimità di strade di grande comunicazione e di linee ferroviarie; aree portuali ; aree con limitata presenza di piccole industrie.*

### **CLASSE V**

#### **Aree prevalentemente industriali**

*Rientrano in questa classe le aree interessate da insediamenti industriali e con scarsità di abitazioni.*

### **CLASSE VI**

#### **Aree esclusivamente industriali**

*Rientrano in questa classe le aree esclusivamente interessate da attività industriali e prive di insediamenti abitativi.*

## **LIMITI MASSIMI DI ESPOSIZIONE**

TABELLA "A"  
valori limite di emissione - Leq dB(A)

Classi di destinazione d'uso del territorio	Tempi di riferimento	
	diurno(6.00-22.00)	notturno(22.00-6.00)
I aree particolarmente protette	45	35
II aree prevalentemente residenziali	50	40
III aree di tipo misto	55	45
IV aree di intensa attività umana	60	50
V aree prevalentemente industriali	65	55
VI aree esclusivamente industriali	65	65

TABELLA "B"  
valori limite assoluti di immissione - Leq dB(A)

Classi di destinazione d'uso del territorio	Tempi di riferimento	
	diurno(6.00-22.00)	notturno(22.00-6.00)
I aree particolarmente protette	50	40
II aree prevalentemente residenziali	55	45
III aree di tipo misto	60	50
IV aree di intensa attività umana	65	55
V aree prevalentemente industriali	70	60
VI aree esclusivamente industriali	70	70

TABELLA "C"  
valori di qualità - Leq dB(A)

Classi di destinazione d'uso del territorio	Tempi di riferimento	
	diurno(6.00-22.00)	notturno(22.00-6.00)
I aree particolarmente protette	47	37
II aree prevalentemente residenziali	52	42
III aree di tipo misto	57	47
IV aree di intensa attività umana	62	52
V aree prevalentemente industriali	67	57
VI aree esclusivamente industriali	70	70

## **LIMITI DIFFERENZIALI**

Il livello differenziale di rumore è costituito fra la differenza del livello di rumorosità ambientale rilevato ( riferito ad una sorgente definita ) e quello del rumore residuo ( rumore di fondo escludendo la sorgente monitorata).

**I valori limite differenziali di immissione sono fissati in 5 dB per il periodo diurno e 3 dB per quello notturno, da applicarsi all'interno degli ambienti abitativi.**

I limiti differenziali non si applicano nelle aree esclusivamente industriali (classe VI), nonché al rumore provocato dalle infrastrutture di trasporto, dalle attività non produttive, commerciali, professionali, ed infine dai servizi comuni dell'edificio (art. 4, D.P.C.M. 14 novembre 1997).

Questi limiti non si applicano altresì se il rumore misurato a finestre aperte è inferiore a 50 dB(A) di giorno e 40 dB(A) di notte, ovvero a finestre chiuse è inferiore a 35dB(A) e 25dB(A), "in quanto ogni effetto del rumore è da ritenersi trascurabile" (art. 4, D.P.C.M. 14 novembre 1997).

Il criterio differenziale previsto dalla legge (art. 2, comma 3, L. n. 447/1995) trova una speciale applicazione per gli impianti a ciclo produttivo continuo, non ubicati in zone che abbiano una destinazione esclusivamente industriale (essendo tali zone esenti dalla disciplina differenziale), mentre resta confermato se il loro esercizio produce effetti in zone diverse da quelle esenti (D.M. ambiente 11 dicembre 1996).

Il decreto 11 dicembre 1996 definisce la nozione di impianto a ciclo produttivo continuo stabilendo che il criterio differenziale si applica agli impianti esistenti in caso di mancata osservanza dei valori assoluti di immissione, mentre per i nuovi impianti tale conformità costituisce presupposto necessario per il rilascio della concessione edilizia (art. 3, D.M. 11 dicembre 1996).

I piani di risanamento previsti per gli impianti esistenti devono contemplare anche misure per il rispetto del criterio differenziale, in proporzione al contributo inquinante di ciascuna sorgente della zona.

## IDENTIFICAZIONE DELLE CLASSI

Secondo quanto previsto dalla Deliberazione Regione Lombardia n. 7/9776 del 12 luglio 2002 per le rappresentazioni grafiche e la cartografia deve essere utilizzata, per le campiture grafiche, la seguente rappresentazione:

CLASSE	COLORE	TIPO DI TRATTEGGIO
I	Grigio	Piccoli punti, bassa densità
II	Verde scuro	Punti grossi, alta densità
III	Giallo	Linee orizzontali, bassa densità
IV	Arancione	Linee verticali, alta densità
V	Rosso	Tratteggio incrociato, bassa densità
VI	Blu	Tratteggio incrociato, alta densità

Secondo quanto previsto dalla citata deliberazione la legenda indicata per l'identificazione delle zone è la seguente :

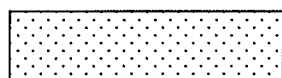

**CLASSE I**

**Aree particolarmente protette**



**CLASSE II**

**Aree ad uso prevalentemente residenziale**



**CLASSE III**

**Aree di tipo misto**



**CLASSE IV**

**Aree di intensa attività umana**



**CLASSE V**

**Aree prevalentemente industriali**



**CLASSE VI**

**Aree esclusivamente industriali**



# **REGOLAMENTO COMUNALE PER LE EMISSIONI ACUSTICHE**

## **TITOLO I DISPOSIZIONI GENERALI**

### **Art. 1 – Campo di applicazione**

1. Il presente regolamento disciplina le competenze comunali in materia di inquinamento acustico ai sensi del D.P.C.M. 14 novembre 1997, dell'art. 6 della legge 26 ottobre 1995 n. 447 e della legge regionale 10 agosto 2001 n. 13, nonché le attività poste in essere da persone in grado di turbare la quiete pubblica e privata.
2. Dal medesimo vengono escluse le fonti di rumore arrecanti disturbo alle occupazioni ed al riposo delle persone, quali schiamazzi e strepiti di animali, volume radio-TV, uso di strumenti musicali per diletto, giochi di bambini, ecc., cui provvede il primo comma dell'art. 659 del Codice Penale.
3. E' parte integrante del presente regolamento la deliberazione del Consiglio Comunale relativa alla adozione della classificazione acustica.
4. Tutte le attività produttive permanenti che producono beni e servizi nei settori dell'industria, artigianato, agricoltura e commercio operanti all'interno della fascia oraria diurna dalle ore 6,00 alle ore 22,00, o che possono operare nella fascia oraria notturna (dalle ore 22,00 alle ore 6,00), devono rispettare i limiti di zona ( assoluti e differenziali ) sia del rumore emesso che immesso previsti nella zonizzazione acustica del Comune .
5. Sono fatte salve e specificatamente escluse dalla presente disciplina tutte materie di competenza Regionale e Statale.

## **TITOLO II DISCIPLINA DELLE ATTIVITA' RUMOROSE A CARATTERE TEMPORANEO**

### **Art. 2 – Definizione**

1. Si definisce attività temporanea qualsiasi attività che si esaurisce in periodi limitati e/o legata ad ubicazioni variabili di tipo provvisorio.
2. Sono da escludersi le attività rumorose a carattere stagionale o fisse che rientrano nel campo di attività di cui alla Legge 26 ottobre 1995 n. 447 e al D.P.C.M. 16 aprile 1999 n. 215.

### **Sezione 1 CANTIERI EDILI, STRADALI ED ASSIMILABILI**

### **Art. 3 – Impianti ed attrezzature**

1. In caso di attivazione di cantieri edili o stradali, anche di manutenzione, le macchine e gli impianti in uso dovranno essere conformi alle direttive U.E. recepite dalla normativa nazionale o comunque emanate dalla U.E. da oltre un anno ancorché non recepite dalla normativa nazionale; per tutte le attrezzature, comprese quelle non considerate nella normativa nazionale vigente, dovranno comunque essere utilizzati tutti gli accorgimenti tecnicamente disponibili per rendere meno rumoroso il loro uso (ad esempio carterature, oculati posizionamenti nel cantiere, ecc.)
2. Gli avvisatori acustici dei cantieri potranno essere utilizzati nel rispetto delle vigenti norme antinfortunistiche.

#### **Art. 4 – Orari**

1. L'attivazione di macchine rumorose e l'esecuzione di lavori rumorosi in cantieri edili od assimilabili è consentita nei giorni feriali, escluso il sabato pomeriggio, nell'orario:

- ☐ invernale (dal 1° ottobre al 30 aprile): dalle ore 8,00 alle ore 12,30 e dalle ore 14,00 alle ore 18,00 ;
- ☐ estivo (dal 1° maggio al 30 settembre): dalle ore 8,00 alle ore 13,00 e dalle 14,00 alle ore 19,00.

2. L'attivazione di macchine rumorose e l'esecuzione di lavori rumorosi in locali posti nello stesso fabbricato dove sono presenti ricettori (appartamenti e/o uffici in uso) è consentito dalle ore 9,00 alle ore 13,00 e dalle ore 15,00 alle 18,00; in particolare l'uso di macchine le cui emissioni certificate sono superiori a 75 dB(A) deve essere limitato nell'orario compreso tra le ore 9,00 e le ore 12,00 e dalle 16,00 alle ore 18,00. E' vietato l'uso di macchinari privi della certificazione di emissione acustica contenuta nella scheda tecnica.

3. L'attivazione di macchine rumorose e l'esecuzione di lavori rumorosi in cantieri stradali, o di potatura ed abbattimento di alberi ed assimilabili, è consentita nei giorni feriali dalle ore 7,00 alle ore 20,00, previa opportuna informazione della cittadinanza interessata, con congruo anticipo.

4. Nel caso di effettive esigenze di sicurezza e/o di viabilità, l'attivazione di macchine rumorose per l'esecuzione di lavori rumorosi in cantieri stradali è consentita anche in orari notturni, previa informazione della cittadinanza con congruo anticipo.

#### **Art. 5 – Limiti massimi**

1. I limiti assoluti da non superare relativamente alle sorgenti fisse, ad esclusione del traffico veicolare, sono:

- ☐ in zona I: 65 dB(A);
- ☐ in zona II, III, IV e V: 70 dB(A);
- ☐ in zona VI: 75 dB(A).

Tali limiti si intendono fissati in facciata delle abitazioni confinanti con le aree in cui vengono esercitate le attività. Nel caso di ricettori posti nello stesso fabbricato in cui si eseguono i lavori, si considera il limite di 65 dB(A) all'interno dei locali dove si eseguono i lavori; dovranno essere usati

macchinari moderni provvisti di certificazione di emissione acustica contenuta nella scheda tecnica.

I titolari di imprese che utilizzano macchinari non provvisti di certificazione di emissione acustica e scheda tecnica entro un anno dall'entrata in vigore del presente regolamento dovranno dotarsi del certificato in parola e relativa scheda. Non si considerano i limiti differenziali né altre penalizzazioni.

#### **Art. 6 – Emergenze**

1. Per il ripristino urgente dell'erogazione dei servizi pubblici (linee telefoniche ed elettriche, condotte fognarie, acqua, gas, ecc.) ovvero in situazioni di pericolo per l'incolumità della popolazione, è concessa automaticamente deroga agli orari ed agli adempimenti previsti dal presente regolamento.

#### **Art. 7 – Modalità per il rilascio delle autorizzazioni**

1. L'attivazione di cantieri, nel rispetto dei limiti indicati negli articoli precedenti, non necessita di autorizzazione, ma solo di una dichiarazione, con la quale il responsabile del cantiere si impegna al rispetto di tutte le seguenti condizioni:

- ☐ orari di cui al precedente articolo 4;
- ☐ limiti di cui al precedente articolo 5;
- ☐ la durata del cantiere non supererà i 15 giorni lavorativi;

2. Qualora per eccezionali e contingenti motivi documentabili, il responsabile del cantiere ritenga necessario superare i limiti indicati nel regolamento, dovrà indirizzare al Comune specifica domanda di autorizzazione in deroga 30 giorni prima dell'inizio dei lavori.

Il Funzionario responsabile competente, valutate le motivazioni eccezionali e contingenti, rilascia l'autorizzazione in deroga, che potrà contenere comunque prescrizioni, tra cui ad esempio il divieto di uso contemporaneo di macchinari particolarmente rumorosi, o la messa in opera di adeguati schermi fonoisolanti e/o fonoassorbenti sulla recinzione del cantiere o a protezione dei singoli macchinari di maggiore impatto acustico. Copia dell'autorizzazione dovrà essere tenuta sul luogo ove viene svolta l'attività ed esibita al personale incaricato di eseguire i controlli.

3. Per particolari motivazioni eccezionali e contingenti, il Funzionario responsabile può autorizzare deroghe a quanto stabilito nel presente regolamento.

#### **Art. 8 – Sorgenti mobili ed attrezzature di cantiere**

1. Le macchine ed attrezzature utilizzabili in esterno acquistate dopo la data del 21.9.1996 devono essere in possesso delle caratteristiche di cui al DPR 459/96 ed i relativi allegati; in particolare le emissioni di rumore prodotte da macchine ed attrezzature dovranno essere contenute nei valori limite di emissione di cui al DPCM 14.11.1997, con riferimento alla zonizzazione acustica del territorio comunale in vigore.

### **Sezione 2**

#### **MANIFESTAZIONI IN LUOGO PUBBLICO OD APERTO AL PUBBLICO, FESTE POPOLARI ED ASSIMILABILI**

#### **Art. 9 – Definizioni**

1. Sono da considerarsi attività rumorose a carattere temporaneo e come tali possono usufruire della deroga ai limiti di legge, i concerti, gli spettacoli, le feste popolari, le sagre, le manifestazioni di partito, sindacali, di beneficenza, i luna park, le manifestazioni sportive, i fuochi d'artificio e quant'altro, che per la buona riuscita della manifestazione necessiti dell'utilizzo di sorgenti sonore che producono elevati livelli di rumore (amplificate e non) e con allestimenti temporanei.
2. Sono altresì da considerarsi attività rumorose a carattere temporaneo e come tali possono usufruire della deroga ai limiti di legge, le attività di intrattenimento, esercitate presso pubblici esercizi solo se a supporto dell'attività principale licenziata e qualora non superino le 16 giornate nell'arco di un anno solare.
3. Qualsiasi manifestazione o festa che si protragga per un periodo superiore ai 16 giorni non è soggetta a deroga e deve pertanto rispettare le norme previste per le attività rumorose di cui all'articolo 8 della Legge 447/95 e del D.P.C.M. 16 aprile 1999, n. 215.

#### **Art. 10 – Localizzazioni**

1. Le attività di cui all'art. 9 non si possono effettuare nelle aree ospedaliere e/o adiacenti case di cura, case di riposo, residenze sanitarie ecc;
2. Le manifestazioni potranno svolgersi nei luoghi indicati dai richiedenti, purché ritenuti idonei, nel rispetto delle norme vigenti e del presente regolamento.

#### **Art. 11 – Limiti ed orari**

1. Lo svolgimento nel territorio comunale delle manifestazioni temporanee a carattere rumoroso indicate nell'art. 9 è consentito nel limite orario delle 01,00.
2. I limiti delle emissioni sono quelli stabiliti dal D.P.C.M. 215/99.
3. I limiti indicati nel comma 2 sono da misurarsi in facciata degli edifici adibiti ad uso privato potenzialmente esposti ai livelli più elevati.
4. Le manifestazioni sportive non rumorose sono sempre consentite in orario diurno. Le manifestazioni sportive che possono produrre emissioni rumorose sono consentite negli orari: dalle 8,30 alle 12,30 e dalle 15,30 alle 18,30, purché non sia superato, alla facciata delle abitazioni circostanti, il valore di 70 dB(A).  
Le manifestazioni sportive si possono svolgere in orario serale o notturno dalle ore 21,00 alle ore 01,00, ma se comportano emissioni rumorose, deve essere richiesta la deroga. Derghe oltre le ore 01.00 potranno essere rilasciate per casi assolutamente eccezionali.
5. I circhi e i luna park possono svolgere la propria attività con i seguenti orari: dalla domenica al venerdì fino alle ore 24,00; il sabato: fino alle ore 01,00.
6. Sono esentate dalla richiesta di autorizzazione in deroga le processioni religiose di qualsiasi professione.

#### **Art. 12 – Modalità per il rilascio delle autorizzazioni**

1. Lo svolgimento nel territorio comunale delle attività di cui all'art. 9 che venga esercitato nel rispetto dei limiti ed orari indicati nel presente regolamento, si intende automaticamente autorizzato se viene presentata al Comune specifica dichiarazione, con le modalità stabilite dal "regolamento occupazioni di spazi ed aree pubbliche".

Tale comunicazione deve contenere:

- ☐ una dichiarazione che affermi il rispetto dei limiti ed orari stabiliti;
- ☐ l'elenco degli accorgimenti tecnico-procedurali per l'ulteriore limitazione del disturbo.

2. Per tutte le altre attività il responsabile dell'organizzazione dovrà presentare al Comune domanda di deroga, 30 giorni prima dell'inizio della manifestazione. Il Funzionario responsabile può autorizzare deroghe a quanto stabilito nel presente regolamento, previa presentazione della relazione di impatto acustico descrittiva dell'attività, redatta da un tecnico competente in acustica, comprendente gli accorgimenti tecnici e procedurali per limitare il disturbo e la descrizione delle modalità di realizzazione, planimetria dettagliata ed aggiornata dell'area di intervento con l'identificazione degli edifici di civile abitazione potenzialmente disturbati; tali deroghe potranno contenere comunque prescrizioni, tra cui per esempio la taratura degli impianti o l'installazione di idoneo sistema di controllo e registrazione in relazione alla potenza degli impianti e alla distanza dai soggetti ricettori.

### **TITOLO III DISCOTECHE, SALE DA BALLO E SIMILARI E TUTTE LE STRUTTURE DESTINATE ALLO SPETTACOLO**

#### **Art. 13 – Limiti del rumore**

1. In tutte le strutture fisse, aperte o chiuse, destinate al tempo libero, al trattenimento ed allo spettacolo, quali ad es. discoteche, sale da ballo, circoli privati e similari, ai fini della tutela della salute dei frequentatori, dovrà essere rispettato il limite massimo previsto dal DPCM 16 aprile 1999 n. 215, sia per le sale da ballo e similari e sia per i locali adibiti a pubblico spettacolo (teatri, concerti, ecc.).

#### **Art. 14 – Integrazione domanda di concessione/autorizzazione edilizia**

1. La domanda di concessione/autorizzazione edilizia o per le strutture di cui al presente titolo deve contenere una idonea documentazione di impatto acustico.

#### **Art. 15 – Rilascio di autorizzazioni amministrative per attività di intrattenimento che possono provocare inquinamento acustico.**

1. Per i procedimenti relativi all'Autorizzazione Amministrativa per attività di intrattenimento o spettacolo, complementare all'attività di somministrazione di alimenti e bevande in pubblico esercizio (apparecchi karaoke, juke-box, impianti stereo con altoparlanti o diffusori), il richiedente dovrà indicare nella domanda l'orario in cui saranno in funzione gli apparecchi acustici.

Preso atto che gli orari di apertura e chiusura e gli orari massimi per le deroghe saranno fissati con ordinanza del Sindaco, sempre che norme statali o regionali non li prevedano in maniera tassativa, l'orario d'utilizzazione di apparecchi per karaoke, juke-box, impianti stereo con altoparlanti o diffusori, nonché l'orario per spettacoli vari, non può eccedere le ore 24,00.

2. Ai responsabili dei pubblici esercizi inoltre è fatto obbligo di vigilare affinché, all'uscita dai locali, i frequentatori evitino comportamenti dai quali possa derivare pregiudizio alla quiete pubblica e privata, quale ad esempio chiusura delle portiere degli autoveicoli e vociare degli avventori, informando tempestivamente le Forze di Polizia, ove necessario.

#### **Art. 16 – Circoli privati**

1. Ai responsabili dei circoli privati, anche se non titolari di autorizzazione amministrativa, è fatto obbligo di assicurare che i locali nei quali si riuniscono i soci e comunque i frequentatori del circolo stesso siano strutturati in modo tale da non consentire a suoni e rumori di fuoriuscire, o di penetrare in ambienti confinanti.

2. Ai responsabili dei circoli privati inoltre è fatto obbligo di vigilare affinché, all'uscita dai locali, i frequentatori evitino comportamenti dai quali possa derivare pregiudizio alla quiete pubblica e privata, quale ad esempio chiusura delle portiere degli autoveicoli e vociare degli avventori, informando tempestivamente le Forze di Polizia, ove necessario.

3. I circoli privati ove si svolgano attività rumorose, anche con utilizzo di impianti rumorosi, devono presentare al Comune la documentazione di impatto acustico.

## TITOLO IV DOCUMENTAZIONE DI IMPATTO ACUSTICO

**Art. 17** – Opere soggette alla presentazione della documentazione di impatto acustico.

1. Sono soggetti alla presentazione della documentazione di impatto acustico :

- progetti relativi a immobili e infrastrutture da adibire ad impianti produttivi, attività commerciali, sportive e ricreative, centri commerciali e grandi infrastrutture;
- le richieste di N.O. ex art. 319 del Regolamento di Igiene per inizio attività produttive;
- edifici di civile abitazione, limitatamente agli impianti condominiali, per gli impianti di riscaldamento e/o condizionamento.

2. Sono, inoltre , soggette alla presentazione della documentazione di impatto acustico, a cura dei soggetti titolari dei progetti o delle opere, le domande volte ad ottenere la trasformazione, ristrutturazione, ampliamenti di:

- ☐ impianti produttivi, attività commerciali, sportive e ricreative, centri commerciali e grandi infrastrutture
- ☐ strade di tipo A (autostrade), B (strade extraurbane principali), C (strade extraurbane secondarie), D (strade urbane di scorrimento), E (strade urbane di quartiere), F (strade locali), secondo la classificazione di cui al decreto legislativo 30 aprile 1992, n. 285 e successive modificazioni;
- ☐ discoteche;
- ☐ circoli privati e pubblici esercizi ove sono installati macchinari o impianti rumorosi;
- ☐ impianti sportivi e ricreativi;
- ☐ ferrovie e altri sistemi di trasporto collettivo su rotaia;

3. E' obbligatorio produrre una valutazione previsionale del clima acustico delle aree interessate alla realizzazione delle seguenti tipologie di insediamenti:

- ▮ scuole in genere compresi gli asili nido;
- ▮ ospedali, case di cura, case di riposo o soggiorno;
- ▮ parchi pubblici urbani ed extraurbani.

**Art. 18** – Contenuto della documentazione di impatto acustico

1. Il contenuto della documentazione di impatto acustico, a firma di un tecnico competente in acustica ai sensi del D.P.C.M. 31/3/98, dovrà tenere conto dei criteri e degli indirizzi previsti delle norme nazionali e regionali e dalle disposizioni tecniche vigenti in particolare la DGR Lombardia N. VII/8313 del 8 marzo 2002

**Art. 19** – Rilascio concessione od autorizzazione edilizia e abitabilità /agibilità

1. Il rilascio di concessione od autorizzazione edilizia, abitabilità/agibilità per le opere previste negli articoli precedenti è subordinato alla valutazione della documentazione di impatto acustico.
2. Il Settore comunale interessato al rilascio dell'atto può richiedere un parere e/o una valutazione sulla documentazione presentata ai competenti organi dell'ASL e dell'ARPA .
3. Ai fini dell'abitabilità/agibilità dovrà essere prodotta idonea documentazione che attesti il rispetto dei valori limite di isolamento passivo ai sensi del D.P.C.M. 5 dicembre 1997.

## TITOLO V

### DIFESA DALL'INQUINAMENTO ACUSTICO DERIVANTE DALLA CIRCOLAZIONE DEGLI AUTOVEICOLI

#### **Art. 20 – Controllo**

1. La verifica della congruenza acustica complessiva derivante dall'attuazione dei piani della mobilità o di pianificazione del territorio è programmata dall'A.R.P.A. in collaborazione con i competenti uffici comunali.
2. Sono fatte salve le disposizioni di cui al D.P.R. 142/2004 in materia di rumore derivante da infrastrutture stradali.

#### **Art. 21 – Contenimento e abbattimento**

1. Per quanto possibile, negli assi viari-urbani ad elevato flusso di traffico, dovranno essere adottate, anche in fase di manutenzione, soluzioni tecnologiche, accorgimenti costruttivi e scelte di materiali idonei atti a garantire la minimizzazione dell'inquinamento acustico da essi prodotto, mentre negli assi viari secondari si privilegeranno interventi di moderazione del traffico.
2. Sono previsti i seguenti divieti per l'abbattimento della rumorosità prodotta dal traffico:
  - ☐ fare funzionare il motore a regime elevato ed a veicolo fermo nei centri abitati;
  - ☐ eseguire manovre rumorose, produrre rapide accelerazioni o stridio di pneumatici, senza necessità;
  - ☐ eseguire operazioni di carico e scarico, senza adottare adeguati provvedimenti per ridurre la rumorosità e al di fuori degli orari consentiti se esistenti;
  - ☐ trasportare bidoni, profilati metallici o comunque carichi potenzialmente rumorosi, senza fissarli e/o isolarli adeguatamente;
  - ☐ utilizzare ad alto volume apparecchi radio o altri strumenti per la riproduzione dei suoni, installati o trasportati a bordo di veicoli;
  - ☐ attivare nel periodo notturno, se non in caso di necessità, apparecchi acustici quali clacson, trombe, sirene e similari;
  - ☐ azionare sirene su veicoli autorizzati, fuori dai casi di necessità.

## TITOLO VI

### ALTRE ATTIVITA' RUMOROSE INCOMODE

#### **Art. 22 – Macchine da giardino**

1. L'uso di macchine e impianti rumorosi per l'esecuzione di lavori di giardinaggio è consentito tutti i giorni feriali, escluso il sabato, dalle ore 8,00 alle 13,00 e dalle ore 15,00 alle ore 20,00. Al sabato, dalle ore 9,00 alle ore 12,00 e dalle ore 16,00 alle ore 19,00 e nei giorni festivi dalle ore 10 alle 12 e dalle ore 16 alle 18.
2. Le macchine e gli impianti in uso per l'esecuzione di lavori di giardinaggio, devono essere tali da contenere l'inquinamento acustico nelle aree adiacenti.
3. I commi 1. e 2. del presente articolo non si applicano alle attrezzature e agli automezzi utilizzati per i servizi di igiene urbana gestiti dall'Amministrazione Comunale e/o da eventuali aziende private che operano in convenzione/concessione.

#### **Art. 23 – Altoparlanti**

1. L'uso di altoparlanti su veicoli ad uso pubblicitario è consentito nell'ambito delle limitazioni poste dal vigente Codice della Strada senza ulteriori limitazioni.

#### **Art. 24 – Cannoncini antistorno**

1. In attesa che, per la protezione dei prodotti coltivati, vengano trovate tecnologie meno disturbanti per la popolazione, l'uso dei dissuasori sonori sul territorio comunale è consentito nel rispetto dei criteri sotto indicati:
  - a) posizionamento del cannone il più possibile lontano da abitazioni, comunque non inferiore a 100 metri e con la bocca di sparo non orientata verso residenze;
  - b) ai fini di sicurezza e per evitare manomissioni da parte di estranei occorrerà proteggere il cannone con una idonea recinzione;
  - c) fascia oraria : 6,30/13,00 e 15,00/19,00 - cadenza di sparo ogni tre minuti;
  - d) in caso di piccoli vigneti valutare la sostituzione del cannone con attrezzature non rumorose.

#### **Art. 25 – Dispositivi acustici antifurto**

1. I sistemi di allarme acustico antifurto installati in abitazioni, uffici, negozi, stabilimenti devono essere dotati di un dispositivo temporizzatore che ne limiti l'emissione sonora ad un massimo di 10 minuti primi.
2. Fermo restando quanto in proposito prescritto dal Codice della Strada, i proprietari di veicoli sui quali sia stato installato un dispositivo acustico antifurto devono farare il medesimo affinché il segnale acustico non superi i limiti fissati dalle disposizioni vigenti. Il segnale non deve, comunque, superare la durata complessiva di tre minuti primi, ancorché sia intermittente.
3. In tutti i casi, il riarmo del sistema di allarme non può essere di tipo automatico, ma deve essere effettuato manualmente.

#### **Art. 26 – Autolavaggi**

1. L'impiego di apparecchiature rumorose (aspiratori automatici, lavajet, etc.) nell'ambito dei sistemi di autolavaggio con mezzi automatici installati nelle zone residenziali e, più in generale, lo svolgimento di dette attività, anche self-service, in aree aperte al pubblico è consentito nei giorni feriali dalle ore 8.00 alle ore 21.00. e nei giorni festivi dalle 9.00 alle 21.00 e comunque nel rispetto dei limiti di legge .

#### **Art. 27 – Condizionatori**

1. I condizionatori devono essere installati ad una distanza dalle finestre degli ambienti abitativi di terzi tale da non creare emissioni di aria calda e di rumore, con valori che superino i limiti di emissione previsti dalla classificazione acustica e i limiti differenziali previsti dall'art. 4 del DPCM 14 novembre 1997.
2. I condizionatori devono essere installati in modo da non creare vibrazioni alle strutture e generare rumore per via solida.
3. Ove necessario il Comune ha facoltà, anche dopo la installazione, di chiedere idonea documentazione sulle caratteristiche tecniche del condizionatore e la posizione reciproca rispetto alle altre abitazioni, firmata da tecnico competente o rilasciata dalla casa costruttrice del condizionatore al momento dell'acquisto.
4. Ciascun condizionatore deve essere munito di marcatura CE e relativa Certificazione di Conformità e del libretto di uso e manutenzione da tenere a disposizione del personale addetto ai controlli.
5. I condizionatori a servizio di ospedali o case di cura, possono essere utilizzati purché sia dimostrato il rispetto dei limiti previsti dalla normativa.

#### **Art. 28 – Sorgenti mobili ed attrezzature per uso domestico**

1. Per le macchine e le attrezzature utilizzabili permanentemente all'interno degli edifici ad uso abitativo, ufficio e simili, si dovrà aver cura che le emissioni di rumore prodotte siano contenute entro il limite assoluto di immissione ed entro il limite differenziale di immissione.

#### **Art. 29 – Orari per l'uso di macchinari o impianti rumorosi**

1. In generale, per quanto non previsto dal presente Regolamento, gli orari in cui è consentito l'uso di macchinari o impianti rumorosi, purché nel rispetto dei limiti previsti dalla normativa, è: dalle ore 8,00 alle ore 12,30 e dalle 15,00 alle 20,30.

## TITOLO VII CONTROLLI E SANZIONI

### **Art. 30 – Ordinanze**

1. In caso di constatazione di superamento dei limiti previsti da norme e/o Regolamenti vigenti il Comune dispone con ordinanza specifica il termine entro il quale eliminare le cause che danno origine all'inquinamento acustico.

2. Il Comune può inoltre disporre, con ordinanza:

- ☐ limiti d'orario per l'esercizio di attività rumorose di carattere straordinario ed eccezionale che si svolgano in aree aperte al pubblico, non considerate nel presente regolamento;
- ☐ particolari prescrizioni finalizzate al ricorso di speciali forme di abbattimento o contenimento delle emissioni per l'esercizio di attività rumorose, anche temporaneamente autorizzate in deroga e comunque tutto quanto sia finalizzato alla tutela della salute pubblica.

### **Art. 31 – Misurazioni e controlli**

1. Per la strumentazione, le modalità di misura e le definizioni tecniche si fa riferimento alla normativa nazionale vigente ed in particolare al D.M. 16.03.1998 . In particolare i limiti in facciata si verificano con misure eseguite nel vano di una finestra aperta o su di un balcone, ad almeno un metro da pareti riflettenti.

2. L'attività di controllo è demandata alle Forze di Polizia ed in particolare al Servizio di Polizia Locale, ai Competenti Uffici Comunali che si avvalgono delle strutture territoriali dell'A.R.P.A. e dell'A.S.L.

### **Art. 32 – Sanzioni amministrative**

1. Salvo che il fatto non costituisca reato, le inosservanze alle prescrizioni del presente regolamento sono punite , per quanto applicabili :

- con la sanzione amministrativa indicata dall'art. 10 della legge 26 ottobre 1995, n. 447 ;
- con le sanzioni amministrative previste dalla L. 18 agosto 2000 n. 267.

2. Qualora un'attività dia luogo ad immissioni sonore superiori ai limiti vigenti e ai limiti autorizzati in deroga e sia stata già diffidata e/o gli sia stata ordinata la bonifica acustica o gli sia stata negata o revocata l'autorizzazione e continui a non rispettare le norme di legge o del presente regolamento, il Responsabile del Servizio competente , con propria Ordinanza, provvede a sospendere l'uso della sorgente sonora causa del disturbo, se individuabile, oppure a sospendere l'intera attività. Con la stessa ordinanza il Responsabile del Servizio competente può inoltre ingiungere che siano posti i sigilli alla sorgente sonora causa del disturbo oppure all'intera attività se non individuabile la sorgente sonora. Il provvedimento di sospensione dell'attività determina automaticamente la sospensione di eventuali licenze, autorizzazioni o concessioni relative.

3. Salvo che il fatto non costituisca reato, il responsabile dell'attività oggetto di provvedimento di cui al comma precedente, può, previa messa in atto di adeguati provvedimenti di contenimento dell'inquinamento acustico / bonifica, presentare idonea documentazione attestante gli interventi effettuati e richiedere la revoca dei provvedimenti sospensivi di cui al comma 2.

### **Art. 33 – Rilevamenti fonometrici**

1. Il Responsabile del Competente Ufficio Comunale per le misurazioni, indagini conoscitive, analisi, si avvale della sezione provinciale dell'A.R.P.A. e/o dei Servizi dell'ASL Provinciale.



**TITOLO VIII**  
**NORME TRANSITORIE E FINALI**

**Art. 34 – Abrogazione di norme**

1. Sono abrogate tutte le norme esistenti in qualsiasi regolamento comunale in contrasto con il presente.

**Art. 35 – Tecnico competente**

1. Si ritengono "tecnico competente" i soggetti in possesso dei requisiti previsti dal comma 6 della stessa legge 447/1995 e D.P.C.M. 25 marzo 1998.

**Art. 36 – Adeguamento, modulistica e procedimenti interni**

All'entrata in vigore del presente regolamento, tutta la modulistica corrente e tutti i procedimenti autorizzativi vigenti saranno adeguati ed aggiornati tenendo conto delle nuove disposizioni.

**Art. 37 - Entrata in vigore**

Il presente regolamento entra in vigore il giorno successivo alla data della sua esecutività .

Luino , .....

Il Sindaco

Il Segretario

Il Responsabile del Servizio

.....

.....

.....

## ALLEGATO "A"

### ESTRATTO DELLE NORME DI LEGGE CITATE NEL PRESENTE REGOLAMENTO

D.P.C.M. 01.03.1991	"Limiti di esposizione al rumore negli ambienti abitativi ed esterno"
Legge n. 447/1995	"Legge quadro sull'inquinamento acustico"
D.P.R. 459/1996	"Direttive sulla sicurezza delle macchine"
D.M. 11.11.1996	"Criterio differenziale per gli impianti a ciclo produttivo continuo".
D.P.C.M. 14.11.1997	"Determinazione dei valori limite delle sorgenti sonore"
D.P.C.M. 05.12.1997	"Requisiti acustici passivi degli edifici"
D.M. 16 marzo 1998	"Tecniche di rilevamento e misurazione"
D.P.C.M. 215/1999	"Requisiti delle sorgenti sonore nei luoghi di intrattenimento".
D.P.R. 304/2001	"Disciplina delle emissioni nelle attività motoristiche"
D.P.R. n. 142/2004	"Inquinamento acustico derivante dalle infrastrutture stradali"
Legge Regione Lombardia 13/2001	"Norme sull'inquinamento acustico"
DGR Lombardia n. VII/8313/2003	"Linee guida per la redazione della valutazione impatto acustico".

## DECRETO PRESIDENTE CONSIGLIO MINISTRI 1° marzo 1991

### Limiti massimi di esposizione al rumore negli ambienti abitativi e nell'ambiente esterno

#### Art. 1

1. Il presente decreto stabilisce in attuazione dell'art. 2, comma 14, della legge 8 luglio 1986, n. 349, limiti massimi di esposizione al rumore negli ambienti abitativi e nell'ambiente esterno.
2. Ai fini dell'applicazione del presente decreto sono dettate, nell'allegato A, apposite definizioni tecniche e sono altresì determinate, nell'allegato B, le tecniche di rilevamento e di misura dell'inquinamento acustico.
3. Sono escluse dal campo di applicazione del presente decreto le sorgenti sonore che producono effetti esclusivamente all'interno di locali adibiti ad attività industriali o artigianali senza diffusione di rumore nell'ambiente esterno.
4. Dal presente decreto del Presidente del Consiglio dei ministri sono altresì escluse le aree e le attività aeroportuali che verranno regolamentate con altro decreto. Le attività temporanee, quali cantieri edili, le manifestazioni in luogo pubblico o aperto al pubblico, qualora comportino l'impiego di macchinari ed impianti rumorosi, debbono essere autorizzate anche in deroga ai limiti del presente decreto del Presidente del Consiglio dei ministri, dal sindaco, il quale stabilisce le opportune prescrizioni per limitare l'inquinamento acustico sentita la competente USL (1).

#### Art. 2

1. Ai fini della determinazione dei limiti massimi dei livelli sonori equivalenti, i comuni adottano la classificazione in zone riportata nella tabella 1. I limiti massimi dei livelli sonori equivalenti, fissati in relazione alla diversa destinazione d'uso del territorio, sono indicati nella tabella 2.
2. Per le zone non esclusivamente industriali indicate in precedenza, oltre ai limiti massimi in assoluto per il rumore, sono stabilite anche le seguenti differenze da non superare tra il livello equivalente del rumore ambientale e quello del rumore residuo (criterio differenziale): 5 dB (A) durante il periodo diurno; 3 dB (A) durante il periodo notturno. La misura deve essere effettuata all'interno degli ambienti abitativi e nel tempo di osservazione del fenomeno acustico.
3. Gli impianti a ciclo produttivo continuo che attualmente operano nelle predette zone debbono adeguarsi al sopra specificato livello differenziale entro il termine di cinque anni dall'entrata in vigore del presente decreto ed hanno la possibilità di avvalersi in via prioritaria delle norme relative alla delocalizzazione degli impianti industriali.

#### Art. 3

1. Ai fini di un graduale adeguamento delle situazioni esistenti ai limiti fissati nel presente decreto, le imprese interessate possono, entro il termine di sei mesi dall'entrata in vigore del decreto stesso, presentare alla competente regione un piano di risanamento con l'indicazione delle modalità di adeguamento e del tempo a tal fine necessario, che non può comunque essere superiore ad un periodo di trenta mesi dalla presentazione del piano. Tale piano deve essere esaminato dalla regione, che, entro il termine di sei mesi, può, sentiti il comune e la USL competenti, apportare eventuali modifiche ed integrazioni. Decorso il predetto termine di sei mesi il piano s'intende approvato a tutti gli effetti.
2. Le imprese che non presentano il piano di risanamento debbono adeguarsi ai limiti fissati nel presente decreto entro il termine previsto dal precedente comma per la presentazione del piano stesso.

#### Art. 4

1. Al fine di consentire l'adeguamento ai limiti di zona previsti dal presente decreto, le regioni provvedono entro un anno dall'entrata in vigore del decreto stesso ad emanare direttive per la predisposizione da parte dei comuni di piani di risanamento.
2. I piani devono contenere:
  - a) l'individuazione della tipologia ed entità dei rumori presenti, incluse le sorgenti mobili, nelle zone da risanare;
  - b) i soggetti a cui compete l'intervento;
  - c) le modalità ed i tempi per il risanamento ambientale;
  - d) la stima degli oneri finanziari ed i mezzi necessari;
  - e) le eventuali misure cautelari a carattere d'urgenza per la tutela dell'ambiente e della salute pubblica.
3. La regione, in base alle proposte pervenute e secondo la disponibilità finanziaria assegnata dallo Stato, predispone un piano regionale annuale di intervento per la bonifica dall'inquinamento acustico in esecuzione del quale vengono adottati dai comuni i singoli piani di risanamento.

#### Art. 5

1. La domanda per il rilascio di concessione edilizia relativa a nuovi impianti industriali di licenza od autorizzazione all'esercizio di tali attività deve contenere idonea documentazione di previsione d'impatto acustico (1).

#### Art. 6

1. In attesa della suddivisione del territorio comunale nelle zone di cui alla tabella 1, si applicano per le sorgenti sonore fisse i seguenti limiti di accettabilità:

Zonizzazione	Limite diurno Leq (A)	Limite notturno Leq (A)
Tutto il territorio nazionale	70	60
Zona A (decreto ministeriale n. 1444/1968) (*)	65	55
Zona B (decreto ministeriale n. 1444/1968) (**)	60	50
Zona esclusivamente industriale	70	70

2. Per le zone non esclusivamente industriali indicate in precedenza, oltre ai limiti massimi in assoluto per il rumore, sono stabilite anche le seguenti differenze da non superare tra il livello equivalente del rumore ambientale e quello del rumore residuo (criterio differenziale): 5 dB (A) per il Leq (A) durante il periodo diurno; 3 dB (A) per il Leq (A) durante il periodo notturno. La misura deve essere effettuata nel tempo di osservazione del fenomeno acustico negli ambienti abitativi.
3. Le imprese possono avvalersi della facoltà di cui all'art. 3.

**LEGGE 26 ottobre 1995, n. 447**  
**Legge quadro sull'inquinamento acustico**

**Art. 1 (Finalità della legge)**

1. La presente legge stabilisce i principi fondamentali in materia di tutela dell'ambiente esterno e dell'ambiente abitativo dall'inquinamento acustico, ai sensi e per gli effetti dell'articolo 117 della Costituzione.
2. I principi generali desumibili dalla presente legge costituiscono per le regioni a statuto speciale e per le province autonome di Trento e di Bolzano norme fondamentali di riforma economico-sociale della Repubblica.

**Art. 2 (Definizioni)**

1. Ai fini della presente legge si intende per:
  - a) inquinamento acustico: l'introduzione di rumore nell'ambiente abitativo o nell'ambiente esterno tale da provocare fastidio o disturbo al riposo ed alle attività umane, pericolo per la salute umana, deterioramento degli ecosistemi, dei beni materiali, dei monumenti, dell'ambiente abitativo o dell'ambiente esterno o tale da interferire con le legittime fruizioni degli ambienti stessi;
  - b) ambiente abitativo: ogni ambiente interno ad un edificio destinato alla permanenza di persone o di comunità ed utilizzato per le diverse attività umane, fatta eccezione per gli ambienti destinati ad attività produttive per i quali resta ferma la disciplina di cui al decreto legislativo 15 agosto 1991, n. 277, salvo per quanto concerne l'immissione di rumore da sorgenti sonore esterne ai locali in cui si svolgono le attività produttive;
  - c) sorgenti sonore fisse: gli impianti tecnici degli edifici e le altre installazioni unite agli immobili anche in via transitoria il cui uso produca emissioni sonore; le infrastrutture stradali, ferroviarie, aeroportuali, marittime, industriali, artigianali, commerciali ed agricole; i parcheggi; le aree adibite a stabilimenti di movimentazione merci; i depositi dei mezzi di trasporto di persone e merci; le aree adibite ad attività sportive e ricreative;
  - d) sorgenti sonore mobili: tutte le sorgenti sonore non comprese nella lettera c);
  - e) valori limite di emissione: il valore massimo di rumore che può essere emesso da una sorgente sonora, misurato in prossimità della sorgente stessa;
  - f) valori limite di immissione: il valore massimo di rumore che può essere immesso da una o più sorgenti sonore nell'ambiente abitativo o nell'ambiente esterno, misurato in prossimità dei ricettori;
  - g) valori di attenzione: il valore di rumore che segnala la presenza di un potenziale rischio per la salute umana o per l'ambiente;
  - h) valori di qualità: i valori di rumore da conseguire nel breve, nel medio e nel lungo periodo con le tecnologie e le metodiche di risanamento disponibili, per realizzare gli obiettivi di tutela previsti dalla presente legge.
2. I valori di cui al comma 1, lettere e), f), g) e h), sono determinati in funzione della tipologia della sorgente, del periodo della giornata e della destinazione d'uso della zona da proteggere.
3. I valori limite di immissione sono distinti in:
  - a) valori limite assoluti, determinati con riferimento al livello equivalente di rumore ambientale;
  - b) valori limite differenziali, determinati con riferimento alla differenza tra il livello equivalente di rumore ambientale ed il rumore residuo.
4. Restano ferme le altre definizioni di cui all'allegato A al decreto del Presidente del Consiglio dei ministri 1° marzo 1991, pubblicato nella Gazzetta Ufficiale n. 57 dell'8 marzo 1991.
5. I provvedimenti per la limitazione delle emissioni sonore sono di natura amministrativa, tecnica, costruttiva e gestionale. Rientrano in tale ambito:
  - a) le prescrizioni relative ai livelli sonori ammissibili, ai metodi di misurazione del rumore, alle regole applicabili alla fabbricazione;
  - b) le procedure di collaudo, di omologazione e di certificazione che attestino la conformità dei prodotti alle prescrizioni relative ai livelli sonori ammissibili; la marcatura dei prodotti e dei dispositivi attestante l'avvenuta omologazione;
  - c) gli interventi di riduzione del rumore, distinti in interventi attivi di riduzione delle emissioni sonore delle sorgenti e in interventi passivi, adottati nei luoghi di immissione o lungo la via di propagazione dalla sorgente al ricettore o sul ricettore stesso;
  - d) i piani dei trasporti urbani ed i piani urbani del traffico; i piani dei trasporti provinciali o regionali ed i piani del traffico per la mobilità extraurbana; la pianificazione e gestione del traffico stradale, ferroviario, aeroportuale e marittimo;
  - e) la pianificazione urbanistica, gli interventi di delocalizzazione di attività rumorose o di ricettori particolarmente sensibili.
6. Ai fini della presente legge è definito tecnico competente la figura professionale idonea ad effettuare le misurazioni, verificare l'ottemperanza ai valori definiti dalle vigenti norme, redigere i piani di risanamento acustico, svolgere le relative attività di controllo. Il tecnico competente deve essere in possesso del diploma di scuola media superiore ad indirizzo tecnico o del diploma universitario ad indirizzo scientifico ovvero del diploma di laurea ad indirizzo scientifico.
7. L'attività di tecnico competente può essere svolta previa presentazione di apposita domanda all'assessorato regionale competente in materia ambientale corredata da documentazione comprovante l'aver svolto attività, in modo non occasionale, nel campo dell'acustica ambientale da almeno quattro anni per i diplomati e da almeno due anni per i laureati o per i titolari di diploma universitario.
8. Le attività di cui al comma 6 possono essere svolte altresì da coloro che, in possesso del diploma di scuola media superiore, siano in servizio presso le strutture pubbliche territoriali e vi svolgano la propria attività nel campo dell'acustica ambientale, alla data di entrata in vigore della presente legge, nonché da coloro che, a prescindere dal titolo di studio, possano dimostrare di avere svolto, alla data di entrata in vigore della presente legge, per almeno cinque anni, attività nel campo dell'acustica ambientale in modo non occasionale (1).
9. I soggetti che effettuano i controlli devono essere diversi da quelli che svolgono le attività sulle quali deve essere effettuato il controllo.

**Art. 6 (Competenze dei comuni)**

1. Sono di competenza dei comuni, secondo le leggi statali e regionali e i rispettivi statuti:
  - a) la classificazione del territorio comunale secondo i criteri previsti dall'articolo 4, comma 1, lettera a);
  - b) il coordinamento degli strumenti urbanistici già adottati con le determinazioni assunte ai sensi della lettera a);
  - c) l'adozione dei piani di risanamento di cui all'articolo 7;
  - d) il controllo, secondo le modalità di cui all'articolo 4, comma 1, lettera d), del rispetto della normativa per la tutela dall'inquinamento acustico all'atto del rilascio delle concessioni edilizie relative a nuovi impianti ed infrastrutture adibite ad attività produttive, sportive e ricreative e a postazioni di servizi commerciali polifunzionali, dei provvedimenti comunali che abilitano alla utilizzazione dei medesimi immobili ed infrastrutture, nonché dei provvedimenti di licenza o di autorizzazione all'esercizio di attività produttive;
  - e) l'adozione di regolamenti per l'attuazione della disciplina statale e regionale per la tutela dall'inquinamento acustico;

- f) la rilevazione e il controllo delle emissioni sonore prodotte dai veicoli, fatte salve le disposizioni contenute nel decreto legislativo 30 aprile 1992, n. 285, e successive modificazioni;
- g) i controlli di cui all'articolo 14, comma 2;
- h) l'autorizzazione, anche in deroga ai valori limite di cui all'articolo 2, comma 3, per lo svolgimento di attività temporanee e di manifestazioni in luogo pubblico o aperto al pubblico e per spettacoli a carattere temporaneo ovvero mobile, nel rispetto delle prescrizioni indicate dal comune stesso.
2. Al fine di cui al comma 1, lettera e), i comuni, entro un anno dalla data di entrata in vigore della presente legge, adeguano i regolamenti locali di igiene e sanità o di polizia municipale, prevedendo apposite norme contro l'inquinamento acustico, con particolare riferimento al controllo, al contenimento e all'abbattimento delle emissioni sonore derivanti dalla circolazione degli autoveicoli e dall'esercizio di attività che impiegano sorgenti sonore.
3. I comuni il cui territorio presenti un rilevante interesse paesaggistico-ambientale e turistico, hanno la facoltà di individuare limiti di esposizione al rumore inferiori a quelli determinati ai sensi dell'articolo 3, comma 1, lettera a), secondo gli indirizzi determinati dalla regione di appartenenza, ai sensi dell'articolo 4, comma 1, lettera f). Tali riduzioni non si applicano ai servizi pubblici essenziali di cui all'articolo 1 della legge 12 giugno 1990, n. 146.
4. Sono fatte salve le azioni espletate dai comuni ai sensi del decreto del Presidente del Consiglio dei ministri 1° marzo 1991, pubblicato nella Gazzetta Ufficiale n. 57 dell'8 marzo 1991, prima della data di entrata in vigore della presente legge. Sono fatti salvi altresì gli interventi di risanamento acustico già effettuati dalle imprese ai sensi dell'articolo 3 del citato decreto del Presidente del Consiglio dei ministri 1° marzo 1991. Qualora detti interventi risultino inadeguati rispetto ai limiti previsti dalla classificazione del territorio comunale, ai fini del relativo adeguamento viene concesso alle imprese un periodo di tempo pari a quello necessario per completare il piano di ammortamento degli interventi di bonifica in atto, qualora risultino conformi ai principi di cui alla presente legge ed ai criteri dettati dalle regioni ai sensi dell'articolo 4, comma 1, lettera a).

#### Art. 7 (Piani di risanamento acustico)

1. Nel caso di superamento dei valori di attenzione di cui all'articolo 2, comma 1, lettera g), nonché nell'ipotesi di cui all'articolo 4, comma 1, lettera a), ultimo periodo, i comuni provvedono all'adozione di piani di risanamento acustico, assicurando il coordinamento con il piano urbano del traffico di cui al decreto legislativo 30 aprile 1992, n. 285, e successive modificazioni, e con i piani previsti dalla vigente legislazione in materia ambientale. I piani di risanamento sono approvati dal consiglio comunale. I piani comunali di risanamento recepiscono il contenuto dei piani di cui all'articolo 3, comma 1, lettera i), e all'articolo 10, comma 5.
2. I piani di risanamento acustico di cui al comma 1 devono contenere:
- a) l'individuazione della tipologia ed entità dei rumori presenti, incluse le sorgenti mobili, nelle zone da risanare individuate ai sensi dell'articolo 6, comma 1, lettera a);
  - b) l'individuazione dei soggetti a cui compete l'intervento;
  - c) l'indicazione delle priorità, delle modalità e dei tempi per il risanamento;
  - d) la stima degli oneri finanziari e dei mezzi necessari;
  - e) le eventuali misure cautelari a carattere d'urgenza per la tutela dell'ambiente e della salute pubblica.
3. In caso di inerzia del comune ed in presenza di gravi e particolari problemi di inquinamento acustico, all'adozione del piano si provvede, in via sostitutiva, ai sensi dell'articolo 4, comma 1, lettera b).
4. Il piano di risanamento di cui al presente articolo può essere adottato da comuni diversi da quelli di cui al comma 1, anche al fine di perseguire i valori di cui all'articolo 2, comma 1, lettera h).
5. Nei comuni con popolazione superiore a cinquantamila abitanti la giunta comunale presenta al consiglio comunale una relazione biennale sullo stato acustico del comune. Il consiglio comunale approva la relazione e la trasmette alla regione ed alla provincia per le iniziative di competenza. Per i comuni che adottano il piano di risanamento di cui al comma 1, la prima relazione è allegata al piano stesso. Per gli altri comuni, la prima relazione è adottata entro due anni dalla data di entrata in vigore della presente legge.

#### Art. 8 (Disposizioni in materia di impatto acustico)

1. I progetti sottoposti a valutazione di impatto ambientale ai sensi dell'articolo 6 della legge 8 luglio 1986, n. 349, ferme restando le prescrizioni di cui ai decreti del Presidente del Consiglio dei ministri 10 agosto 1988, n. 377, e successive modificazioni, e 27 dicembre 1988, pubblicato nella Gazzetta Ufficiale n. 4 del 5 gennaio 1989, devono essere redatti in conformità alle esigenze di tutela dall'inquinamento acustico delle popolazioni interessate.
2. Nell'ambito delle procedure di cui al comma 1, ovvero su richiesta dei comuni, i competenti soggetti titolari dei progetti o delle opere predispongono una documentazione di impatto acustico relativa alla realizzazione, alla modifica o al potenziamento delle seguenti opere:
- a) aeroporti, aviosuperfici, eliporti;
  - b) strade di tipo A (autostrade), B (strade extraurbane principali), C (strade extraurbane secondarie), D (strade urbane di scorrimento), E (strade urbane di quartiere) e F (strade locali), secondo la classificazione di cui al decreto legislativo 30 aprile 1992, n. 285, e successive modificazioni;
  - c) discoteche;
  - d) circoli privati e pubblici esercizi ove sono installati macchinari o impianti rumorosi;
  - e) impianti sportivi e ricreativi;
  - f) ferrovie ed altri sistemi di trasporto collettivo su rotaia.
3. E' fatto obbligo di produrre una valutazione previsionale del clima acustico delle aree interessate alla realizzazione delle seguenti tipologie di insediamenti:
- a) scuole e asili nido;
  - b) ospedali;
  - c) case di cura e di riposo;
  - d) parchi pubblici urbani ed extraurbani;
  - e) nuovi insediamenti residenziali prossimi alle opere di cui al comma 2.
4. Le domande per il rilascio di concessioni edilizie relative a nuovi impianti ed infrastrutture adibiti ad attività produttive, sportive e ricreative e a postazioni di servizi commerciali polifunzionali, dei provvedimenti comunali che abilitano alla utilizzazione dei medesimi immobili ed infrastrutture, nonché le domande di licenza o di autorizzazione all'esercizio di attività produttive devono contenere una documentazione di previsione di impatto acustico.
5. La documentazione di cui ai commi 2, 3 e 4 del presente articolo è resa, sulla base dei criteri stabiliti ai sensi dell'articolo 4, comma 1, lettera l), della presente legge, con le modalità di cui all'articolo 4 della legge 4 gennaio 1968, n. 15.
6. La domanda di licenza o di autorizzazione all'esercizio delle attività di cui al comma 4 del presente articolo, che si prevede possano produrre valori di emissione superiori a quelli determinati ai sensi dell'articolo 3, comma 1, lettera a), deve contenere l'indicazione delle misure previste per ridurre o eliminare le emissioni sonore causate dall'attività o dagli impianti. La relativa documentazione deve essere inviata all'ufficio competente per l'ambiente del comune ai fini del rilascio del relativo nulla-osta.

**Art. 9 (Ordinanze contingibili ed urgenti)**

1. Qualora sia richiesto da eccezionali ed urgenti necessità di tutela della salute pubblica o dell'ambiente il sindaco, il presidente della provincia, il presidente della giunta regionale, il prefetto, il Ministro dell'ambiente, secondo quanto previsto dall'articolo 8 della legge 3 marzo 1987, n. 59, e il Presidente del Consiglio dei ministri, nell'ambito delle rispettive competenze, con provvedimento motivato, possono ordinare il ricorso temporaneo a speciali forme di contenimento o di abbattimento delle emissioni sonore, inclusa l'inibitoria parziale o totale di determinate attività. Nel caso di servizi pubblici essenziali, tale facoltà è riservata esclusivamente al Presidente del Consiglio dei ministri.

2. Restano salvi i poteri degli organi dello Stato preposti, in base alle leggi vigenti, alla tutela della sicurezza pubblica.

**Art. 10 (Sanzioni amministrative)**

1. Fatto salvo quanto previsto dall'articolo 650 del codice penale, chiunque non ottempera al provvedimento legittimamente adottato dall'autorità competente ai sensi dell'articolo 9, è punito con la sanzione amministrativa del pagamento di una somma da lire 2.000.000 a lire 20.000.000.

2. Chiunque, nell'esercizio o nell'impiego di una sorgente fissa o mobile di emissioni sonore, supera i valori limite di emissione o di immissione di cui all'articolo 2, comma 1, lettere e) e f), fissati in conformità al disposto dell'articolo 3, comma 1, lettera a), è punito con la sanzione amministrativa del pagamento di una somma da lire 1.000.000 a lire 10.000.000 (1).

3. La violazione dei regolamenti di esecuzione di cui all'articolo 11 e delle disposizioni dettate in applicazione della presente legge dallo Stato, dalle regioni, dalle province e dai comuni, è punita con la sanzione amministrativa del pagamento di una somma da lire 500.000 a lire 20.000.000.

4. Il 70 per cento delle somme derivanti dall'applicazione delle sanzioni di cui ai commi 1, 2 e 3 del presente articolo è versato all'entrata del bilancio dello Stato, per essere riassegnato, con decreto del Ministro del tesoro, del bilancio e della programmazione economica, ad apposita unità previsionale di base dello stato di previsione del Ministero dell'ambiente, per essere devoluto ai comuni per il finanziamento dei piani di risanamento di cui all'articolo 7, con incentivi per il raggiungimento dei valori di cui all'articolo 2, comma 1, lettere f) e h) (2).

5. In deroga a quanto previsto ai precedenti commi, le società e gli enti gestori di servizi pubblici di trasporto o delle relative infrastrutture, ivi comprese le autostrade, nel caso di superamento dei valori di cui al comma 2, hanno l'obbligo di predisporre e presentare al comune piani di contenimento ed abbattimento del rumore, secondo le direttive emanate dal Ministro dell'ambiente con proprio decreto entro un anno dalla data di entrata in vigore della presente legge. Essi devono indicare tempi di adeguamento, modalità e costi e sono obbligati ad impegnare, in via ordinaria, una quota fissa non inferiore al 7 per cento dei fondi di bilancio previsti per le attività di manutenzione e di potenziamento delle infrastrutture stesse per l'adozione di interventi di contenimento ed abbattimento del rumore. Per quanto riguarda l'ANAS la suddetta quota è determinata nella misura del 2,5 per cento dei fondi di bilancio previsti per le attività di manutenzione. Nel caso dei servizi pubblici essenziali, i suddetti piani coincidono con quelli di cui all'articolo 3, comma 1, lettera i); il controllo del rispetto della loro attuazione è demandato al Ministero dell'ambiente (3).

DECRETO PRESIDENTE REPUBBLICA 24 luglio 1996, n. 459

**Regolamento per l'attuazione delle direttive 89/392/CEE, 91/368/CEE, 93/44/CEE e 93/68/CEE concernenti il riavvicinamento delle legislazioni degli Stati membri relative alle macchine**

**Art. 1 (Campo di applicazione e definizioni)**

1. Le norme del presente regolamento si applicano alle macchine, nonché ai componenti di sicurezza immessi separatamente sul mercato, così come definiti al comma 2.

2. Ai fini del presente regolamento, si intende per:

a) macchina:

1) un insieme di pezzi o di organi, di cui almeno uno mobile, collegati tra loro, anche mediante attuatori, con circuiti di comando e di potenza o altri sistemi di collegamento, connessi solidalmente per una applicazione ben determinata, segnatamente per la trasformazione, il trattamento, lo spostamento o il condizionamento di materiali;

2) un insieme di macchine e di apparecchi che, per raggiungere un risultato determinato, sono disposti e comandati in modo da avere un funzionamento solidale;

3) un'attrezzatura intercambiabile che modifica la funzione di una macchina, commercializzata per essere montata su una macchina o su una serie di macchine diverse o su un trattore dall'operatore stesso, nei limiti in cui tale attrezzatura non sia un pezzo di ricambio o un utensile;

b) componente di sicurezza:

un componente, purché non sia un'attrezzatura intercambiabile, che il costruttore o il suo mandatario stabilito nell'Unione europea immette sul mercato allo scopo di assicurare, con la sua utilizzazione, una funzione di sicurezza e il cui guasto o cattivo funzionamento pregiudica la sicurezza o la salute delle persone esposte.

3. Si intende per immissione sul mercato la prima messa a disposizione sul mercato dell'Unione europea, a titolo oneroso o gratuito, di una macchina o di un componente di sicurezza per la sua distribuzione o impiego. Si considerano altresì immessi sul mercato la macchina o il componente di sicurezza messi a disposizione dopo aver subito modifiche costruttive non rientranti nella ordinaria o straordinaria manutenzione.

4. Si intende per messa in servizio:

a) la prima utilizzazione della macchina o del componente di sicurezza sul territorio dell'Unione europea;

b) l'utilizzazione della macchina o del componente di sicurezza costruiti sulla base della legislazione precedente e già in servizio alla data di entrata in vigore del presente regolamento, qualora siano stati assoggettati a variazioni delle modalità di utilizzo non previste direttamente dal costruttore.

5. Sono esclusi dal campo di applicazione del presente regolamento:

a) le macchine la cui unica fonte di energia sia quella prodotta dalla forza umana direttamente applicata, ad eccezione delle macchine per il sollevamento di carichi ovvero di persone;

b) le macchine per uso medico destinate all'impiego diretto sul paziente;

c) le attrezzature specifiche per i parchi di divertimento;

d) le caldaie a vapore e i recipienti a pressione;

e) le macchine specificamente progettate o destinate ad uso nucleare che, se difettose, possono provocare emissioni di radioattività;

f) le fonti radioattive incorporate in una macchina;

g) le armi da fuoco;

h) i serbatoi di immagazzinamento e le condutture per il trasporto di benzina, gasolio per autotrazione, liquidi infiammabili e sostanze pericolose;

i) i mezzi di trasporto aerei, stradali, ferroviari o per via d'acqua destinati unicamente al trasporto di persone e quelli destinati al trasporto delle merci per la sola parte inerente la funzione del trasporto. Non sono esclusi dal campo di applicazione del presente regolamento i veicoli destinati all'industria estrattiva;

l) le navi e le unità mobili offshore, nonché le attrezzature destinate ad essere utilizzate a bordo di tali navi o unità;

m) gli impianti a fune, comprese le funicolari, per il trasporto pubblico o non pubblico di persone;

n) i trattori agricoli e forestali quali definiti al paragrafo 1 dell'art. 1 della direttiva 74/150/CEE, concernente il ravvicinamento delle legislazioni degli Stati membri relative all'omologazione dei trattori agricoli o forestali a ruote, modificata da ultimo dalla direttiva 86/297/CEE;

o) le macchine appositamente progettate e costruite a fini militari o di mantenimento dell'ordine;

p) gli ascensori che collegano in modo permanente piani definiti di edifici e costruzioni mediante una cabina che si sposta lungo guide rigide la cui inclinazione sull'orizzontale è superiore a 15 gradi, destinata al trasporto:

1) di persone;

2) di persone e cose;

3) soltanto di cose se la cabina è accessibile, ossia se una persona può penetrarvi senza difficoltà, e attrezzata con elementi di comando situati al suo interno o alla portata di una persona che si trovi al suo interno;

q) i mezzi destinati al trasporto di persone che utilizzano veicoli a cremagliera;

r) gli ascensori utilizzati nei pozzi delle miniere;

s) gli elevatori di scenotecnica;

t) gli ascensori da cantiere per il trasporto di persone o di persone e materiale.

6. Ai sensi dell'art. 20 della legge 16 aprile 1987, n. 183, con decreto del Ministro dell'Industria, del commercio e dell'artigianato, di concerto con il Ministro del lavoro e della previdenza sociale, sono adottate le modifiche del presente regolamento concernenti modalità esecutive e caratteristiche di ordine tecnico.

**Art. 2 (Conformità ai requisiti essenziali di sicurezza)**

1. Possono essere immessi sul mercato o messi in servizio le macchine ed i componenti di sicurezza conformi alle disposizioni del presente regolamento ed ai requisiti essenziali di cui all'allegato I, purché, debitamente installati, mantenuti in efficienza ed utilizzati conformemente alla loro destinazione, non pregiudichino la sicurezza e la salute.

2. Prima dell'immissione sul mercato o della messa in servizio, il costruttore o il suo mandatario residente nell'Unione europea deve attestare la conformità ai requisiti essenziali di cui al comma 1:

a) per le macchine, mediante la dichiarazione CE di conformità di cui all'allegato II, punto A, e l'apposizione della marcatura di conformità CE di cui all'art. 5;

b) per i componenti di sicurezza, mediante la dichiarazione CE di conformità di cui all'allegato II, punto C.

3. Si presumono rispondenti ai requisiti essenziali di cui al comma 1 le macchine ed i componenti di sicurezza costruiti in conformità alle norme armonizzate di cui all'art. 3 che li riguardano.

4. Le macchine che, per dichiarazione del costruttore o di un suo mandatario residente nell'Unione europea, sono destinate ad essere incorporate od assemblate con altre macchine per costituire una macchina ai sensi del presente regolamento possono circolare sul mercato prive della marcatura di conformità CE, purchè corredate della dichiarazione del fabbricante di cui al punto B dell'allegato II, salvo il caso in cui esse possano funzionare in modo indipendente.
5. Le macchine per le quali i rischi sono principalmente di origine elettrica devono rispondere in via prioritaria alle disposizioni di cui alla legge 18 ottobre 1977, n. 791, di attuazione della direttiva 73/23/CEE, ed alle successive modifiche.
6. L'installatore della macchina o del componente di sicurezza deve procedere secondo le istruzioni fornite dal costruttore a corredo della stessa, avendo la piena responsabilità della corretta esecuzione.
7. Nel caso di componenti di sicurezza destinati ad essere incorporati o assemblati con altri componenti di sicurezza per costituire un altro componente di sicurezza ai sensi del presente regolamento si applica il comma 2, lettera b).

#### Allegato I

Requisiti essenziali di sicurezza e di salute relativi alla progettazione  
e alla costruzione delle macchine e dei componenti di sicurezza

##### 1.5.8. Rischi dovuti al rumore

La macchina deve essere progettata e costruita in modo tale che i rischi dovuti all'emissione di rumore aereo siano ridotti al livello minimo, tenuto conto del progresso tecnico e della possibilità di disporre di mezzi atti a ridurre il rumore, in particolare alla fonte.



**DECRETO MINISTERIALE 11 dicembre 1996**

**Applicazione del criterio differenziale per gli impianti a ciclo produttivo continuo**

**Art. 1 (Campo di applicazione)**

1. Le disposizioni del presente decreto si applicano agli impianti a ciclo produttivo continuo ubicati in zone diverse da quelle esclusivamente industriali, come definite nel decreto del Presidente del Consiglio dei ministri 1° marzo 1991, art. 6, comma 1, ed allegato B, tabella 2 o la cui attività dispiega i propri effetti in zone diverse da quelle esclusivamente industriali.

**Art. 2 (Definizioni)**

Ai fini dell'applicazione del presente decreto si intende per:

- impianto a ciclo produttivo continuo:

a) quello di cui non è possibile interrompere l'attività senza provocare danni all'impianto stesso, pericolo di incidenti o alterazioni del prodotto o per necessità di continuità finalizzata a garantire l'erogazione di un servizio pubblico essenziale;

b) quello il cui esercizio è regolato da contratti collettivi nazionali di lavoro o da norme di legge, sulle ventiquattro ore per cicli settimanali, fatte salve le esigenze di manutenzione;

- impianto a ciclo produttivo continuo esistente, quello in esercizio o autorizzato all'esercizio o per il quale sia stata presentata domanda di autorizzazione all'esercizio precedentemente all'entrata in vigore del presente decreto;

- ambiente abitativo quello definito all'art. 2, comma 1, lettera b), della legge 26 ottobre 1995, n. 447.

**Art. 3 (Criteri per l'applicazione del criterio differenziale)**

1. Fermo restando l'obbligo del rispetto dei limiti di zona fissati a seguito dell'adozione dei provvedimenti comunali di cui all'art. 6, comma 1, lettera a), della legge 26 ottobre 1995, n. 447, gli impianti a ciclo produttivo continuo esistenti sono soggetti alle disposizioni di cui all'art. 2, comma 2, del decreto del Presidente del Consiglio dei ministri 1° marzo 1991 (criterio differenziale) quando non siano rispettati i valori assoluti di immissione, come definiti dall'art. 2, comma 1, lettera f), della legge 26 ottobre 1995, n. 447.

2. Fermo restando il disposto dell'art. 6, comma 1, lettera d), e dell'art. 8, comma 4, della legge 26 ottobre 1995, n. 447, per gli impianti a ciclo produttivo continuo, realizzati dopo l'entrata in vigore del presente decreto, il rispetto del criterio differenziale è condizione necessaria per il rilascio della relativa concessione.

3. Fino all'emanazione del decreto ministeriale di cui all'art. 3, comma 1, lettera c), della legge 26 ottobre 1995, n. 447, per la verifica del rispetto del criterio differenziale, la strumentazione e le modalità di misura sono quelle previste dall'allegato B del decreto del Presidente del Consiglio dei ministri 1° marzo 1991.

**Art. 4 (Piani di risanamento)**

1. Per gli impianti a ciclo produttivo continuo esistenti che si trovino nelle condizioni di cui al comma 1 del precedente art. 3, i piani di risanamento, redatti unitamente a quelli delle altre sorgenti in modo proporzionale al rispettivo contributo in termini di energia sonora, sono finalizzati anche al rispetto dei valori limite differenziali.

2. I piani di risanamento aziendali devono essere presentati secondo le modalità di cui all'art. 15, comma 2, della legge 26 ottobre 1995, n. 447, e devono contenere una relazione tecnica da cui risulti:

- la tipologia e l'entità del rumore presenti;

- le modalità ed i tempi di risanamento;

- la stima degli oneri finanziari necessari.

3. A decorrere dalla data di presentazione del piano di risanamento, il tempo per la relativa realizzazione è fissato in:

- due anni per gli impianti soggetti alle disposizioni del presente decreto;

- quattro anni per gli impianti che si trovano nelle condizioni di cui all'art. 6, comma 4, della legge 26 ottobre 1995, n. 447.

4. Agli impianti a ciclo produttivo continuo che, pur non rispettando il disposto di cui all'art. 3, comma 1, del presente decreto, non presentino il piano di risanamento, si applica il disposto dell'art. 15, comma 3, della legge 26 ottobre 1995, n. 447.

5. Gli impianti a ciclo produttivo continuo che rispettino il disposto di cui all'art. 3, comma 1, trasmettono al competente ufficio comunale apposita certificazione redatta con le modalità e per gli effetti della legge 4 gennaio 1968, n. 15.

6. Per gli impianti a ciclo produttivo continuo ubicati in comuni che abbiano già adottato la classificazione in zone del proprio territorio, il tempo di sei mesi per la presentazione del piano di risanamento, decorre dalla data di entrata in vigore del presente decreto.

DECRETO PRESIDENTE CONSIGLIO MINISTRI 14 novembre 1997

**Determinazione dei valori limite delle sorgenti sonore**

*Art. 1 (Campo di applicazione)*

1. Il presente decreto, in attuazione dell'art. 3, comma 1, lettera a), della legge 26 ottobre 1995, n. 447, determina i valori limite di emissione, i valori limite di immissione, i valori di attenzione ed i valori di qualità, di cui all'art. 2, comma 1, lettere e), f), g) ed h); comma 2; comma 3, lettere a) e b), della stessa legge.
2. I valori di cui al comma 1 sono riferiti alle classi di destinazione d'uso del territorio riportate nella tabella A allegata al presente decreto e adottate dai comuni ai sensi e per gli effetti dell'art. 4, comma 1, lettera a) e dell'art. 6, comma 1, lettera a), della legge 26 ottobre 1995, n. 447.

*Art. 2 (Valori limite di emissione)*

1. I valori limite di emissione, definiti all'art. 2, comma 1, lettera e), della legge 26 ottobre 1995, n. 447, sono riferiti alle sorgenti fisse ed alle sorgenti mobili.
2. I valori limite di emissione delle singole sorgenti fisse di cui all'art. 2, comma 1, lettera c), della legge 26 ottobre 1995, n. 447, sono quelli indicati nella tabella B allegata al presente decreto, fino all'emanazione della specifica norma UNI che sarà adottata con le stesse procedure del presente decreto, e si applicano a tutte le aree del territorio ad esse circostanti, secondo la rispettiva classificazione in zone.
3. I rilevamenti e le verifiche sono effettuati in corrispondenza degli spazi utilizzati da persone e comunità.
4. I valori limite di emissione del rumore delle sorgenti sonore mobili di cui all'art. 2, comma 1, lettera d), della legge 26 ottobre 1995, n. 447, e dei singoli macchinari costituenti le sorgenti sonore fisse, laddove previsto, sono altresì regolamentati dalle norme di omologazione e certificazione delle stesse.

*Art. 3 (Valori limite assoluti di immissione)*

1. I valori limite assoluti di immissione come definiti all'art. 2, comma 3, lettera a), della legge 26 ottobre 1995, n. 447, riferiti al rumore immesso nell'ambiente esterno dall'insieme di tutte le sorgenti sono quelli indicati nella tabella C allegata al presente decreto.
2. Per le infrastrutture stradali, ferroviarie, marittime, aeroportuali e le altre sorgenti sonore di cui all'art. 11, comma 1, legge 26 ottobre 1995, n. 447, i limiti di cui alla tabella C allegata al presente decreto, non si applicano all'interno delle rispettive fasce di pertinenza, individuate dai relativi decreti attuativi. All'esterno di tali fasce, dette sorgenti concorrono al raggiungimento dei limiti assoluti di immissione.
3. All'interno delle fasce di pertinenza, le singole sorgenti sonore diverse da quelle indicate al precedente comma 2, devono rispettare i limiti di cui alla tabella B allegata al presente decreto. Le sorgenti sonore diverse da quelle di cui al precedente comma 2, devono rispettare, nel loro insieme, i limiti di cui alla tabella C allegata al presente decreto, secondo la classificazione che a quella fascia viene assegnata.

*Art. 4 (Valori limite differenziali di immissione)*

1. I valori limite differenziali di immissione, definiti all'art. 2, comma 3, lettera b), della legge 26 ottobre 1995, n. 447, sono: 5 dB per il periodo diurno e 3 dB per il periodo notturno, all'interno degli ambienti abitativi. Tali valori non si applicano nelle aree classificate nella classe VI della tabella A allegata al presente decreto.
2. Le disposizioni di cui al comma precedente non si applicano nei seguenti casi, in quanto ogni effetto del rumore è da ritenersi trascurabile:
  - a) se il rumore misurato a finestre aperte sia inferiore a 50 dB(A) durante il periodo diurno e 40 dB(A) durante il periodo notturno;
  - b) se il livello del rumore ambientale misurato a finestre chiuse sia inferiore a 35 dB(A) durante il periodo diurno e 25 dB(A) durante il periodo notturno.
3. Le disposizioni di cui al presente articolo non si applicano alla rumorosità prodotta:
  - dalle infrastrutture stradali, ferroviarie, aeroportuali e marittime;
  - da attività e comportamenti non connessi con esigenze produttive, commerciali e professionali;
  - da servizi e impianti fissi dell'edificio adibiti ad uso comune, limitatamente al disturbo provocato all'interno dello stesso.

*Art. 5 (Infrastrutture dei trasporti)*

1. I valori limite assoluti di immissione e di emissione relativi alle singole infrastrutture dei trasporti, all'interno delle rispettive fasce di pertinenza, nonché la relativa estensione, saranno fissati con i rispettivi decreti attuativi, sentita la Conferenza permanente per i rapporti tra lo Stato, le regioni e le province autonome.

DECRETO PRESIDENTE CONSIGLIO MINISTRI 5 dicembre 1997

**Determinazione dei requisiti acustici passivi degli edifici**

*Art. 1 (Campo di applicazione)*

1. Il presente decreto, in attuazione dell'art. 3, comma 1, lettera e), della legge 26 ottobre 1995, n. 447, determina i requisiti acustici delle sorgenti sonore interne agli edifici ed i requisiti acustici passivi degli edifici e dei loro componenti in opera, al fine di ridurre l'esposizione umana al rumore.
2. I requisiti acustici delle sorgenti sonore diverse da quelle di cui al comma 1 sono determinati dai provvedimenti attuativi previsti dalla legge 26 ottobre 1995, n. 447.

*Art. 2 (Definizioni)*

1. Ai fini dell'applicazione del presente decreto, gli ambienti abitativi di cui all'art. 2, comma 1, lettera b), della legge 26 ottobre 1995, n. 447, sono distinti nelle categorie indicate nella tabella A allegata al presente decreto.
2. Sono componenti degli edifici le partizioni orizzontali e verticali.
3. Sono servizi a funzionamento discontinuo gli ascensori, gli scarichi idraulici, i bagni, i servizi igienici e la rubinetteria.
4. Sono servizi a funzionamento continuo gli impianti di riscaldamento, aerazione e condizionamento.
5. Le grandezze cui far riferimento per l'applicazione del presente decreto, sono definite nell'allegato A che ne costituisce parte integrante.

*Art. 3 (Valori limite)*

1. Al fine di ridurre l'esposizione umana al rumore, sono riportati in tabella B i valori limite delle grandezze che determinano i requisiti acustici passivi dei componenti degli edifici e delle sorgenti sonore interne.

Allegato A

Grandezze di riferimento: definizioni, metodi di calcolo e misure

Le grandezze che caratterizzano i requisiti acustici passivi degli edifici sono:

1. il tempo di riverberazione (T), definito dalla norma ISO 3382:1975;
2. il potere fonoisolante apparente di elementi di separazione fra ambienti (R), definito dalla norma EN ISO 140-5:1996;
3. l'isolamento acustico standardizzato di facciata

Tabella A

Classificazione degli ambienti abitativi (art. 2)

- Categoria A: edifici adibiti a residenza o assimilabili;
- categoria B: edifici adibiti ad uffici e assimilabili;
- categoria C: edifici adibiti ad alberghi, pensioni ed attività assimilabili;
- categoria D: edifici adibiti ad ospedali, cliniche, case di cura e assimilabili;
- categoria E: edifici adibiti ad attività scolastiche a tutti i livelli e assimilabili;
- categoria F: edifici adibiti ad attività ricreative o di culto o assimilabili;
- categoria G: edifici adibiti ad attività commerciali o assimilabili.

Tabella B

Requisiti acustici passivi degli edifici, dei loro componenti e degli impianti tecnologici

DECRETO MINISTERIALE 16 marzo 1998

**Tecniche di rilevamento e di misurazione dell'inquinamento acustico**

*Art. 1 (Campo di applicazione)*

1. Il presente decreto stabilisce le tecniche di rilevamento e di misurazione dell'inquinamento da rumore, in attuazione dell'art. 3, comma 1, lettera c), della legge 26 ottobre 1995, n. 447.
2. Per quanto non indicato nell'allegato A del presente decreto di cui costituisce parte integrante, si fa riferimento alle definizioni di cui alla legge 26 ottobre 1995, n. 447.

*Art. 2 (Strumentazione di misura)*

1. Il sistema di misura deve essere scelto in modo da soddisfare le specifiche di cui alla classe 1 delle norme EN 60651/1994 e EN 60804/1994. Le misure di livello equivalente dovranno essere effettuate direttamente con un fonometro conforme alla classe 1 delle norme EN 60651/1994 e EN 60804/1994. Nel caso di utilizzo di segnali registrati prima e dopo le misure deve essere registrato anche un segnale di calibrazione. La catena di registrazione deve avere una risposta in frequenza conforme a quella richiesta per la classe 1 dalla EN 60651/1994 ed una dinamica adeguata al fenomeno in esame. L'uso del registratore deve essere dichiarato nel rapporto di misura.
2. I filtri e i microfoni utilizzati per le misure devono essere conformi, rispettivamente, alle norme EN 61260/1995 (IEC 1260) e EN 61094-1/1994, EN 61094-2/1993, EN 61094-3/1995, EN 61094-4/1995. I calibratori devono essere conformi alle norme CEI 29-4.
3. La strumentazione e/o la catena di misura, prima e dopo ogni ciclo di misura, deve essere controllata con un calibratore di classe 1, secondo la norma IEC 942:1988. Le misure fonometriche eseguite sono valide se le calibrazioni effettuate prima e dopo ogni ciclo di misura, differiscono al massimo di 0,5 dB. In caso di utilizzo di un sistema di registrazione e di riproduzione, i segnali di calibrazione devono essere registrati.
4. Gli strumenti ed i sistemi di misura devono essere provvisti di certificato di taratura e controllati almeno ogni due anni per la verifica della conformità alle specifiche tecniche. Il controllo periodico deve essere eseguito presso laboratori accreditati da un servizio di taratura nazionale ai sensi della legge 11 agosto 1991, n. 273.
5. Per l'utilizzo di altri elementi a completamento della catena di misura non previsti nelle norme di cui ai commi 1 e 2 del presente articolo, deve essere assicurato il rispetto dei limiti di tolleranza della classe 1 sopra richiamata.

*Art. 3 (Modalità di misura del rumore)*

1. I criteri e le modalità di esecuzione delle misure sono indicati nell'allegato B al presente decreto di cui costituisce parte integrante.
2. I criteri e le modalità di misura del rumore stradale e ferroviario sono indicati nell'allegato C al presente decreto di cui costituisce parte integrante.
3. Le modalità di presentazione dei risultati delle misure sono riportate nell'allegato D al presente decreto di cui costituisce parte integrante.

Allegato A Definizioni  
omissis

Allegato B Norme tecniche per l'esecuzione delle misure  
omissis

DECRETO PRESIDENTE CONSIGLIO MINISTRI 16 aprile 1999, n. 215

**Regolamento recante norme per la determinazione dei requisiti acustici delle sorgenti sonore nei luoghi di intrattenimento danzante e di pubblico spettacolo e nei pubblici esercizi**

**Art. 1 (Campo di applicazione)**

1. Il presente regolamento, in attuazione dell'articolo 3, comma 1, lettera h), della legge 26 ottobre 1995, n. 447, determina i requisiti acustici delle sorgenti sonore nei luoghi di pubblico spettacolo o di intrattenimento danzante, compresi i circoli privati in possesso della prescritta autorizzazione, nonché nei pubblici esercizi che utilizzano impianti elettroacustici di amplificazione e di diffusione sonora, in qualsiasi ambiente sia al chiuso che all'aperto.

2. Le disposizioni del presente regolamento non si applicano alle manifestazioni ed agli spettacoli temporanei o mobili che prevedono l'uso di macchine o di impianti rumorosi, autorizzate secondo le modalità previste dall'articolo 4, comma 1, lettera g) e dall'art. 6, comma 1, lettera h), della legge n. 447 del 1995.

**Art. 2 (Limiti del livello di pressione sonora)**

1. Fermo restando i limiti generali in materia di tutela dell'ambiente esterno ed abitativo dall'inquinamento acustico, fissati con decreto del Presidente del Consiglio dei Ministri 14 novembre 1997, pubblicato nella Gazzetta Ufficiale n. 280 del 14 novembre 1997, recante "Determinazione dei valori limite delle sorgenti sonore", all'interno dei luoghi indicati all'articolo 1, comma 1, i valori dei livelli massimi di pressione sonora consentiti, determinati in base agli indici di misura LASmax e LAeq, definiti dal decreto del Ministro dell'ambiente in data 16 marzo 1998, pubblicato nella Gazzetta Ufficiale n. 76 del 1° aprile 1998, sono i seguenti:

- 105 dB (A) LASmax, a decorrere dal 1° giugno 1999, limitatamente ai luoghi di pubblico spettacolo o di intrattenimento danzante, e da sei mesi dall'entrata in vigore del presente regolamento, per tutti gli altri pubblici esercizi;
- 103 dB (A) LASmax, a decorrere da dodici mesi dall'entrata in vigore del presente regolamento;
- 102 dB (A) LASmax, a decorrere da ventiquattro mesi dall'entrata in vigore del presente regolamento;
- 95 dB (A) LAeq a decorrere dal 1° giugno 1999, limitatamente ai luoghi di pubblico spettacolo o di intrattenimento danzante, e da sei mesi dall'entrata in vigore del presente regolamento, per tutti gli altri pubblici esercizi.

2. I valori di cui al comma 1 sono riferiti al tempo di funzionamento dell'impianto elettroacustico nel periodo di apertura al pubblico.

**Art. 3 (Obblighi dei gestori)**

1. Il gestore di uno dei luoghi di cui all'articolo 1, comma 1, verifica i livelli di pressione sonora generati dagli impianti elettroacustici in dotazione ed effettua i conseguenti adempimenti, secondo le modalità indicate negli articoli 4, 5 e 6.

2. Il gestore effettua le verifiche di cui al comma 1 anche dopo ogni modifica o riparazione dell'impianto elettroacustico.

3. Il soggetto, diverso dal gestore, il quale utilizza autonomamente gli impianti, in base ad un titolo di godimento che non comporta la costituzione di rapporti di subordinazione o di collaborazione continuata o coordinata, risponde, in solido con il gestore, della violazione degli obblighi previsti dal presente regolamento.

**Art. 4 (Impianti idonei a superare i limiti consentiti)**

1. I soggetti indicati all'articolo 3, verificano se l'impianto elettroacustico ha caratteristiche tecniche idonee a determinare, potenzialmente, il superamento dei limiti di cui all'articolo 2, avvalendosi di un tecnico competente in acustica, secondo la previsione dell'articolo 2, commi 6, 7, 8 e 9, della legge n. 447 del 1995, il quale redige una relazione indicante:

- l'elenco dettagliato dei componenti dell'impianto (marca, modello e numero di serie), corredato dall'impostazione delle regolazioni dell'impianto elettroacustico utilizzate per la sonorizzazione del locale (da effettuare mediante rumore rosa);
- l'impostazione dell'impianto elettroacustico corrispondente alla massima emissione sonora senza distorsioni o altre anomalie di funzionamento;
- l'elenco della strumentazione utilizzata per il rilievo del livello LAeq, conforme alle specifiche di cui alla classe "1" delle norme EN 60651/1994 e EN 60804/1994;
- il valore del livello LAeq, rilevato in assenza di pubblico, misurato per almeno sessanta secondi, in corrispondenza della posizione in cui assume il valore massimo, all'interno dell'area accessibile al pubblico, ad una altezza dal pavimento di  $1,6 \pm 0,1$  metri;
- la planimetria del locale, con l'indicazione della zona di libero accesso per il pubblico, le posizioni dei diffusori acustici e i punti di rilievo del livello LAeq.

2. All'esito della verifica, qualora risulti che l'impianto elettroacustico non è in grado di superare il limite fissato per il livello LAeq, il gestore del locale, o il soggetto di cui all'articolo 3, comma 3, redigono apposita dichiarazione sostitutiva, ai sensi dell'articolo 4 della legge 4 gennaio 1968, n. 15. Tale documento, corredato dalla relazione del tecnico competente, è conservato presso il locale ed esibito, su richiesta, alle autorità di controllo.

**Art. 5 (Impianti potenzialmente idonei a superare i limiti consentiti)**

1. Nell'ipotesi in cui, all'esito della verifica di cui all'articolo 4, risulta che, per le sue caratteristiche tecniche, l'impianto elettroacustico è in grado di superare i limiti di cui all'articolo 2, il tecnico competente effettua un nuovo accertamento, nelle condizioni di esercizio più ricorrenti del locale, tenendo conto del numero delle persone mediamente presenti, del tipo di emissione sonora più frequente e delle abituali impostazioni dell'impianto.

2. L'accertamento di cui al comma 1 è svolto secondo le modalità indicate nell'allegato A.

3. Il tecnico competente redige una relazione nella quale espone i risultati dell'accertamento ed indica:

- l'elenco dettagliato dei componenti dell'impianto (marca, modello e numero di serie);
- il segnale sonoro e l'impostazione delle regolazioni utilizzate per la sonorizzazione del locale;
- il numero delle persone presenti nel locale durante la verifica, espresso in percentuale rispetto alla massima capienza;
- l'elenco della strumentazione utilizzata per il controllo, conforme alle specifiche di cui alla classe "1" delle norme EN 60651/1994 e EN 60804/1994;
- i valori del livello LASmax, dei livelli equivalenti parziali LAeq,i, (con indicazione, per ciascuno di essi del corrispondente tempo di misura  $t_i$  del livello LAeq complessivo e della corrispondente durata, come definiti nell'allegato A);
- la planimetria del locale, con l'indicazione della zona di libero accesso per il pubblico, le posizioni dei diffusori acustici e i punti di rilievo dei livelli LAeq,i e LASmax.

4. All'esito del secondo accertamento, qualora risulti che i valori accertati rispettano i prescritti limiti, il gestore del locale, o il soggetto di cui all'articolo 3, comma 3, redigono apposita dichiarazione sostitutiva, ai sensi dell'articolo 4 della legge 4 gennaio 1968, n. 15. Tale documento, corredato dalla relazione del tecnico competente, è conservato presso il locale ed esibito, su richiesta, alle autorità di controllo.

**Art. 6 (Interventi di adeguamento degli impianti)**

1. All'esito del secondo accertamento, disciplinato dall'articolo 5, qualora risulti che i valori accertati sono superiori ai prescritti limiti indicati all'articolo 2, comma 1, il gestore del locale attua tutti gli interventi indicati dal tecnico competente necessari perchè non sia in alcun modo possibile il superamento dei limiti prescritti, dotando in ogni caso gli strumenti e le apparecchiature eventualmente utilizzati di meccanismi che impediscano la manomissione.

2. Il tecnico competente procede al collaudo degli interventi realizzati e alla verifica dell'impianto nelle più ricorrenti condizioni di esercizio, secondo le modalità descritte all'articolo 5.

**Art. 7 (Campagne di informazione)**

1. I Ministeri dell'ambiente e della sanità, secondo modalità concordate con le associazioni maggiormente rappresentative delle categorie produttive interessate, svolgono apposite campagne di informazione e di sensibilizzazione finalizzate all'attuazione delle norme del presente regolamento e dei principi contenuti nella legge n. 447 del 1995.

DECRETO PRESIDENTE REPUBBLICA 3 aprile 2001, n. 304

**Regolamento recante disciplina delle emissioni sonore prodotte nello svolgimento delle attività motoristiche, a norma dell'articolo 11 della legge 26 novembre 1995, n. 447**

**Art. 1 (Campo di applicazione)**

1. Il presente regolamento disciplina le emissioni sonore prodotte nello svolgimento delle attività motoristiche di autodromi, piste motoristiche di prova e per attività sportive, ai sensi dell'articolo 11, comma 1, della legge 26 ottobre 1995, n. 447.

**Art. 2 (Definizioni)**

Ai fini dell'applicazione del presente decreto, si intende per:

1. Autodromo e Motodromo (di seguito denominato Autodromo): circuito permanente dotato di una o più piste con manto di rivestimento asfaltato, di infrastrutture ed installazioni, appositamente costruito per la preparazione e lo svolgimento di attività o manifestazioni motoristiche secondo le regolamentazioni stabilite dalla Federazione internazionale dell'automobile, dalla Commissione sportiva automobilistica italiana, dalla Federazione internazionale motociclistica e dalla Federazione motociclistica italiana;

2. Autodromo esistente: quello per il quale, alla data di entrata in vigore del presente decreto si abbia una delle seguenti condizioni:

a) sia in esercizio;

b) siano stati ultimati o siano in corso i lavori di realizzazione;

c) sia stata autorizzata la realizzazione o vi sia stata una pronuncia favorevole di compatibilità ambientale.

3. Sedime dell'autodromo, piste motoristiche di prova e per attività sportive: zona costituita da una o più porzioni di territorio, usualmente cinta, all'interno della quale si trovano la pista, le infrastrutture pertinenti all'attività svolta, i luoghi accessibili al pubblico ed eventuali aree di servizio.

4. Pista motoristica di prova e per attività sportive: circuito permanente con manto di rivestimento asfaltato o non, in cui si svolgono le attività o manifestazioni motoristiche sportive o di altro genere.

5. Manifestazioni di Formula Uno, Formula 3000 ed assimilabili: sono manifestazioni per veicoli concepiti esclusivamente per prove e gare, che si svolgono in circuiti e percorsi chiusi. Dette manifestazioni e le caratteristiche di tali veicoli, comunque a scarico libero, sono periodicamente definite dalla Federazione Internazionale dell'Automobile.

6. Manifestazioni di Moto Gran Prix e assimilabili: sono manifestazioni per veicoli concepiti esclusivamente per prove e gare in circuiti e percorsi chiusi. Dette manifestazioni e le caratteristiche di tali veicoli, fra cui le emissioni sonore, sono definite dalla Federazione internazionale motociclistica e dalla Federazione motociclistica italiana.

**Art. 3 (Limiti)**

1. Ai sensi dell'articolo 2, comma 1, lettera c), della legge 26 ottobre 1995, n. 447, gli autodromi, le piste motoristiche di prova e per attività sportive sono classificate sorgenti fisse di rumore e, pertanto, soggette al rispetto dei limiti determinati dai comuni con la classificazione in zone del proprio territorio sulla base del decreto del Presidente del Consiglio dei Ministri 14 novembre 1997, pubblicato nella Gazzetta Ufficiale n. 280 del 1° dicembre 1997.

2. Agli autodromi, alle piste motoristiche di prova e per attività sportive, non si applica il disposto dell'articolo 4 del decreto del Presidente del Consiglio dei Ministri 14 novembre 1997, recante valori limite differenziali di immissione.

3. Al di fuori del sedime, gli autodromi, le piste motoristiche di prova e per attività sportive, fatto salvo il rispetto dei limiti derivanti dalle zonizzazioni effettuate dai comuni, ai sensi del decreto del Presidente del Consiglio dei Ministri 14 novembre 1997, ovvero, in assenza di detta zonizzazione, dei limiti previsti dall'articolo 6 del decreto del Presidente del Consiglio dei Ministri 1° marzo 1991, devono rispettare i seguenti limiti di immissione:

a) per i nuovi autodromi:

70 dB(A) Leq orario, in qualsiasi ora nel periodo diurno dalle ore 6 alle 22;

60 dB(A) Leq orario, in qualsiasi ora nel periodo notturno dalle ore 22 alle 6;

b) per autodromi esistenti:

70 dB (A) Leq valutato per l'intero periodo dalle ore 9 alle 18,30;

60 dB (A) Leq valutato per l'intero periodo dalle ore 18,30 alle 22 e dalle ore 6 alle 9;

50 dB (A) Leq valutato per l'intero periodo dalle ore 22 alle 6;

entro cinque anni dalla data di entrata in vigore del presente decreto, altresì 75 dB (A) Leq orario in qualsiasi ora del periodo diurno dalle 6 alle 22;

entro otto anni dalla data di entrata in vigore del presente decreto, altresì 73 dB (A) Leq orario in qualsiasi ora del periodo diurno dalle 6 alle 22.

4. Le attività o manifestazioni motoristiche sportive o di prova diverse da quelle di cui al comma 5, devono essere svolte nelle fasce orarie comprese tra le 9 e le 18,30, prevedendo di regola almeno un'ora di sospensione nel periodo compreso tra le ore 12 e le ore 15,30. I comuni interessati possono, per particolari esigenze, disporre deroghe alle predette fasce orarie.

5. Le manifestazioni sportive di Formula 1, Formula 3000, campionato mondiale di Moto Gran Prix e assimilabili, le prove, i test tecnici e le altre manifestazioni motoristiche possono essere autorizzate in deroga ai limiti di cui al comma 3, per un periodo massimo di trenta giorni nell'anno solare, comprensivi di prove e gare, e per ulteriori sette giorni per gli autodromi nei quali lo svolgimento di prove tecniche per manifestazioni sportive di Formula 1 sia previsto dalle Federazioni internazionali.

6. Per l'anno 2001, possono essere autorizzate in deroga ai limiti di cui al comma 3, le manifestazioni sportive di Formula 1, Formula 3000, campionato mondiale di Moto Gran Prix e assimilabili, per un periodo massimo di quarantacinque giorni nell'anno solare, comprensivi di prove e gare, sempre che lo svolgimento nell'anno 2001 delle predette manifestazioni sia già previsto e definito alla data di entrata in vigore del presente decreto.

7. Negli autodromi e piste di prova esistenti che non sono sede di gare di Formula 1, Formula 3000, campionato di Moto Gran Prix e assimilabili, possono essere consentite deroghe per lo svolgimento di prove tecniche per un limite massimo di sessanta giorni nell'anno solare. Per gli autodromi esistenti anche se sede delle predette gare, possono essere consentite deroghe illimitate purché il gestore provveda a realizzare interventi diretti sui ricettori tali da ridurre i valori di immissione all'interno delle abitazioni a 45 dB (A) nel periodo diurno e 35 dB (A) nel periodo notturno.

8. Le deroghe di cui ai precedenti commi devono essere richieste dai gestori degli autodromi al comune territorialmente competente, il quale le concede sentiti i comuni contigui interessati dal superamento dei valori limite di cui al comma 3. Le aree nelle quali è previsto il superamento dei valori limiti ed i relativi comuni di appartenenza, sono indicate in una relazione tecnica allegata alla richiesta di deroga.

**Art. 4 (Metodologie di misura)**

1. Le modalità di misura e le relative strumentazioni sono indicate nel decreto del Ministro dell'ambiente 16 marzo 1998, recante tecniche di rilevamento e misurazione dell'inquinamento acustico.

**Art. 5 (Sistemi di monitoraggio)**

1. Al fine di verificare la rispondenza ai limiti di cui all'articolo 3 e per la valutazione della richiesta di concessione di deroga di cui all'articolo 3, commi 5 e 6, i comuni interessati richiedono ai gestori degli autodromi e delle piste motoristiche di prova e per attività sportive, l'installazione di un sistema di monitoraggio del rumore prodotto dalle citate infrastrutture, nelle aree indicate messe a disposizione dai medesimi comuni, sentito l'organo tecnico di controllo ambientale competente. I gestori degli autodromi e delle piste motoristiche di prova e per attività sportive sono obbligati ad ottemperare alla richiesta. La documentazione relativa deve essere conservata presso i gestori e resa disponibile per le funzioni di controllo da parte degli organi di vigilanza. I gestori degli autodromi trasmettono ai comuni ed alla regione interessati la documentazione relativa ai controlli sui dispositivi di scarico dei veicoli ammessi in pista, effettuati secondo quanto previsto, in materia di emissioni sonore, dai regolamenti sportivi nazionali ed internazionali.



DECRETO PRESIDENTE REPUBBLICA 30 marzo 2004, n. 142

**Disposizioni per il contenimento e la prevenzione dell'inquinamento acustico derivante dal traffico veicolare, a norma dell'articolo 11 della legge 26 ottobre 1995, n. 447**

**Art. 1 (Definizioni)**

1. Ai fini dell'applicazione del presente decreto, si intende per:

- a) infrastruttura stradale: l'insieme della superficie stradale, delle strutture e degli impianti di competenza dell'ente proprietario, concessionario o gestore necessari per garantire la funzionalità e la sicurezza della strada stessa;
- b) infrastruttura stradale esistente: quella effettivamente in esercizio o in corso di realizzazione o per la quale è stato approvato il progetto definitivo alla data di entrata in vigore del presente decreto;
- c) infrastruttura stradale di nuova realizzazione: quella in fase di progettazione alla data di entrata in vigore del presente decreto e comunque non ricadente nella lettera b);
- d) ampliamento in sede di infrastruttura stradale in esercizio: la costruzione di una o più corsie in affiancamento a quelle esistenti, ove destinate al traffico veicolare;
- e) affiancamento di infrastrutture stradali di nuova realizzazione a infrastrutture stradali esistenti: realizzazione di infrastrutture parallele a infrastrutture esistenti o confluenti, tra le quali non esistono aree intercluse non di pertinenza delle infrastrutture stradali stesse;
- f) confine stradale: limite della proprietà stradale quale risulta dagli atti di acquisizione o dalle fasce di esproprio del progetto approvato; in mancanza, il confine è costituito dal ciglio esterno del fosso di guardia o della cunetta, ove esistenti, o dal piede della scarpata se la strada è in rilevato o dal ciglio superiore della scarpata se la strada è in trincea, secondo quanto disposto dall'articolo 3 del decreto legislativo 30 aprile 1992, n. 285, e successive modificazioni, di seguito denominato: decreto legislativo n. 285 del 1992;
- g) sede stradale: superficie compresa entro i confini stradali, secondo quanto disposto dall'articolo 3 del decreto legislativo n. 285 del 1992 e successive modificazioni;
- h) variante: costruzione di un nuovo tratto stradale in sostituzione di uno esistente, fuori sede, con uno sviluppo complessivo inferiore a 5 km per autostrade e strade extraurbane principali, 2 km per strade extraurbane secondarie ed 1 km per le tratte autostradali di attraversamento urbano, le tangenziali e le strade urbane di scorrimento;
- i) ambiente abitativo: ogni ambiente interno, ad un edificio, destinato alla permanenza di persone o comunità ed utilizzato per le diverse attività umane, fatta eccezione per gli ambienti destinati ad attività produttive per i quali resta ferma la disciplina di cui al decreto legislativo 15 agosto 1991, n. 277, salvo per quanto concerne l'immissione di rumore da sorgenti sonore esterne a locali in cui si svolgono le attività produttive;
- l) ricettore: qualsiasi edificio adibito ad ambiente abitativo comprese le relative aree esterne di pertinenza, o ad attività lavorativa o ricreativa; aree naturalistiche vincolate, parchi pubblici ed aree esterne destinate ad attività ricreative ed allo svolgimento della vita sociale della collettività; aree territoriali edificabili già individuate dai piani regolatori generali e loro varianti generali, vigenti al momento della presentazione dei progetti di massima relativi alla costruzione delle infrastrutture di cui all'articolo 2, comma 2, lettera B, ovvero vigenti alla data di entrata in vigore del presente decreto per le infrastrutture di cui all'articolo 2, comma 2, lettera A;
- m) centro abitato: insieme di edifici, delimitato lungo le vie d'accesso dagli appositi segnali di inizio e fine. Per insieme di edifici si intende un raggruppamento continuo, ancorché intervallato da strade, piazze, giardini o simili, costituito da non meno di venticinque fabbricati e da aree di uso pubblico con accessi veicolari o pedonali sulla strada, secondo quanto disposto dall'articolo 3 del decreto legislativo n. 285 del 1992 e successive modificazioni;
- n) fascia di pertinenza acustica: striscia di terreno misurata in proiezione orizzontale, per ciascun lato dell'infrastruttura, a partire dal confine stradale, per la quale il presente decreto stabilisce i limiti di immissione del rumore.

**Art. 2 (Campo di applicazione)**

- 1. Il presente decreto stabilisce le norme per la prevenzione ed il contenimento dell'inquinamento da rumore avente origine dall'esercizio delle infrastrutture stradali di cui al comma 2.
- 2. Le infrastrutture stradali sono definite dall'articolo 2 del decreto legislativo n. 285 del 1992, e successive modificazioni, nonché dall'allegato 1 al presente decreto:
  - A. autostrade;
  - B. strade extraurbane principali;
  - C. strade extraurbane secondarie;
  - D. strade urbane di scorrimento;
  - E. strade urbane di quartiere;
  - F. strade locali.
- 3. Le disposizioni di cui al presente decreto si applicano:
  - a) alle infrastrutture esistenti, al loro ampliamento in sede e alle nuove infrastrutture in affiancamento a quelle esistenti, alle loro varianti;
  - b) alle infrastrutture di nuova realizzazione.
- 4. Alle infrastrutture di cui al comma 2 non si applica il disposto degli articoli 2, 6 e 7 del decreto del Presidente del Consiglio dei Ministri in data 14 novembre 1997, pubblicato nella Gazzetta Ufficiale n. 280 del 1° dicembre 1997.
- 5. I valori limite di immissione stabiliti dal presente decreto sono verificati, in corrispondenza dei punti di maggiore esposizione, in conformità a quanto disposto dal decreto del Ministro dell'ambiente in data 16 marzo 1998, pubblicato nella Gazzetta Ufficiale n. 76 del 1° aprile 1998, e devono essere riferiti al solo rumore prodotto dalle infrastrutture stradali.

**Art. 3 (Fascia di pertinenza acustica)**

- 1. Per le infrastrutture stradali di tipo A., B., C., D., E. ed F., le rispettive fasce territoriali di pertinenza acustica sono fissate dalle tabelle 1 e 2 dell'allegato 1.
- 2. Nel caso di fasce divise in due parti si dovrà considerare una prima parte più vicina all'infrastruttura denominata fascia A ed una seconda più distante denominata fascia B.
- 3. Nel caso di realizzazione di nuove infrastrutture, in affiancamento ad una esistente, la fascia di pertinenza acustica si calcola a partire dal confine dell'infrastruttura preesistente.

**Art. 4 (Limiti di immissione per infrastrutture stradali di nuova realizzazione)**

1. Il presente articolo si applica alle infrastrutture di cui all'articolo 2, comma 3, lettera b).
2. Per le infrastrutture di cui al comma 1 il proponente l'opera individua i corridoi progettuali che possano garantire la migliore tutela dei ricettori presenti all'interno della fascia di studio di ampiezza pari a quella di pertinenza, estesa ad una dimensione doppia in caso di presenza di scuole, ospedali, case di cura e case di riposo.
3. Le infrastrutture di cui al comma 1 rispettano i valori limite di immissione fissati dalla tabella 1 dell'Allegato 1.

**Art. 5 (Limiti di immissione per infrastrutture stradali esistenti)**

1. Il presente articolo si applica alle infrastrutture di cui all'articolo 2, comma 3, lettera a), per le quali si applicano i valori fissati dalla tabella 2 dell'Allegato 1.
2. I valori limite di immissione di cui al comma 1 devono essere conseguiti mediante l'attività pluriennale di risanamento di cui al decreto del Ministro dell'ambiente in data 29 novembre 2000, pubblicato nella Gazzetta Ufficiale n. 285 del 6 dicembre 2000, con l'esclusione delle infrastrutture di nuova realizzazione in affiancamento di infrastrutture esistenti e delle varianti di infrastrutture esistenti per le quali tali valori limite si applicano a partire dalla data di entrata in vigore del presente decreto, fermo restando che il relativo impegno economico per le opere di mitigazione è da computarsi nell'insieme degli interventi effettuati nell'anno di riferimento del gestore.
3. In via prioritaria l'attività pluriennale di risanamento dovrà essere attuata all'interno dell'intera fascia di pertinenza acustica per quanto riguarda scuole, ospedali, case di cura e case di riposo e, per quanto riguarda tutti gli altri ricettori, all'interno della fascia più vicina all'infrastruttura, con le modalità di cui all'articolo 3, comma 1, lettera i), e all'articolo 10, comma 5, della legge 26 ottobre 1995, n. 447. All'esterno della fascia più vicina all'infrastruttura, le rimanenti attività di risanamento dovranno essere armonizzate con i piani di cui all'articolo 7 della citata legge n. 447 del 1995.

**Art. 6 (Interventi per il rispetto dei limiti)**

1. Per le infrastrutture di cui all'articolo 2, comma 3, il rispetto dei valori riportati dall'allegato 1 e, al di fuori della fascia di pertinenza acustica, il rispetto dei valori stabiliti nella tabella C del decreto del Presidente del Consiglio dei Ministri in data 14 novembre 1997, pubblicato nella Gazzetta Ufficiale n. 280 del 1° dicembre 1997, è verificato in facciata degli edifici ad 1 metro dalla stessa ed in corrispondenza dei punti di maggiore esposizione nonché dei ricettori.
2. Qualora i valori limite per le infrastrutture di cui al comma 1, ed i valori limite al di fuori della fascia di pertinenza, stabiliti nella tabella C del citato decreto del Presidente del Consiglio dei Ministri in data 14 novembre 1997, non siano tecnicamente conseguibili, ovvero qualora in base a valutazioni tecniche, economiche o di carattere ambientale si evidenzino l'opportunità di procedere ad interventi diretti sui ricettori, deve essere assicurato il rispetto dei seguenti limiti:
  - a) 35 dB(A) Leq notturno per ospedali, case di cura e case di riposo;
  - b) 40 dB(A) Leq notturno per tutti gli altri ricettori di carattere abitativo;
  - c) 45 dB(A) Leq diurno per le scuole.
3. I valori di cui al comma 2 sono valutati al centro della stanza, a finestre chiuse, all'altezza di 1,5 metri dal pavimento.
4. Per i ricettori inclusi nella fascia di pertinenza acustica di cui all'articolo 3, devono essere individuate ed adottate opere di mitigazione sulla sorgente, lungo la via di propagazione del rumore e direttamente sul ricettore, per ridurre l'inquinamento acustico prodotto dall'esercizio dell'infrastruttura, con l'adozione delle migliori tecnologie disponibili, tenuto conto delle implicazioni di carattere tecnico-economico.

**Art. 7 (Interventi diretti sul ricettore)**

1. Per le infrastrutture di cui all'articolo 2, comma 3, gli interventi di cui all'articolo 6, comma 2, sono attuati sulla base di linee guida predisposte dal Ministero dell'ambiente e della tutela del territorio, di concerto con i Ministeri della salute e delle infrastrutture e dei trasporti.

**Art. 8 (Interventi di risanamento acustico a carico del titolare)**

1. In caso di infrastrutture di cui all'articolo 1, comma 1, lettera b), gli interventi per il rispetto dei limiti di cui agli articoli 5 e 6 sono a carico del titolare della concessione edilizia o del permesso di costruire, se rilasciata dopo la data di entrata in vigore del presente decreto.
2. In caso di infrastrutture di cui all'articolo 1, comma 1, lettere c), d), e) ed h), gli interventi per il rispetto dei propri limiti di cui agli articoli 4, 5 e 6 sono a carico del titolare della concessione edilizia o del permesso di costruire, se rilasciata dopo la data di approvazione del progetto definitivo dell'infrastruttura stradale per la parte eccedente l'intervento di mitigazione previsto a salvaguardia di eventuali aree territoriali edificabili di cui all'articolo 1, comma 1, lettera l), necessario ad assicurare il rispetto dei limiti di immissione ad una altezza di 4 metri dal piano di campagna.

**Art. 9 (Verifica dei limiti di emissione degli autoveicoli)**

1. Fermo restando quanto stabilito dalle norme nazionali e comunitarie in materia di sicurezza e di emissioni sonore, gli autoveicoli sono sottoposti a verifica, secondo le disposizioni di cui all'articolo 80 del decreto legislativo n. 285 del 1992, e successive modificazioni, per accertarne la rispondenza alla certificazione di omologazione ai fini acustici.

## LEGISLAZIONE REGIONALE

Legge Regionale Lombardia 10 agosto 2001, n. 13  
Norme in materia di inquinamento acustico

### Art. 1 (Oggetto)

1. La presente legge detta norme per la tutela dell'ambiente esterno ed abitativo dall'inquinamento acustico in attuazione della legge 26 ottobre 1995, n. 447 (Legge quadro sull'inquinamento acustico) ed in coerenza con le disposizioni del decreto legislativo 31 marzo 1998, n. 112 (Conferimento di funzioni e compiti amministrativi dello Stato alle Regioni ed agli enti locali, in attuazione del capo I della legge 15 marzo 1997, n. 59) nonché della legge regionale 5 gennaio 2000, n. 1 (Riordino del sistema delle autonomie in Lombardia. Attuazione del d.lgs 31 marzo 1998, n. 112) e si prefigge i seguenti obiettivi:

- a) salvaguardare il benessere delle persone rispetto all'inquinamento acustico nell'ambiente esterno e negli ambienti abitativi;
- b) prescrivere l'adozione di misure di prevenzione nelle aree in cui i livelli di rumore sono compatibili rispetto agli usi attuali e previsti del territorio;
- c) perseguire la riduzione della rumorosità ed il risanamento ambientale nelle aree acusticamente inquinate;
- d) promuovere iniziative di educazione e informazione finalizzate a prevenire e ridurre l'inquinamento acustico.

### Art. 2 (Classificazione acustica del territorio comunale)

1. I comuni entro dodici mesi dalla pubblicazione del provvedimento di cui al comma 3, approvano, con le procedure previste all'art. 3, la classificazione acustica del territorio comunale ai sensi dell'art. 6, comma 1, lett. a), della legge 447/1995, provvedendo a suddividere il territorio in zone acustiche omogenee così come individuate dalla tabella A allegata al decreto del Presidente del Consiglio dei ministri 14 novembre 1997 (Determinazione dei valori limite delle sorgenti sonore).

2. A ciascuna zona individuata ai sensi del comma 1 vengono assegnati i valori limite di emissione, di immissione, i valori di attenzione, i valori di qualità stabiliti dal decreto del Presidente del Consiglio dei ministri 14 novembre 1997 e dalle disposizioni statali emanate in attuazione della legge 447/1995. E' fatta salva, per i comuni il cui territorio presenti un rilevante interesse paesaggistico-ambientale e turistico, la facoltà di individuare, secondo le modalità definite dalla Giunta regionale, valori limite inferiori; tali riduzioni non si applicano ai servizi pubblici essenziali di cui all'art. 1 della legge 12 giugno 1990, n. 146 (Norme sull'esercizio del diritto di sciopero nei servizi pubblici essenziali e sulla salvaguardia dei diritti della persona costituzionalmente tutelati. Istituzione della Commissione di garanzia dell'attuazione della legge).

3. La Giunta regionale definisce con proprio provvedimento, entro sei mesi dall'entrata in vigore della presente legge, i criteri tecnici di dettaglio per la redazione della classificazione acustica del territorio comunale tenendo conto che:

- a) la classificazione acustica deve essere predisposta sulla base delle destinazioni d'uso del territorio, sia quelle esistenti che quelle previste negli strumenti di pianificazione urbanistica;
- b) nella classificazione acustica è vietato prevedere il contatto diretto di aree, anche appartenenti a comuni confinanti, i cui valori limite si discostino in misura superiore a 5 dB(A);
- c) nel caso di aree già urbanizzate qualora a causa di preesistenti destinazioni d'uso, non sia possibile rispettare le previsioni della lettera b), in deroga a quanto in essa disposto si può prevedere il contatto diretto di aree i cui valori limite si discostino sino a 10 dB(A); in tal caso il comune, contestualmente alla classificazione acustica, adotta, ai sensi dell'art. 4, comma 1, lettera a) della legge 447/1995, un piano di risanamento acustico relativo alle aree classificate in deroga a quanto previsto alla lettera b);
- d) non possono essere comprese in classe I, di cui al d.p.c.m. 14 novembre 1997, le aree che si trovino all'interno delle fasce di pertinenza delle infrastrutture stradali e ferroviarie e delle zone di rispetto dell'intorno aeroportuale;
- e) non possono essere comprese in classe inferiore alla IV le aree che si trovino all'interno delle zone di rispetto B dell'intorno aeroportuale e, per le distanze inferiori a cento metri, le aree che si trovino all'interno delle fasce di pertinenza delle infrastrutture stradali e ferroviarie di grande comunicazione;
- f) non possono essere classificate in classe I o II le aree con presenza di attività industriali ed artigianali;
- g) ai fini della classificazione in classe V è ammissibile la presenza non preponderante di attività artigianali, commerciali ed uffici;
- h) ai fini della classificazione in classe VI è ammissibile una limitata presenza di attività artigianali;
- i) solo per aree classificate in classe I possono essere individuati valori limite inferiori a quelli stabiliti dalla normativa statale;
- l) la localizzazione e l'estensione delle aree da destinarsi a spettacolo a carattere temporaneo ovvero mobile, ovvero all'aperto devono essere tali da minimizzare l'impatto acustico in particolare sui recettori sensibili;
- m) sono fatte salve le disposizioni concernenti le confessioni religiose che hanno stipulato patti, accordi o intese con lo Stato.

### Art. 3 (Procedure di approvazione della classificazione acustica)

omissis

### Art. 4 (Rapporti tra classificazione acustica e pianificazione urbanistica)

1. Il comune assicura il coordinamento tra la classificazione acustica e gli strumenti urbanistici già adottati entro diciotto mesi dalla pubblicazione del provvedimento della Giunta regionale di cui all'articolo 2, comma 3, anche con l'eventuale adozione, ove necessario, di piani di risanamento acustico idonei a realizzare le condizioni previste per le destinazioni di zona vigenti.

2. Nel caso in cui il comune provveda all'adozione del piano regolatore generale, di sue varianti o di piani attuativi dello stesso, ne assicura, entro dodici mesi dall'adozione, la coerenza con la classificazione acustica in vigore.

**Art. 5 (Previsione d'impatto acustico e clima acustico)**

1. La Giunta regionale definisce con proprio provvedimento, entro sei mesi dall'entrata in vigore della presente legge, le modalità e i criteri tecnici da seguire per la redazione della documentazione di previsione di impatto acustico di cui all'art. 8, commi 2 e 4, della legge 447/1995, tenendo conto che la documentazione deve consentire la valutazione comparativa tra lo scenario con presenza e quello con assenza delle opere ed attività.
2. La Giunta regionale definisce con proprio provvedimento, entro sei mesi dall'entrata in vigore della presente legge, le modalità e i criteri tecnici da seguire per la redazione della documentazione di valutazione previsionale di clima acustico delle aree di cui all'art. 8, comma 3, della legge 447/1995, tenendo conto che la documentazione deve consentire la valutazione dell'esposizione al rumore dei recettori la cui collocazione è prevista nelle aree suddette.
3. L'ente competente all'approvazione dei progetti di cui all'articolo 8, commi 2 e 3, della legge 447/1995 e al rilascio dei provvedimenti di cui all'articolo 8, comma 4, della legge 447/1995 acquisisce il parere dell'Agenzia regionale per la protezione dell'ambiente sulla documentazione di previsione d'impatto acustico o clima acustico presentata ai fini del controllo del rispetto della normativa in materia di inquinamento acustico. Sono fatte salve le procedure stabilite dalla normativa statale e regionale in materia di valutazione di impatto ambientale.
4. La documentazione di previsione di impatto acustico e la documentazione per la valutazione previsionale di clima acustico devono essere redatte da un tecnico competente in acustica ambientale o proposte nelle forme di autocertificazione previste dalla legislazione vigente.

**Art. 6 (Aviosuperfici e aree per atterraggi e decolli degli apparecchi utilizzati per il volo da diporto o sportivo)**

1. Il gestore di una aviosuperficie o di una area dove sono effettuati gli atterraggi e i decolli degli apparecchi utilizzati per il volo da diporto o sportivo di cui alla legge 25 marzo 1985, n. 106 (Disciplina del volo da diporto o sportivo), e al decreto del Presidente della Repubblica 5 agosto 1988, n. 404 (Regolamento di attuazione della legge 25 marzo 1985, n. 106 concernente la disciplina del volo da diporto o sportivo), al fine di ottenere il nulla osta o la concessione d'uso deve presentare all'amministrazione comunale territorialmente competente la documentazione di previsione d'impatto acustico redatta secondo i criteri stabiliti dalla Giunta regionale.
2. Per i nulla osta e le concessioni d'uso esistenti che risultassero non rispettosi dei limiti acustici delle aree interessate dall'attività aerea, i gestori si obbligano alla realizzazione di piani di risanamento acustici volti a riportare i livelli sonori nei limiti previsti per le zone interessate, entro tre anni dall'entrata in vigore della presente legge.
3. Il comune acquisisce il parere della provincia sugli aspetti di interesse sovracomunale, conformandosi alle eventuali prescrizioni in esso contenute. Il provvedimento comunale può prescrivere specifiche misure per il contenimento dell'inquinamento acustico dovuto all'uso dell'infrastruttura. Le valutazioni dell'amministrazione comunale devono essere comunicate all'Ente nazionale per l'aviazione civile, alla direzione della circoscrizione aeroportuale e alla Regione. Sono fatte salve le competenze di altri enti e le norme relative allo svolgimento delle attività aeree di emergenza, pubblica sicurezza, soccorso e protezione civile.

**Art. 7 (Requisiti acustici degli edifici e delle sorgenti sonore interne)**

1. I progetti relativi ad interventi sul patrimonio edilizio esistente che ne modifichino le caratteristiche acustiche devono essere corredati da dichiarazione del progettista che attesti il rispetto dei requisiti acustici stabiliti dal decreto del Presidente del Consiglio dei ministri 5 dicembre 1997 e dai regolamenti comunali.
2. I progetti relativi a nuove costruzioni, al termine della fase sperimentale di cui al comma 5, devono essere corredati da valutazione e dichiarazione da parte di tecnico competente in acustica ambientale che attesti il rispetto dei requisiti acustici di cui al comma 1.
3. Le richieste di concessione edilizia per la realizzazione di nuovi edifici produttivi e di nuovi impianti devono essere accompagnate da una relazione sulle caratteristiche acustiche degli edifici o degli impianti, ove siano illustrati i materiali e le tecnologie utilizzate per l'insonorizzazione e per l'isolamento acustico in relazione all'impatto verso l'esterno, redatta da parte di tecnico competente in acustica ambientale.
4. Il regolamento locale d'igiene definisce le modalità operative di dettaglio per la verifica della conformità delle opere al progetto approvato.
5. In attesa della emanazione del decreto ministeriale previsto dall'art. 3, comma 1, lettera f) della legge 447/1995 la Regione Lombardia definisce con proprio provvedimento un periodo di sperimentazione nel quale individuare i criteri in base ai quali verranno stabiliti i parametri per le nuove costruzioni e per la ristrutturazione del patrimonio edilizio esistente.

**Art. 8 (Attività temporanee)**

1. Nel rilascio delle autorizzazioni per lo svolgimento delle attività temporanee di cui all'articolo 6, comma 1, lettera h) della legge 447/1995, il comune si attiene alle modalità di cui ai commi 2 e 3.
2. Nel rilascio delle autorizzazioni di cui al comma 1 il comune deve considerare:
  - a) i contenuti e le finalità dell'attività;
  - b) la durata dell'attività;
  - c) il periodo diurno o notturno in cui si svolge l'attività;
  - d) la popolazione che per effetto della deroga è esposta a livelli di rumore superiori ai limiti vigenti;
  - e) la frequenza di attività temporanee che espongono la medesima popolazione a livelli di rumore superiori ai limiti vigenti;
  - f) la destinazione d'uso delle aree interessate dal superamento dei limiti ai fini della tutela dei recettori particolarmente sensibili;
  - g) nel caso di manifestazioni in luogo pubblico o aperto al pubblico, il rumore dovuto all'afflusso e al deflusso del pubblico ed alle variazioni indotte nei volumi di traffico veicolare.
3. Nell'autorizzazione il comune può stabilire:
  - a) valori limite da rispettare;
  - b) limitazioni di orario e di giorni allo svolgimento dell'attività;
  - c) prescrizioni per il contenimento delle emissioni sonore;
  - d) l'obbligo per il titolare, gestore o organizzatore di informare preventivamente, con le modalità prescritte, la popolazione interessata dalle emissioni sonore.

**Art. 9 (Piani di contenimento ed abbattimento del rumore delle infrastrutture di trasporto)**

1. Le società e gli enti gestori di servizi pubblici di trasporto o delle relative infrastrutture presentano alla Regione e al comune i piani di contenimento ed abbattimento del rumore di cui all'articolo 10, comma 5, della legge 447/1995.
2. Ai fini della predisposizione dei piani di cui al comma 1, le società e gli enti gestori di servizi pubblici di trasporto o delle relative infrastrutture individuano le aree in cui per effetto delle emissioni delle infrastrutture si abbia superamento dei limiti di immissione previsti, determinano il contributo specifico delle infrastrutture al superamento dei limiti suddetti e trasmettono i dati relativi alla Regione e al comune.
3. Il comune, entro novanta giorni dalla data di trasmissione dei dati di cui al comma 2, può notificare alle società e agli enti gestori di servizi pubblici di trasporto o delle relative infrastrutture ed alla Regione l'eventuale superamento dei limiti previsti in aree del proprio territorio.
4. Entro sessanta giorni dalla data di presentazione del piano, il comune può far pervenire alla Regione eventuali osservazioni sui piani di cui al comma 1.
5. Sono fatte salve le azioni dei comuni espletate ai sensi del decreto del Presidente del Consiglio dei ministri 1 marzo 1991 (Limiti massimi di esposizione al rumore negli ambienti abitativi e nell'ambiente esterno) e gli interventi di risanamento acustico effettuati ai sensi dell'art. 3 del decreto medesimo. In caso di inadeguatezza degli interventi per il rispetto dei limiti prescritti, l'ulteriore adeguamento può essere realizzato in un tempo pari a quello necessario per completare l'ammortamento degli interventi di bonifica acustica già attivati, purché rispondenti ai principi della legge 447/1995.
6. La Giunta regionale può promuovere con le società e gli enti gestori accordi che abbiano per oggetto i tempi per l'attuazione dei piani di contenimento e abbattimento del rumore di cui al comma 1, l'ordine di priorità degli interventi previsti nei piani, le percentuali di abbattimento da ascrivere a ciascun gestore e la ripartizione degli oneri dell'attività congiunta di risanamento.
7. Entro sei mesi dalla data di ultimazione degli interventi previsti nel piano le società e gli enti gestori di servizi pubblici di trasporto o delle relative infrastrutture provvedono ad eseguire rilevamenti per accertare il conseguimento degli obiettivi dell'attività di risanamento e trasmettono i dati relativi alla Regione e al comune.
8. La Regione, per l'attività di controllo sul conseguimento degli obiettivi dei piani di contenimento ed abbattimento del rumore di cui al comma 1, si avvale del supporto tecnico-scientifico dell'Agenzia regionale per la protezione dell'ambiente.

**Art. 10 (Piani di risanamento acustico delle imprese)**

1. Il piano di risanamento acustico di cui all'articolo 15, comma 2, della legge 447/1995, deve essere presentato al comune o ai comuni interessati dalle immissioni sonore prodotte dagli insediamenti dell'impresa.
2. Il piano di risanamento acustico dell'impresa deve essere redatto secondo i criteri stabiliti dalla Giunta regionale con provvedimento da emanarsi entro sessanta giorni dalla data di entrata in vigore della presente legge.
3. Il comune, entro novanta giorni dalla presentazione del piano, verifica che lo stesso sia stato predisposto in conformità ai criteri di cui al comma 2 e provvede, se del caso, a richiedere le integrazioni necessarie.
4. Il termine massimo per la realizzazione degli interventi previsti dal piano non può comunque essere superiore ad un periodo di trenta mesi dalla presentazione del piano. Entro trenta giorni dall'ultimazione dei lavori di bonifica acustica deve esserne data comunicazione dal titolare o legale rappresentante dell'impresa al comune.

**Art. 11 (Piani di risanamento comunali)**

1. Il comune provvede, sulla base della classificazione acustica, all'adozione del piano di risanamento acustico, tenendo conto, secondo le disposizioni della normativa vigente:
  - a) del piano urbano del traffico di cui al decreto legislativo 30 aprile 1992, n. 285 (Nuovo codice della strada), nonché degli ulteriori piani adottati;
  - b) di programmi di riduzione dell'inquinamento acustico, in particolare nel periodo notturno, prodotti da impianti ed attrezzature utilizzate per i servizi pubblici di trasporto, raccolta rifiuti, pulizia strada.
2. Il piano di risanamento acustico comunale è adottato dal comune entro trenta mesi dalla data di pubblicazione del provvedimento della Giunta regionale di cui all'art. 2, comma 3, e trasmesso alla provincia e alla Regione entro trenta giorni dall'adozione.
3. La provincia formula proposte alla Regione sugli interventi di risanamento acustico da attuare prioritariamente nel territorio di competenza, tenendo anche conto del risanamento delle proprie infrastrutture ed impianti. Tali proposte devono essere presentate alla Regione entro il 31 maggio di ogni anno per l'inserimento nel piano regionale triennale d'intervento per la bonifica dall'inquinamento acustico di cui all'articolo 4, comma 2, della legge 447/1995.
4. La Giunta regionale formula, entro sei mesi dall'entrata in vigore della presente legge, linee guida relativamente ai contenuti delle relazioni biennali sullo stato acustico del comune previsti dall'art. 7, comma 5, della legge 447/1995. La relazione biennale sullo stato acustico deve comunque contenere una dettagliata descrizione ed analisi sull'inquinamento acustico:
  - a) prodotto dal traffico e dalle infrastrutture stradali sul territorio comunale;
  - b) diretto o indotto dai locali di pubblico esercizio ed intrattenimento quali discoteche, pub, birrerie, club, locali pubblici che abbiano emissioni sonore dovute ai sistemi di amplificazione sonora o causate dalle attività e dalla permanenza delle persone in vicinanza degli stessi. La relazione deve analizzare i risultati delle misure di bonifica dell'inquinamento acustico ottenuti tramite le determinazioni comunali sulle modalità e i tempi di esercizio dei pubblici esercizi e locali sopra indicati.

## DELIBERAZIONE N. VII/8313 SEDUTA DEL 8 MARZO 2002

Legge n. 447/1995 "Legge quadro sull'inquinamento acustico" e legge regionale 10 agosto 2001, n. 13 "Norme in materia di inquinamento acustico". Approvazione del documento "Modalità e criteri di redazione della documentazione di previsione di impatto acustico e di valutazione previsionale del clima acustico".

VISTA la legge 26 ottobre 1995, n. 447 "Legge quadro sull'inquinamento acustico" la quale dispone:

- a) all'articolo 8, comma 2, l'obbligo per i soggetti titolari dei progetti o delle opere elencate allo stesso comma di predisporre una documentazione di previsione di impatto acustico relativa alla realizzazione, alla modifica, o al potenziamento delle opere elencate;
- b) all'articolo 8, comma 4, che le domande per il rilascio di concessioni edilizie relative a nuovi impianti ed infrastrutture adibiti ad attività produttive, sportive e ricreative e a postazioni di servizi commerciali polifunzionali, dei provvedimenti comunali che abilitano alla utilizzazione dei medesimi immobili ed infrastrutture, nonché le domande di licenza o di autorizzazione all'esercizio di attività produttive devono contenere una documentazione di previsione di impatto acustico;
- c) all'articolo 8, comma 3, l'obbligo di produrre una valutazione previsionale del clima acustico delle aree interessate alla realizzazione di alcune tipologie di insediamenti elencati nel medesimo comma.

VISTO l'articolo 4, comma 1 lettera l), della sopracitata legge 447/95 nel quale è previsto che la Regione definisca i criteri da seguire per la redazione della documentazione di previsione dell'impatto acustico e per la redazione della documentazione di valutazione previsionale del clima acustico.

VISTA la legge regionale 10 agosto 2001, n. 13 "Norme in materia di inquinamento acustico".

RICHIAMATO in particolare l'articolo 5 della suddetta legge regionale n. 13/2001 in base al quale la Giunta regionale, con provvedimento da emanarsi entro sei mesi dall'entrata in vigore della legge, deve definire le modalità e i criteri tecnici da seguire per la redazione della documentazione:

- a) di previsione di impatto acustico di cui all'articolo 8, commi 2 e 4, della legge 447/95, tenendo conto che la medesima documentazione deve consentire la valutazione comparativa tra lo scenario con presenza e quello con assenza delle opere ed attività;
- b) di valutazione previsionale del clima acustico delle aree interessate alla realizzazione degli insediamenti di cui all'articolo 8, comma 3, della legge 447/95, tenendo conto che la medesima documentazione deve consentire la valutazione dell'esposizione al rumore dei recettori la cui collocazione è prevista nelle aree suddette.

RICHIAMATO inoltre l'articolo 6, comma 1, della legge regionale n. 13/2001 in base al quale il gestore di un'aviosuperficie o di un'area per atterraggi e decolli degli apparecchi utilizzati per il volo da diporto o sportivo, al fine di ottenere il nulla osta o la concessione d'uso, deve presentare la documentazione di previsione di impatto acustico.

DATO ATTO della necessità di dare attuazione alle suddette disposizioni.

CONSIDERATA la necessità di definire criteri ed indicazioni operative che riguardino la generalità delle opere, infrastrutture, attività soggette agli obblighi sopra richiamati ma che, tuttavia, si tenga conto nei suddetti criteri delle caratteristiche dimensionali e del prevedibile impatto sull'ambiente, sul territorio, sugli ambienti abitativi interessati, delle emissioni ed immissioni sonore della nuova opera, infrastruttura, attività.

RITENUTO pertanto che le modalità e i criteri di redazione della documentazione dettati dalla Regione debbano prevedere una diversificazione che tenga conto sia della tipologia di opera, infrastruttura, attività, che delle caratteristiche dimensionali della stessa e che, in generale, si debba tener conto dei casi in cui vi sia un minore impatto acustico verso gli ambienti esterno e abitativo circostanti, anche al fine di consentire, ove possibile, una semplificazione degli adempimenti amministrativi.

DATO ATTO che sullo schema di regolamentazione predisposta dall'Unità Organizzativa "Protezione Ambientale e Sicurezza Industriale" è stato acquisito dall'Agenzia Regionale per la Protezione dell'Ambiente della Lombardia, di cui alla legge regionale 14 agosto 1999, n. 16, il parere tecnico pervenuto alla Regione con nota 10 gennaio 2002 Prot. n. 9/AGF.

RICHIAMATA la l.r. 23 luglio 1996, n.16, come successivamente modificata ed integrata.

SU PROPOSTA dell'Assessore alla Qualità dell'Ambiente.

AD UNANIMITA' dei voti espressi nelle forme di legge

DELIBERA

1. Di approvare, in attuazione dell'articolo 5, commi 1 e 2, e articolo 6, comma 1 della l.r. 10 agosto 2001 n. 13 "Norme in materia di inquinamento acustico", l'allegato documento "Modalità e criteri di redazione della documentazione di previsione di impatto acustico e di valutazione previsionale del clima acustico", parte integrante e sostanziale della presente deliberazione.
2. Di disporre la pubblicazione del presente provvedimento sul B.U.R.L.

IL SEGRETARIO

## DELIBERAZIONE N. VII/8313 SEDUTA DEL 8 MARZO 2002

Legge n. 447/1995 "Legge quadro sull'inquinamento acustico" e legge regionale 10 agosto 2001, n. 13 "Norme in materia di inquinamento acustico". Approvazione del documento "Modalità e criteri di redazione della documentazione di previsione di impatto acustico e di valutazione previsionale del clima acustico".

VISTA la legge 26 ottobre 1995, n. 447 "Legge quadro sull'inquinamento acustico" la quale dispone:

- a) all'articolo 8, comma 2, l'obbligo per i soggetti titolari dei progetti o delle opere elencate allo stesso comma di predisporre una documentazione di previsione di impatto acustico relativa alla realizzazione, alla modifica, o al potenziamento delle opere elencate;
- b) all'articolo 8, comma 4, che le domande per il rilascio di concessioni edilizie relative a nuovi impianti ed infrastrutture adibiti ad attività produttive, sportive e ricreative e a postazioni di servizi commerciali polifunzionali, dei provvedimenti comunali che abilitano alla utilizzazione dei medesimi immobili ed infrastrutture, nonché le domande di licenza o di autorizzazione all'esercizio di attività produttive devono contenere una documentazione di previsione di impatto acustico;
- c) all'articolo 8, comma 3, l'obbligo di produrre una valutazione previsionale del clima acustico delle aree interessate alla realizzazione di alcune tipologie di insediamenti elencati nel medesimo comma.

VISTO l'articolo 4, comma 1 lettera I), della sopracitata legge 447/95 nel quale è previsto che la Regione definisca i criteri da seguire per la redazione della documentazione di previsione dell'impatto acustico e per la redazione della documentazione di valutazione previsionale del clima acustico.

VISTA la legge regionale 10 agosto 2001, n. 13 "Norme in materia di inquinamento acustico".

RICHIAMATO in particolare l'articolo 5 della suddetta legge regionale n. 13/2001 in base al quale la Giunta regionale, con provvedimento da emanarsi entro sei mesi dall'entrata in vigore della legge, deve definire le modalità e i criteri tecnici da seguire per la redazione della documentazione:

- a)
- b) di previsione di impatto acustico di cui all'articolo 8, commi 2 e 4, della legge 447/95, tenendo conto che la medesima documentazione deve consentire la valutazione comparativa tra lo scenario con presenza e quello con assenza delle opere ed attività;
- c) di valutazione previsionale del clima acustico delle aree interessate alla realizzazione degli insediamenti di cui all'articolo 8, comma 3, della legge 447/95, tenendo conto che la medesima documentazione deve consentire la valutazione dell'esposizione al rumore dei recettori la cui collocazione è prevista nelle aree suddette.

RICHIAMATO inoltre l'articolo 6, comma 1, della legge regionale n. 13/2001 in base al quale il gestore di un'aviosuperficie o di un'area per atterraggi e decolli degli apparecchi utilizzati per il volo da diporto o sportivo, al fine di ottenere il nulla osta o la concessione d'uso, deve presentare la documentazione di previsione di impatto acustico.

DATO ATTO della necessità di dare attuazione alle suddette disposizioni.

CONSIDERATA la necessità di definire criteri ed indicazioni operative che riguardino la generalità delle opere, infrastrutture, attività soggette agli obblighi sopra richiamati ma che, tuttavia, si tenga conto nei suddetti criteri delle caratteristiche dimensionali e del prevedibile impatto sull'ambiente, sul territorio, sugli ambienti abitativi interessati, delle emissioni ed immissioni sonore della nuova opera, infrastruttura, attività.

RITENUTO pertanto che le modalità e i criteri di redazione della documentazione dettati dalla Regione debbano prevedere una diversificazione che tenga conto sia della tipologia di opera, infrastruttura, attività, che delle caratteristiche dimensionali della stessa e che, in generale, si debba tener conto dei casi in cui vi sia un minore impatto acustico verso gli ambienti esterno e abitativo circostanti, anche al fine di consentire, ove possibile, una semplificazione degli adempimenti amministrativi.

DATO ATTO che sullo schema di regolamentazione predisposta dall'Unità Organizzativa "Protezione Ambientale e Sicurezza Industriale" è stato acquisito dall'Agenzia Regionale per la Protezione dell'Ambiente della Lombardia, di cui alla legge regionale 14 agosto 1999, n. 16, il parere tecnico pervenuto alla Regione con nota 10 gennaio 2002 Prot. n. 9 /AGF.

RICHIAMATA la L.r. 23 luglio 1996, n.16, come successivamente modificata ed integrata.

SU PROPOSTA dell'Assessore alla Qualità dell'Ambiente.

AD UNANIMITA' dei voti espressi nelle forme di legge

### DELIBERA

1. Di approvare, in attuazione dell'articolo 5, commi 1 e 2, e articolo 6, comma 1 della L.r. 10 agosto 2001 n. 13 "Norme in materia di inquinamento acustico", l'allegato documento "Modalità e criteri di redazione della documentazione di previsione di impatto acustico e di valutazione previsionale del clima acustico", parte integrante e sostanziale della presente deliberazione.
2. Di disporre la pubblicazione del presente provvedimento sul B.U.R.L.

IL SEGRETARIO

## MODALITÀ E CRITERI TECNICI DI REDAZIONE DELLA DOCUMENTAZIONE DI PREVISIONE DI IMPATTO ACUSTICO E DI VALUTAZIONE PREVISIONALE DEL CLIMA ACUSTICO

### MODALITÀ E CRITERI DI CARATTERE GENERALE

1. La documentazione di previsione di impatto acustico e la documentazione di valutazione previsionale del clima acustico, da redigere in attuazione della Legge n. 447/1995, articoli 4 e 8, e relativi decreti attuativi e della l.r. n. 13/2001, deve consentire:
  - a) per la previsione di impatto acustico, la valutazione comparativa tra lo scenario con presenza e quello con assenza delle opere ed attività;
  - b) per la valutazione previsionale del clima acustico, la valutazione dell'esposizione dei recettori nelle aree interessate alla realizzazione di scuole e asili nido, ospedali, case di cura e di riposo, parchi pubblici urbani ed extraurbani, nuovi insediamenti residenziali prossimi alle opere indicate dalla L. 447/95, articolo 8, comma 2.
2. Per i nuovi impianti ed infrastrutture adibite ad attività artigianali, le strade di tipo E ed F, i nuovi circoli privati e pubblici esercizi di cui al successivo articolo 5, comma 4, possono essere fornite, per la descrizione della situazione acustica preesistente alla realizzazione dell'opera o attività, solo informazioni di carattere qualitativo e descrittivo.
3. Per quanto concerne gli aspetti di carattere tecnico, riguardanti in particolare:
  - la programmazione, l'esecuzione, le valutazioni connesse alle rilevazioni fonometriche;
  - la caratterizzazione o la descrizione acustica delle sorgenti sonore, i calcoli relativi alla propagazione del suono, la caratterizzazione acustica di ambienti esterni o abitativi, le caratteristiche acustiche degli edifici e dei materiali impiegati;
  - le valutazioni di conformità alla normativa dei livelli di pressione sonora dedotti da misure o calcoli previsionali;devono essere oggetto di una specifica relazione redatta da un tecnico competente in acustica ambientale, riconosciuto dalla Regione ai sensi della L. 447/95 articolo 2, commi 6 e 7.
4. Sono fatti salvi modalità e criteri di redazione degli Studi di Impatto Ambientale stabiliti dalla normativa statale e regionale vigente. I contenuti di dettaglio e le modalità di predisposizione della documentazione, in relazione alla specifica tipologia di opera, impianto, attività sono riportati nei successivi articoli.

### ARTICOLO 1 (Aeroporti, Aviosuperfici)

1. La documentazione di previsione di impatto acustico per le aree destinate agli atterraggi e ai decolli degli apparecchi utilizzati per il volo da diporto o sportivo e per le nuove aviosuperfici di cui alla legge 447/95, articolo 8, comma 2, lettera a), al DM 31 ottobre 1997, all'articolo 5 della legge regionale 13/2001, deve contenere almeno i dati e le informazioni di seguito elencate:
  - a) L'indicazione della Circonscrizione e della Direzione aeroportuale, della classificazione ICAO dell'infrastruttura, dei dati identificativi della proprietà dei suoli e del gestore.
  - b) La descrizione particolareggiata del progetto con particolare riferimento alle caratteristiche della pista o elisuperficie, alle mappe territoriali (comprese le cartografie digitalizzate), agli ausili per la navigazione, alle modalità per il controllo del traffico aereo (ATC), agli strumenti di assistenza ed indirizzamento del volo previsti per l'infrastruttura. Le cartografie devono riportare gli usi del suolo per le aree dei territori comunali che potrebbero essere interessati all'impatto acustico.
  - c) Le diverse alternative nelle procedure di salita iniziale (initial climb procedures) prese in considerazione e quelle proposte al fine di minimizzare l'impatto acustico.
  - d) L'indicazione delle infrastrutture stradali o ferroviarie che, in seguito alla costruzione della nuova opera, avranno significative variazioni nei flussi di traffico e conseguentemente nei livelli equivalenti di pressione sonora di lungo termine per il periodo diurno e/o notturno, con la descrizione di tali variazioni.
2. Per la redazione della documentazione di cui al comma 1, ai fini della descrizione del previsto impatto da rumore, occorre descrivere in dettaglio per l'aeroporto o aviosuperficie in progetto:
  - a) almeno due scenari di previsione del traffico aereo relativi ad 1 e 5 anni dopo l'entrata in esercizio;
  - b) i dati di traffico usati per le stime previsionali: nelle simulazioni occorre considerare anche il giorno più trafficato (busy day) e le condizioni peggiori di traffico. Deve essere riportata la distribuzione dei voli e del mix di aeromobili e di traffico (tipologia, stage, carico al decollo, destinazione) nei due periodi della giornata e durante la settimana;
  - c) la descrizione del modello di calcolo utilizzato nelle stime di rumore aeroportuale e relativi dati di input. La descrizione deve riportare il dettaglio dei dati di input, le procedure di decollo ed atterraggio, le rotte utilizzate nel modello previsionale di calcolo per la stima del rumore misurabile al suolo;
  - d) ove calcolabili, vanno individuate le curve di isolivello di 60, 65, 75  $L_{Aeq}$  sulla base dello scenario a maggiore impatto scelto per la previsione, oppure in alternativa, ove vi fossero pochi movimenti nel busy day, l'indicazione dei livelli di rumore, prodotto dalle attività aeroportuali, previsti in un numero significativo di punti (almeno uno per ogni centro abitato o frazione) interessati dai sorvoli;
  - e) le stime della popolazione esposta e dei livelli di rumore durante singoli sorvoli e per gli intervalli di tempo individuati dalla normativa, utilizzando i descrittori acustici in essa previsti ed in particolare quelli in grado di descrivere il rumore derivante dalle attività aeroportuali, il rumore residuo, il rumore ambientale;
  - f) le eventuali ipotesi valutate dal Comune/Comuni interessato/i relativamente alle modifiche nelle regolamentazioni urbanistiche ed edilizie e, comunque, le eventuali misure di mitigazione dell'impatto acustico previste e i tempi della loro realizzazione;
  - g) l'elencazione delle norme legislative, regolamentari, tecniche utilizzate o assunte come riferimento per la redazione della documentazione.



## ARTICOLO 2 (Infrastrutture stradali)

1. La documentazione di previsione di impatto acustico per nuove infrastrutture stradali di cui alla legge 447/95, articolo 8, comma 2, lettera b), e all'articolo 5 della legge regionale 13/2001 deve contenere almeno i dati e le informazioni di seguito elencate. Per le strade di tipo E (strade urbane di quartiere) ed F (strade locali) non sono richiesti i dati di cui al comma 1, lettere e), f), g), e comma 2 del presente articolo.
  - a) Indicazione della tipologia di strada secondo le categorie individuate dal D.lgs. 285/92 e successive modifiche ed integrazioni e dei dati identificativi del soggetto proponente, del soggetto gestore, dei territori comunali che saranno attraversati o interessati dal rumore causato dall'infrastruttura.
  - b) Indicazione, per le aree del territorio attraversate e adiacenti all'infrastruttura, delle zone urbanistiche e delle zone acustiche di appartenenza (queste ultime stabilite ai sensi della tabella A del DPCM 14 novembre 1997 o dedotte dal piano regolatore generale ai sensi dell'articolo 6, comma 1, del DPCM 1/3/1991). Devono essere fornite una o più planimetrie orientate ed in scala opportuna e relative ad un raggio sufficiente a caratterizzare la zona o le zone interessate, a partire dal confine di proprietà dell'arteria stradale, con indicazione della destinazione urbanistica e d'uso dei luoghi e degli edifici (abitazione, ospedale, industria, ferrovia, etc.).
  - c) Indicazione dei valori limite relativi al rumore dovuto all'infrastruttura e dei valori limite di immissione stabiliti dalla normativa vigente per le aree interessate dal rumore derivante dall'infrastruttura: occorre specificare i valori limite, per le singole aree, desumibili dalla classificazione acustica comunale o dal PRG. Occorre evidenziare su apposite mappe in scala la collocazione degli ambienti abitativi più vicini al previsto tracciato stradale e quelli posti all'interno delle eventuali fasce di pertinenza.
  - d) Descrizione, con informazioni dettagliate utilizzabili nei modelli di calcolo più comuni, del tracciato stradale in pianta, delle quote della sede stradale, delle caratteristiche dei flussi di traffico previsti. Occorrono i dati relativi al traffico nelle ore di punta, al traffico medio giornaliero previsto per il periodo diurno e per il periodo notturno, alla composizione percentuale per le diverse categorie di mezzi pesanti, autocarri, autoveicoli, motocicli, riferita alle fasce orarie più significative.
  - e) Indicazione delle eventuali modifiche sui flussi di traffico e indicazione, tramite stime previsionali, delle eventuali variazioni nei valori dei livelli equivalenti di lungo termine, per intervalli orari significativi e per i due periodi della giornata, causate dalla nuova infrastruttura in corrispondenza ad arterie stradali già in esercizio.
  - f) Indicazione su apposite mappe e mediante coordinate georeferenziate, fotografie o altro materiale ritenuto idoneo, di un numero di punti, adeguati allo scopo di descrivere l'impatto acustico dell'opera, posti nell'ambiente esterno e da individuarsi prima dell'approvazione definitiva del progetto. Tali punti sono individuati in accordo con il/i Comuni e la struttura dell'A.R.P.A. territorialmente competenti. Per tali punti devono essere forniti i dati previsionali dei livelli di pressione sonora derivanti da calcoli. Per gli stessi punti verranno valutati, dopo l'entrata in esercizio del tratto di infrastruttura stradale interessato, i dati ottenuti da misurazioni dei livelli sonori.
  - g) Dati fonometrici derivanti da misurazioni effettuate prima della costruzione per le posizioni significative di cui alla lettera f) che precede. Le fonometrie effettuate prima dell'entrata in esercizio riguarderanno l'area prevedibilmente interessata dal rumore derivante dall'infrastruttura, la caratterizzazione del rumore ambientale e la determinazione, nei punti oggetto di indagine, del contributo delle sorgenti fisse già esistenti prima della costruzione dell'infrastruttura. I dati fonometrici stimati per le singole posizioni devono comunque specificare sia i livelli sonori generati dall'infrastruttura in progetto che i livelli dovuti al rumore derivante da altre sorgenti sonore. I rilevamenti fonometrici effettuati dopo l'entrata in esercizio dell'infrastruttura, nelle posizioni precedentemente individuate ed in altre che fossero ritenute significative e necessarie dall'A.R.P.A., serviranno a verificare la conformità della rumorosità immessa con i limiti stabiliti dalla normativa vigente.
  - h) Se sono previsti sistemi di contenimento del rumore, descrizione degli stessi, fornendo altresì ogni informazione utile a specificarne le caratteristiche e ad individuare le proprietà di riduzione dei livelli sonori nonché l'entità prevedibile delle riduzioni stesse. Tali dati devono in particolare riguardare i punti significativi individuati come descritto ai punti f) e g) precedenti.
2. Per la stima previsionale dell'impatto acustico possono essere utilizzati appositi metodi di calcolo reperibili sul mercato. Nella relazione tecnica deve essere riportata la descrizione, anche al fine di poter valutare l'accuratezza della stima dei valori dei livelli di pressione sonora, del modello di calcolo e dei dati di input utilizzati oltre che riportare l'analisi dei risultati ottenuti dal calcolo previsionale. Occorre riportare dati relativi a scenari previsionali riferiti ad uno e a cinque anni dopo l'entrata in esercizio del tratto di infrastruttura stradale interessata. Devono essere inoltre forniti i valori previsti in singoli punti o anche da isolinee, ove queste ultime sono corredate da dati e notizie adeguate a valutare l'affidabilità del metodo di calcolo seguito, relative a valori significativi dei descrittori acustici.

## ARTICOLO 3 (Infrastrutture ferroviarie)

1. La documentazione di previsione di impatto acustico per nuove infrastrutture ferroviarie di cui alla legge 447/95, articolo 8, comma 2, lettera f), e all'articolo 5 della legge regionale 13/2001, deve contenere almeno i dati e le informazioni di seguito elencate.
  - a) Indicazione della tipologia di linea ferroviaria ai sensi del DPR 18 novembre 1998 n. 459, e dei dati identificativi del soggetto proponente, del soggetto gestore, dei territori comunali che saranno attraversati o interessati dall'infrastruttura.
  - b) Lo stesso tipo di informazioni dati e notizie, da riferire ad una infrastruttura ferroviaria anziché stradale, specificate all'articolo 2 comma 1, lettere b), c), e), f), g), h); e comma 2 del medesimo articolo 2 che precede.
  - c) Descrizione, con informazioni dettagliate utilizzabili nei modelli di calcolo più comuni, del tracciato della linea ferroviaria, delle quote relative al piano del ferro, delle caratteristiche geometriche dell'infrastruttura, del numero e della tipologia dei treni o materiale rotabile previsti (traffico nelle ore di punta diurne e notturne, traffico massimo previsto per il periodo diurno e per il periodo notturno, composizione per categorie di convogli e tipologie di treni riferita alle fasce orarie più significative). I dati forniti devono riguardare il traffico giornaliero previsto al momento dell'entrata in esercizio del tratto ferroviario interessato e quello stimato dopo 1 e 5 anni.
  - d) I dati e le informazioni, in particolare per le aree comprese nelle fasce di pertinenza, necessarie all'applicazione del d.p.r. n. 459 del 18 novembre 1998.

**ARTICOLO 4**  
(Nuovi impianti ed infrastrutture adibite ad attività produttive)

1. La documentazione di previsione di impatto acustico per nuovi impianti ed infrastrutture adibite ad attività produttive di cui alla legge 447/95, articolo 8, comma 4, e articolo 5 della legge regionale 13/2001 deve contenere almeno i dati e le informazioni di seguito elencate.
  - a) Indicazione della tipologia di attività (settore chimico, tessile, ecc.), codice ISTAT, categoria di appartenenza (artigianato, industria, commercio, ecc.), dei dati identificativi del titolare o legale rappresentante.
  - b) Indicazione, per l'area nella quale è previsto il nuovo impianto e le aree ad essa vicine, delle zone di appartenenza del piano regolatore generale.
  - c) Una o più planimetrie orientate ed in scala dei luoghi interessati dal rumore emesso dall'impianto o infrastruttura adibita ad attività produttiva per una fascia di territorio sufficiente a caratterizzare la zona o le zone interessate a partire dal confine di proprietà. Nella/e cartografia/e fornita/e deve essere indicata la classificazione acustica del territorio interessato con i valori limite previsti dalla normativa vigente.
  - d) Nella cartografia e nella relazione tecnica si devono specificare i valori limite di emissione per le sorgenti fisse e assoluti di immissione di zona stabiliti dalla normativa vigente per le aree e zone suddette. Occorre indicare anche gli ambienti abitativi più vicini al previsto impianto o attività.
  - e) Descrizione dei cicli tecnologici, degli impianti, delle apparecchiature con riferimento alle sorgenti di rumore presenti. Per le parti di impianto o per le sorgenti sonore che possono dare origine ad immissioni sonore nell'ambiente esterno o abitativo occorre dare la descrizione delle modalità di funzionamento e l'indicazione della loro posizione in pianta e in quota, specificando se le medesime sono poste all'aperto o in locali chiusi, la parte di perimetro o confine di proprietà e/o attività che sarà interessata da emissioni sonore, i livelli sonori previsti in punti posti al di fuori del confine di proprietà. La descrizione può essere fornita tramite dati relativi alla potenza sonora e alle caratteristiche emissive delle sorgenti o tramite la descrizione di livelli di pressione sonora stimati o eventualmente rilevati per impianti e apparecchiature dello stesso tipo.
2. La documentazione di previsione di impatto acustico relativa a nuovi impianti industriali deve inoltre:
  - a) indicare se trattasi di impianti a ciclo produttivo continuo in base al DM 11 dicembre 1996;
  - b) descrivere ed individuare in appositi disegni in scala la collocazione delle sorgenti;
  - c) descrivere le caratteristiche temporali di funzionamento diurno e/o notturno specificando la durata, se continuo o discontinuo, la frequenza di esercizio, la eventuale contemporaneità di esercizio delle diverse sorgenti che hanno emissioni nell'ambiente esterno;
  - d) specificare, per rumori a tempo parziale durante il periodo diurno, la durata totale di attività o funzionamento;
  - e) specificare per quale caratteristica di esercizio dell'impianto e con quali sorgenti sonore attive è previsto il livello massimo di emissione sonora (riferito ad un tempo breve dell'ordine dei 15 minuti);
  - f) riportare i risultati di rilevamenti fonometrici, effettuati in posizioni significative da concordare con il/i Comune/i e la struttura dell'A.R.P.A. territorialmente competenti. Le fonometrie effettuate prima dell'entrata in esercizio riguarderanno posizioni significative nell'area che prevedibilmente sarà interessata dalle emissioni sonore e dovranno permettere, oltre alla caratterizzazione del rumore ambientale, la valutazione nei punti oggetto di indagine del contributo delle sorgenti fisse già esistenti. I rilevamenti fonometrici effettuati dopo l'entrata in esercizio dell'impianto, nelle posizioni precedentemente individuate ed in altre che fossero ritenute significative in accordo con l'ente di controllo, serviranno a verificare la conformità, delle nuove immissioni sonore e del livello di rumore ambientale, ai limiti stabiliti dalla normativa vigente;
  - g) descrivere i metodi di calcolo previsionali e i dati di input utilizzati in tali metodi, con le specificazioni atte ad individuare l'accuratezza dei valori stimati per i livelli sonori.
3. Se sono previsti sistemi di mitigazione e riduzione dell'impatto acustico, descrizione degli stessi, fornendo altresì ogni informazione utile a specificarne le caratteristiche e ad individuarne le proprietà di riduzione dei livelli sonori nonché l'entità prevedibile delle riduzioni stesse, con l'indicazione delle posizioni per le quali si avranno tali riduzioni nei livelli sonori.
4. La documentazione deve riportare l'indicazione delle misure previste per ridurre o eliminare le emissioni sonore causate dall'attività o dagli impianti e del termine temporale entro il quale il titolare o legale rappresentante dell'attività si impegna, comunque, a far rientrare i livelli sonori causati nell'ambiente esterno o abitativo entro i limiti stabiliti dalla normativa qualora gli stessi, al momento dell'avvio dell'impianto, dovessero essere non conformi ai suddetti limiti e alle stime contenute nella documentazione di previsione di impatto acustico.

**ARTICOLO 5**  
(Centri commerciali polifunzionali, discoteche, circoli privati e pubblici esercizi, impianti sportivi)

- 1 - La documentazione di previsione di impatto acustico relativa a nuovi centri commerciali polifunzionali di cui alla legge 447/95, articolo 8 comma 4, e articolo 5 della legge regionale 13/2001 deve contenere almeno i dati e le informazioni di seguito elencate.
  - a) Dati identificativi del soggetto titolare o legale rappresentante. Si deve anche indicare la tipologia e le caratteristiche dei locali o delle strutture che formeranno il centro commerciale e che possono avere emissioni sonore con effetti nell'ambiente esterno o abitativo.
  - b) Lo stesso tipo di informazioni dati e notizie richieste nell'articolo 2 che precede per quanto riguarda le eventuali nuove infrastrutture stradali se ne è prevista la costruzione. Se si tratta di infrastrutture stradali già in esercizio devono essere specificate le modifiche nei volumi di traffico e le stime di variazione nei livelli di immissione sonora per tali infrastrutture. Per le stime o i calcoli previsionali vale quanto già indicato nell'articolo 2 che precede.
  - c) Lo stesso tipo di informazioni dati e notizie richieste al precedente articolo 4, commi 1, 3, 4, per quanto riguarda gli impianti e le attrezzature con emissioni di rumore nell'ambiente esterno o abitativo. Tali dati devono in particolare riguardare gli impianti di ventilazione, condizionamento, refrigerazione, diffusione sonora. Dati e notizie specifiche devono inoltre essere fornite per le aree attrezzate per il carico e lo scarico merci e le aree destinate a parcheggio se le stesse sono vicine ad aree esterne con presenza di ambienti abitativi.
- 2 - La documentazione di previsione di impatto acustico per nuove discoteche di cui alla legge 447/95, articolo 8, comma 2, lettera c) e articolo 5 della legge regionale 13/2001 deve contenere almeno i dati e le informazioni di seguito elencate.
  - a) I dati identificativi del titolare o legale rappresentante.
  - b) Lo stesso tipo di informazioni dati e notizie richieste nell'articolo 2 che precede per quanto riguarda le eventuali nuove infrastrutture stradali se ne è prevista la costruzione. Se si tratta di infrastrutture stradali già in esercizio devono essere specificate le modifiche nei volumi di traffico e le stime di variazione nei livelli di immissione sonora per tali infrastrutture. Per le stime o i calcoli previsionali vale quanto già indicato nell'articolo 2 che precede.
  - c) Dati particolareggiati relativamente all'impatto acustico dovuto al parcheggio e agli spazi utilizzati per l'accesso ed il deflusso dei mezzi di trasporto e delle persone.
  - d) Per gli impianti di diffusione sonora, siano essi in ambienti confinati o all'aperto, e per quelli di condizionamento e ventilazione devono essere fornite lo stesso tipo di informazioni dati e notizie, con i dettagli tecnici riferibili alle sorgenti della discoteca, indicate nel precedente articolo 4, nel comma 1, lettere b), c), d), e), nel comma 2 lettera f), nei commi 3 e 4, del medesimo articolo 4.

- e) Per le nuove discoteche la cui collocazione è prevista all'interno di edifici o in edifici strutturalmente connessi a locali destinati ad ambiente abitativo occorre fornire inoltre la descrizione delle caratteristiche di fonoisolamento degli elementi strutturali dell'edificio attraverso i quali può avvenire la propagazione del suono verso gli ambienti abitativi.
- 3 - La documentazione di previsione di impatto acustico per nuovi impianti sportivi e ricreativi di cui alla legge 447/95, articolo 8 comma 2 lettera e) e articolo 5 della legge regionale 13/2001, deve contenere almeno i dati e le informazioni di seguito elencate.
- a) I dati identificativi del titolare o legale rappresentante.
  - b) Lo stesso tipo di informazioni dati e notizie richieste nell'articolo 2 che precede per quanto riguarda le eventuali nuove infrastrutture stradali se ne è prevista la costruzione. Se si tratta di infrastrutture stradali già in esercizio devono essere specificate le modifiche previste nei volumi di traffico e le stime delle variazioni nei livelli di immissione sonora per tali infrastrutture. Per le stime o i calcoli previsionali dei livelli di rumore vale quanto già indicato nell'articolo 2 che precede. Devono essere forniti dati e notizie in merito all'impatto acustico dovuto ai parcheggi e agli spazi utilizzati per l'accesso ed il deflusso dei mezzi di trasporto e delle persone.
  - c) Per quanto concerne gli impianti di ventilazione, condizionamento, refrigerazione, diffusione sonora, lo stesso tipo di informazioni dati e notizie, da riferire in particolare alle sorgenti sonore previste per l'impianto sportivo, specificate al precedente articolo 4, commi 1, 3 e 4.
  - d) Per gli impianti sportivi occorre anche specificare la frequenza, la durata, le modalità e il tipo di utilizzo dell'impianto. I dati che bisogna fornire ed il loro dettaglio sono dipendenti dall'entità, dalla frequenza, dagli orari di afflusso e deflusso degli spettatori. Si devono descrivere le variazioni che si prevede di causare sui livelli di rumore preesistenti e rilevabili nell'ambiente esterno e negli ambienti abitativi.
- 4 - Per la realizzazione di nuovi circoli privati e pubblici esercizi in locali che sono inseriti o sono strutturalmente connessi ad edifici nei quali vi sono locali destinati ad ambiente abitativo e che durante lo svolgimento della loro attività prevedono almeno una delle seguenti condizioni
- a) l'utilizzo di impianti o apparecchiature per la refrigerazione di alimenti e bevande, l'aspirazione e la ventilazione, il condizionamento e la climatizzazione che siano strutturalmente connessi ad ambienti abitativi e funzionano anche in periodo notturno;
  - b) l'utilizzo di impianti di diffusione sonora o lo svolgimento di manifestazioni ed eventi con diffusione di musica o utilizzo di strumenti musicali;
- i soggetti titolari dei progetti o delle opere predispongono adeguata documentazione di previsione di impatto acustico così come previsto dalla legge 447/95, articolo 8, comma 2, lettera d), e dall'articolo 5 della legge regionale 13/2001.
- La suddetta documentazione deve contenere almeno i dati e le informazioni di seguito elencate.
- 4.1 - Il numero massimo di avventori consentito o previsto e sull'eventuale concessione di aree di utilizzo esterne (plateatico o aree in uso all'aperto) e di parcheggi per veicoli.
  - 4.2 - La descrizione delle caratteristiche di fonoisolamento degli elementi strutturali dell'edificio attraverso i quali può avvenire la propagazione del suono verso gli ambienti abitativi.
  - 4.3 - L'individuazione della collocazione e la descrizione delle caratteristiche di emissione sonora degli impianti e delle apparecchiature rumorose, i tempi di funzionamento delle singole sorgenti e le stime dei livelli di rumore immessi negli ambienti abitativi e nell'ambiente esterno che dimostrino il rispetto dei valori limiti stabiliti dalla normativa vigente.
  - 4.4 - Gli orari di apertura al pubblico per i quali si richiede l'autorizzazione comunale e le misure tecniche ed organizzative previste per contenere l'inquinamento acustico derivante dalle diverse tipologie di sorgenti sonore connesse all'attività, comprese quelle antropiche.

#### ARTICOLO 6 (Valutazione previsionale di clima acustico)

1. La valutazione previsionale del clima acustico di cui all'articolo 8, comma 3, della legge 447/95 e articolo 5, comma 2, della l.r. 13/2001 è effettuata sulla base della documentazione predisposta a cura del proponente o del titolare/legale rappresentante/costruttore degli edifici o degli insediamenti di cui al sopracitato articolo 8, comma 3, della legge 447/95. La documentazione deve comprendere apposta relazione tecnica contenente almeno:
- a) la descrizione, tramite misure e/o calcoli, dei livelli di rumore ambientale (valori assoluti di immissione) e del loro andamento nel tempo. I livelli sonori suddetti devono essere valutati in posizioni significative del perimetro esterno che delimita l'edificio o l'area interessata al nuovo insediamento o, preferibilmente, in corrispondenza alle posizioni spaziali dove sono previsti i recettori sensibili indicati all'articolo 8, comma 3, della legge 447/95. Per tale descrizione possono essere utilizzate oltre alle norme di legge anche specifiche norme tecniche quali ad esempio la UNI 9884 e le ISO 1996;
  - b) le caratteristiche temporali nella variabilità dei livelli sonori rilevabili in punti posti in prossimità del perimetro dell'area interessata dalle diverse sorgenti presenti nelle aree circostanti. Occorrono dettagli descrittivi delle sorgenti sonore e del loro effetto sui livelli di pressione sonora misurabili in tali punti. Sono necessari dati di carattere quantitativo da riferire a posizioni significative da concordare con il Comune e la struttura dell'A.R.P.A. territorialmente competenti. Le fonometrie effettuate prima della realizzazione dell'insediamento devono permettere la valutazione nei punti oggetto di indagine del contributo delle sorgenti sonore già esistenti. I rilevamenti fonometrici effettuati dopo la realizzazione dell'insediamento, nelle posizioni precedentemente individuate ed in altre che fossero ritenute significative in accordo con l'ente di controllo, serviranno a verificare la conformità dei livelli di rumore ai limiti stabiliti dalla normativa vigente;
  - c) informazioni e dati che diano la descrizione della disposizione spaziale del singolo edificio con le caratteristiche di utilizzo del medesimo edificio e dei suoi locali, il tipo di utilizzo degli eventuali spazi aperti, la collocazione degli impianti tecnologici e dei parcheggi, la descrizione dei requisiti acustici degli edifici e di loro componenti previsti nel progetto;
  - d) le valutazioni relative alla compatibilità del nuovo insediamento in progetto con il clima acustico preesistente nell'area. Se la compatibilità dal punto di vista acustico è ottenuta tramite la messa in opera di sistemi di protezione dal rumore occorre fornire i dettagli tecnici descrittivi delle misure adottate nella progettazione e dei sistemi di protezione acustica preventivati;
  - e) la descrizione di eventuali significative variazioni di carattere acustico indotte dalla presenza del nuovo insediamento in aree residenziali o particolarmente protette già esistenti che sono vicine al nuovo insediamento e che saranno interessate dalle modifiche indotte dallo stesso.