



# Comune di Macherio

Provincia di Monza e della Brianza

Via Visconti, 39 – 20846

Cod. Fisc. 01039700156 - P. IVA 00702660960

Tel. 039 20756.1 - Fax 039 20756230

## **VERBALE DI DELIBERAZIONE DI COMPETENZA DELLA GIUNTA COMUNALE ADOTTATA DAL COMMISSARIO STRAORDINARIO**

**N° 59 del 21/05/2013**

**OGGETTO: PROROGA CONVENZIONE PER LA CONCESSIONE IN USO NON  
ESCLUSIVO AMBULATORI COMUNALI SITUATI NEL FABBRICATO DI  
VIA ITALIA N.13/15 A MEDICI DI BASE**

L'anno 2013 il giorno Ventuno del mese di Maggio, alle ore 11:25, presso la Sede Comunale, il Commissario Straordinario dott.ssa ALESSANDRA LAZZARI, nominata con Decreto del Presidente della Repubblica del 22/02/2013, per la provvisoria gestione del Comune di Macherio, assistita dal Vice Segretario Generale dott. Benedetto Cavallè.

Avendo assunto i poteri della Giunta Comunale, ai sensi dell'art. 48 del D.Lgs. n. 267/2000, provvede a deliberare sull'argomento indicato in oggetto.

## **DELIBERA DEL COMMISSARIO STRAORDINARIO N. 59 DEL 21/05/2013**

**OGGETTO: PROROGA CONVENZIONE PER LA CONCESSIONE IN USO NON ESCLUSIVO AMBULATORI COMUNALI SITUATI NEL FABBRICATO DI VIA ITALIA N.13/15 A MEDICI DI BASE**

### **IL COMMISSARIO STRAORDINARIO**

Rilevato che il Comune di Macherio è proprietario di un fabbricato situato in Macherio, in Via Italia, n. 13/15 che ospita attività di pubblico interesse, prevalentemente a carattere sociale e sanitario;

Rilevato che al piano terreno di tale immobile è stata ricavata, oltre ai locali che ospitano l'Ufficio Postale e la Farmacia, una struttura destinata ad ambulatorio medico, così composta: N° 4 sale visita, N° 1 vano accettazione, N° 1 sala d'attesa, N° 1 bagno personale e N° 2 blocchi bagni per gli utenti più bagno handicappati, oltre ad altri vani accessori, quale l'archivio e lo spazio per la strumentazione;

Rilevato che gli ambulatori, i quali dispongono di un vano di ingresso dall'esterno comune con la Farmacia, sono dotati dell'arredo e delle attrezzature necessarie per il loro utilizzo;

Rilevato che, in forza di convenzioni del 19/05/2005, al Rep. N° 1905, e del 15/10/2009 – Rep. n.2072, il Comune ha già messo a disposizione gli ambulatori in questione a favore di medici esercenti sul territorio sia per lo svolgimento dell'attività di medicina generale di base, sia per l'espletamento di servizi di pubblica utilità previsti e concordati con la ASL e con il Comune di Macherio per il periodo complessivo dal 19 maggio 2005 al 18 maggio 2013;

Rilevato che, al fine di consentire alla prossima Amministrazione Comunale la tempistica necessaria per la valutazione della convenzione in essere e l'eventuale rideterminazione delle condizioni contrattuali, si ritiene opportuno e conveniente prorogare la convenzione in corso per il periodo dal 19 maggio 2013 al 31 dicembre 2013;

Rilevato che, interpellati i medesimi medici di base, si è pervenuto ad un accordo in conformità ai patti dedotti nello schema di proroga della convenzione, allegato alla presente sotto la lettera A);

Visti i pareri espressi ai sensi del vigente art. 49, c.1, del D.Lgs. N° 267/2000, allegati al presente deliberato per farne parte integrante e sostanziale;

Ritenuto di dover disporre in materia;

Con i poteri della Giunta Comunale;

### **DELIBERA**

1. Di approvare, così come effettivamente approva, l'allegato schema di proroga, per il periodo dal 19/05/2013 al 31/12/2013, della convenzione per la concessione in uso non esclusivo a medici di base di ambulatori situati nel fabbricato di Via Italia n° 13/15 che, costituita da n°

13 articoli e da n° 2 allegati, forma parte integrante e sostanziale della presente deliberazione;

2. Di dare incarico al Responsabile del Servizio proponente di assumere, tutti gli atti necessari per l'esecuzione della presente deliberazione, dando atto che allo schema di proroga della convenzione approvato potranno essere apportate in sede di stipulazione anche lievi modifiche, purché compatibili con gli aspetti essenziali di esso ed in linea con gli oneri ivi previsti;
3. Di dichiarare l'immediata eseguibilità della presente deliberazione a norma dell'art. 134 - comma 4 - della Legge 267/00.

Allegati:        Pareri  
                  Schema di convenzione

# **COMUNE DI MACHERIO**

Provincia di Monza e Brianza

**Pareri in merito alla Proposta di deliberazione del**

**COMMISSARIO STRAORDINARIO**

(art.49,comma1 - del D.Lgs.18/8/2000,n.267)

\*\*\*\*\*

**OGGETTO: PROROGA CONVENZIONE PER LA CONCESSIONE IN USO NON ESCLUSIVO  
AMBULATORI COMUNALI SITUATI NEL FABBRICATO DI VIA ITALIA N.13/15 A MEDICI DI BASE -**

**UFFICIO PROPONENTE:** Settore Servizi alla Persona - Servizi Sociali

**PARERE DEL COORDINATORE DEL SETTORE**

Si esprime **PARERE FAVOREVOLE** in merito alla deliberazione di cui all'oggetto.

**Macherio,**

Il Coordinatore del Settore Servizi alla Persona  
Rivolta d.ssa Donatella

**REPUBBLICA ITALIANA**

**COMUNE DI MACHERIO**

**Provincia di Monza e della Brianza**

§ \* § \* § \*

**PROROGA CONVENZIONE PER LA CONCESSIONE IN USO NON ESCLUSIVO  
AMBULATORI COMUNALI SITUATI NEL FABBRICATO DI VIA ITALIA, N. 13/15 –  
PERIODO DAL 19/05/2013 AL 31/12/2013**

L'anno DUEMILATREDICI, addì \_\_\_\_\_ del mese di \_\_\_\_\_ nella Residenza Municipale sono comparsi avanti a me, Dott. FRANCESCO MIATELLO, Segretario del Comune di Macherio, i signori:

1) **Dott.ssa RIVOLTA DONATELLA** nata a Carate Brianza il 26/6/1969, nella sua qualità di Responsabile dei Servizi Sociali del Comune di Macherio, la quale dichiara di agire esclusivamente in nome, per conto e nell'interesse dell'Amministrazione che rappresenta - C.F.: 01039700156 – da una parte;

**E**

2) I Signori:

**BALDESCHI PATRIZIA**, nata a Urbino il 09/05/1956, residente a Macherio, Via Donizetti, n. 3, C.F. BLDPRZ56E49L500O;

**CATTANEO GUIDO MARIO**, nato a Macherio il 01/06/1954, residente a Macherio, Via Cavour, n. 17, C.F. CTTGMR54H01E786B;

**DE CAPITANI VIMERCATI MARIALUISA**, nata a Sovico il 18/12/1951, residente a Macherio, Viale Regina Margherita, n. 59, C.F. DCPMLS51T58I878V;

**REDAELLI ROBERTO**, nato a Milano il 03/12/1952, residente a Macherio, Via Mameli, n. 6, C.F. RDLRRT52T03F205O;

**VILLA MARCO ENRICO**, nato a Monza il 10/10/1957, residente a Macherio, Via Pasubio n. 4, C.F. VLLMCN57R10F704M;

tutti iscritti all'Ordine dei Medici della Provincia di Milano, rispettivamente, con i numeri 22970, 20280, 17255, 17984, 024430, convenzionati con il Servizio Sanitario Nazionale, in seguito indicati più semplicemente anche come "Medici" o "MMG" (Medici di Medicina Generale), dall'altra parte.

I componenti delle cui identità e capacità giuridica, io Ufficiale Rogante, sono personalmente certo, dopo aver rinunciato, col mio assenso, all'assistenza dei testimoni, dichiarano di voler

stipulare la seguente convenzione.

## **PREMESSO**

Che il Comune di Macherio è proprietario di un fabbricato situato in Macherio, in Via Italia, n. 13/15 che ospita attività di pubblico interesse, prevalentemente a carattere sociale e sanitario.

Che al piano terreno di tale immobile è stata ricavata, oltre ai locali che ospitano l'Ufficio Postale e la Farmacia, una struttura destinata ad ambulatorio medico, così composta: N° 4 sale visita, N° 1 vano accettazione, N° 1 sala d'attesa, N° 1 bagno personale e N° 2 blocchi bagni per gli utenti più bagno handicappati, oltre ad altri vani accessori, quali l'archivio, lo spazio per la strumentazione e, comunque, il tutto come dalla piantina che viene allegata alla presente convenzione sotto la lettera A).

Che gli ambulatori, i quali dispongono di un vano di ingresso dall'esterno comune con la Farmacia, sono dotati dell'arredo e delle attrezzature necessarie per il loro utilizzo in conformità a quanto previsto dalla presente convenzione, come dall'elenco allegato alla presente sotto la lettera B).

Che detti ambulatori sono stati concessi in uso non esclusivo per il periodo complessivo dal 19/05/2005 al 18/05/2013 a Medici come Centro Polifunzionale destinato ad erogare, in un'unica sede, prestazioni sia di medicina generale convenzionata, sia di medicina specialistica per patologie diffuse a larga utenza.

Che con deliberazione n.....del..... il Commissario Straordinario ha approvato lo schema di proroga della convenzione per il periodo 19 maggio 2013 – 31 dicembre 2013 , autorizzandone la stipula;

Tanto premesso, tra le parti come sopra costituite,

## **SI CONVIENE E SI STIPULA**

quanto segue:

### **1 - APPROVAZIONE PREMESSA**

Le parti approvano la premessa come parte integrante e sostanziale della presente convenzione.

### **2 - USO NON ESCLUSIVO DEGLI AMBULATORI**

Il COMUNE DI MACHERIO concede, per la durata della presente proroga di convenzione, in uso non esclusivo ai Medici qui costituiti, gli ambulatori – identificati al Foglio 3 – Mapp. 226, sub 701, aventi superficie lorda di mq. 250 – dotati dei mobili e delle attrezzature citati, per le ore necessarie allo svolgimento dell'attività di Medico di Medicina Generale (MMG) convenzionato con il

Servizio Sanitario Nazionale, conformemente all'orario depositato presso la ASL e all'espletamento di servizi di pubblica utilità previsti e concordati con la ASL e con il Comune di Macherio.

### **3 - DURATA DELLA PROROGA DELLA CONVENZIONE**

La presente proroga della convenzione ha la durata per il periodo dal 19 maggio 2013 al 31 dicembre 2013, dato il suo carattere di pubblica utilità, a meno che il progetto ideato non presenti più alcuna possibilità di raggiungere i fini prefissati. In tale caso, il Comune dovrà dare agli utilizzatori un preavviso di almeno sei mesi.

Durante il periodo di durata, ciascun medico potrà recedere da essa con un preavviso di almeno due mesi, da comunicarsi sia al Comune, sia agli altri utilizzatori degli ambulatori, con lettera raccomandata con avviso di ricevimento.

### **4 - SERVIZI ACCESSORI**

Il Comune provvede alla fornitura dei servizi accessori degli ambulatori relativamente all'energia elettrica, al gas, all'acqua ed al riscaldamento. Gli altri servizi, compreso quello delle pulizie, saranno assicurati direttamente a cura degli utilizzatori.

Gli utilizzatori non potranno imputare alcuna responsabilità al Comune e, conseguentemente, pretendere danni per la sospensione dei servizi di sua competenza, salvo che lo stesso non abbia ommesso di provvedere senza alcun giustificato motivo e, comunque, dopo specifica diffida ad adempiere entro congruo termine.

### **5 - CANONE D'USO DEGLI AMBULATORI**

Ciascun medico dovrà corrispondere al Comune un canone convenzionale per il periodo 19 maggio 2013 – 31 dicembre 2013, per l'utilizzo di ciascuna sala, spazi pertinenti, mobili ed attrezzature, pari ad Euro 1370.00 (dicesi milletrecentosettanta/00), oltre al rimborso delle spese sostenute dal Comune per la fornitura dei servizi accessori secondo i criteri di riparto di cui al successivo art. 7.

I due Medici che utilizzeranno un ambulatorio comune, Dott.ssa **BALDESCHI PATRIZIA** e Dott.ssa **DE CAPITANI VIMERCATI MARIALUISA**, dovranno corrispondere un canone di uso pari al 50% ciascuno.

Il canone di locazione potrà essere corrisposto da ciascun medico mediante la fatturazione di prestazioni professionali da rendersi, con l'accordo preventivo delle parti, in uno dei seguenti modi:

- a) Assistenza, con l'accordo degli Enti gestori, ospiti del C.P.F. e del C.D.D..

- b) Assistenza ospiti mini alloggi comunali protetti;
- c) Interventi urgenti a favore degli alunni delle scuole esistenti sul territorio comunale, in caso di infortuni o malori, a richiesta di un referente indicato dalla dirigenza scolastica;
- d) Attività di informazione e formazione in materia di igiene e sanità rivolta agli alunni delle scuole esistenti sul territorio comunale, concordato con la dirigenza scolastica;
- e) Attività di screening per fasce di età nell'ambito scolastico, concordate con la dirigenza scolastica;
- f) Attività di educazione alla salute rivolta alla popolazione o a fasce di essa, con particolare attenzione agli anziani e agli stranieri, secondo programmi concordati tra le parti costituite nella presente convenzione.

In via subordinata il canone di locazione, o parte di esso, potrà essere corrisposto mediante versamento presso il Tesoriere Comunale.

In nessun caso l'importo dovuto per le prestazioni potrà essere superiore al canone d'uso già maturato nel periodo soggetto alla regolazione. È, invece, consentito il congruaggio in numerario a favore del Comune.

Per tali motivi il canone verrà regolarizzato, con l'applicazione dei criteri di cui sopra, al termine del periodo di proroga. A tale scopo, entro 30 giorni dal termine del periodo di proroga i Medici invieranno al Comune le fatture delle prestazioni rese da ciascuno nell'anno precedente o, se già consegnate, un riepilogo delle stesse.

Le richieste di pagamento di saldo da parte del Comune dovranno essere soddisfatte entro 20 giorni. Il rimborso delle spese al Comune per la fornitura dei servizi accessori sarà effettuato con le modalità di cui al successivo art. 7.

## **6 – CONCESSIONE USO AMBULATORI AD ALTRI SOGGETTI**

Il Comune si riserva la possibilità di ammettere all'uso degli ambulatori altri medici sia di medicina di base che di medicina specialistica convenzionata ed Enti quali l'ASL o Aziende accreditate per le erogazioni di prestazioni sanitarie che siano in linea con l'attuazione del progetto più volte citato.

Rimane, ad ogni modo, convenuto tra le parti che le concessioni d'uso successive alla presente possono essere effettuate dal Comune sempre che le stesse non siano di turbamento o di limitazione rispetto a quelle precedenti e dietro preventivo accordo con i Medici.

In caso di concessione di uso a terzi, le parti si impegnano a ridefinire i criteri di riparto delle spese di cui al successivo art. 7. A tale scopo, i Medici indicano sin d'ora, quale loro rappresentante, il Dott. Redaelli Roberto, il cui operato vincolerà i rappresentati senza alcuna necessità di ratifica.



## **7 – RIMBORSO SPESE PER SERVIZI ACCESSORI**

Fermo restando quanto previsto nell'ultimo capoverso dell'articolo precedente, si conviene che le spese per la fornitura dei servizi accessori saranno ripartite dal Comune a carico degli utilizzatori, suddivise per il numero dei professionisti.

Le stesse, afferenti l'anno solare precedente, dovranno essere versate al Comune, in un'unica soluzione, entro 30 giorni dalla richiesta. La richiesta di provvedere al pagamento, corredata del prospetto di riparto, dovrà essere trasmessa a ciascun utilizzatore nel primo trimestre dell'anno successivo.

## **8 – MANUTENZIONE DEGLI AMBULATORI**

Le spese per la manutenzione degli ambulatori e pertinenze, sia ordinaria che straordinaria, sono a carico del Comune, il quale dovrà provvedere senza alcun indugio. Lo stesso non potrà vantare alcun diritto di rivalsa nei confronti degli utilizzatori.

Ciascuno degli utilizzatori risponderà nei confronti del Comune dei danni che saranno causati nel proprio ambulatorio, compresi mobili ed attrezzature.

## **9 – USO DEGLI AMBULATORI – DIVIETO DI CESSIONE**

Gli utilizzatori deterranno, in via non esclusiva, gli ambulatori, pertinenze, mobili ed attrezzature, per il solo uso per il quale vengono concessi, nei limiti degli orari e degli spazi ad essi assegnati, con divieto assoluto di cedere l'uso stesso ad altri, sia a titolo gratuito, sia a titolo oneroso, fatta salva la necessità delle eventuali sostituzioni. È vietata, conseguentemente, anche la cessione del contratto.

La consegna della chiave a ciascun utilizzatore viene effettuata solo ed esclusivamente per consentire l'uso previsto nella presente convenzione.

Il professionista, pertanto, è tenuto a custodirla con la diligenza del buon padre di famiglia. In difetto, oltre ad ogni altra conseguenza di legge, risponderà dei relativi danni.

## **10 – ATTIVITÀ PROFESSIONALE – DANNI**

Il Comune non assume alcuna responsabilità per le prestazioni che saranno fornite negli ambulatori. A tale scopo, lo stesso è da considerarsi solo ed esclusivamente come ente locatore, sia per quanto riguarda l'immobile, che per quanto attiene i mobili e le attrezzature.

Il Comune non garantisce, conseguentemente, il buon funzionamento delle attrezzature, il quale rimane di competenza e responsabilità degli utilizzatori.

## **11 – INADEMPIMENTO – RISOLUZIONE**

La presente convenzione cesserà di produrre effetto alla sua naturale scadenza e, comunque, anzitempo, nelle ipotesi di recesso di cui al precedente articolo 3.

La convenzione potrà risolversi prima della sua naturale scadenza anche quando ciascuna delle parti non adempia puntualmente alle proprie obbligazioni.

Si considera, ad ogni modo, inadempimento idoneo alla risoluzione il tardivo pagamento delle somme spettanti al Comune sia per il canone d'uso, sia a titolo di rimborso delle spese per i servizi accessori. A prescindere dalla risoluzione, sulle somme pagate oltre trenta giorni dalla richiesta, saranno dovuti al Comune gli interessi moratori pari al tasso ufficiale di sconto maggiorato di sette punti percentuali, fatto salvo il maggior danno.

## **12 – RINVIO**

Per quanto non previsto dalla presente convenzione, trovano applicazione le norme di legge vigenti, sia generali che speciali.

## **13 – REGISTRAZIONE**

La presente convenzione è soggetta a registrazione. Tutte le spese relative alla presente convenzione, comprese quelle di registrazione, faranno carico ai Medici.

Letto, confermato e sottoscritto.

**IL COMUNE DI MACHERIO**

**RIVOLTA D.ssa DONATELLA**

**I MEDICI:**

**Dott.ssa BALDESCHI PATRIZIA**

**Dott. CATTANEO GUIDO MARIO**

**Dott.ssa DE CAPITANI VIMERCATI**

**MARIALUISA**

Dott. REDAELLI ROBERTO

Dott. VILLA MARCO ENRICO

IL SEGRETARIO GENERALE

Dott. MIATELLO FRANCESCO

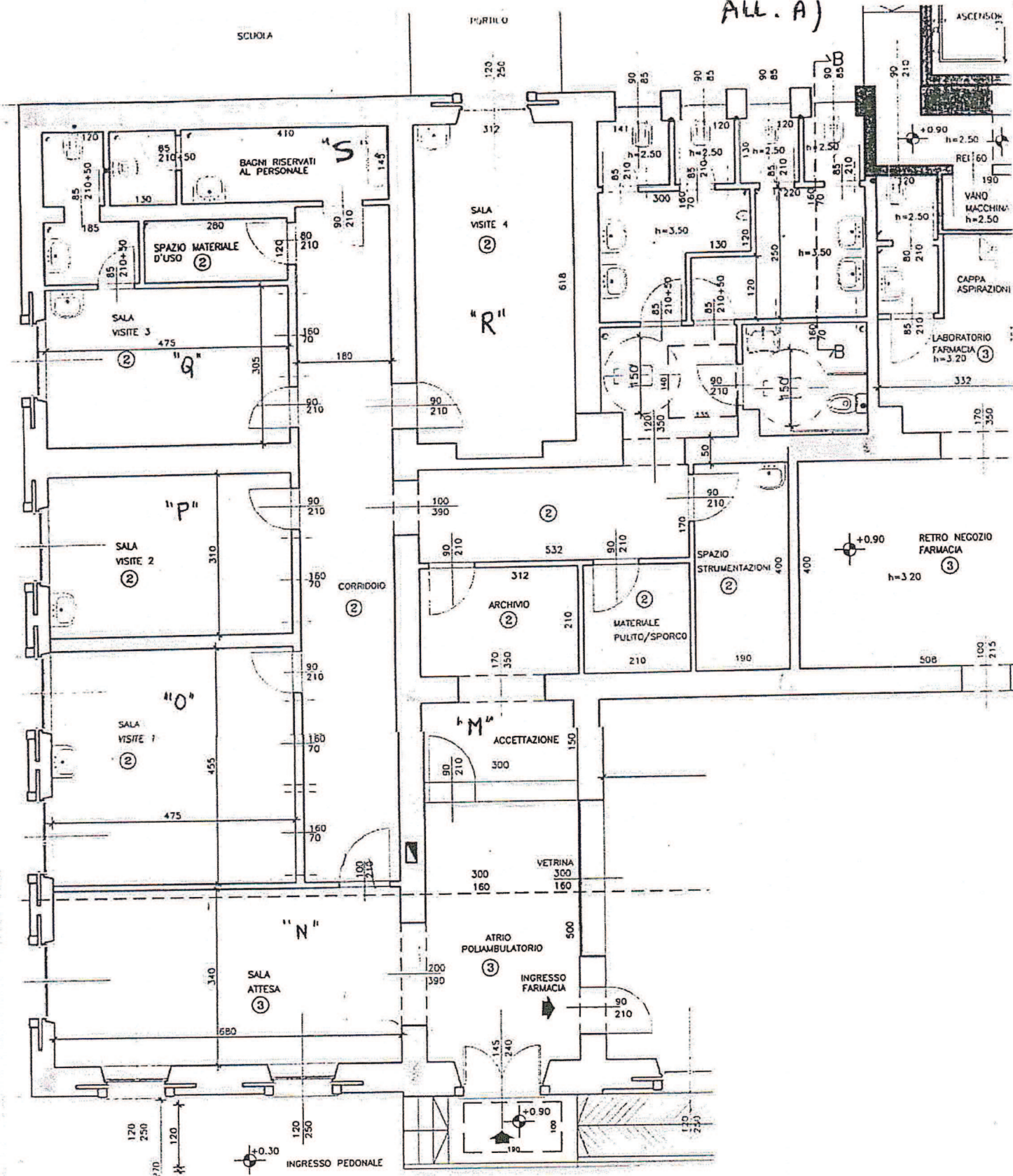



**Agenzia del Territorio  
CATASTO FABBRICATI**  
Ufficio Provinciale di  
Milano

Dichiarazione protocollo n. \_\_\_\_\_ del \_\_\_\_\_  
Planimetria di u.i.u. in Comune di Macherio  
Via Italia

civ. 13

**Identificativi Catastali:**

Sezione:  
Foglio: 3  
Particella: 226  
Subalterno: 701

Compilata da:  
Nebuloni Stefano  
Iscritto all'albo:  
Geometri

Prov. Milano

N. 8260

Scheda n. 1

Scala 1:200

**PIANO TERRA**

CORTILE STESSA DITTA

ALTRA UIU

CORTILE STESSA DITTA

VIA VITTORIO VENETO

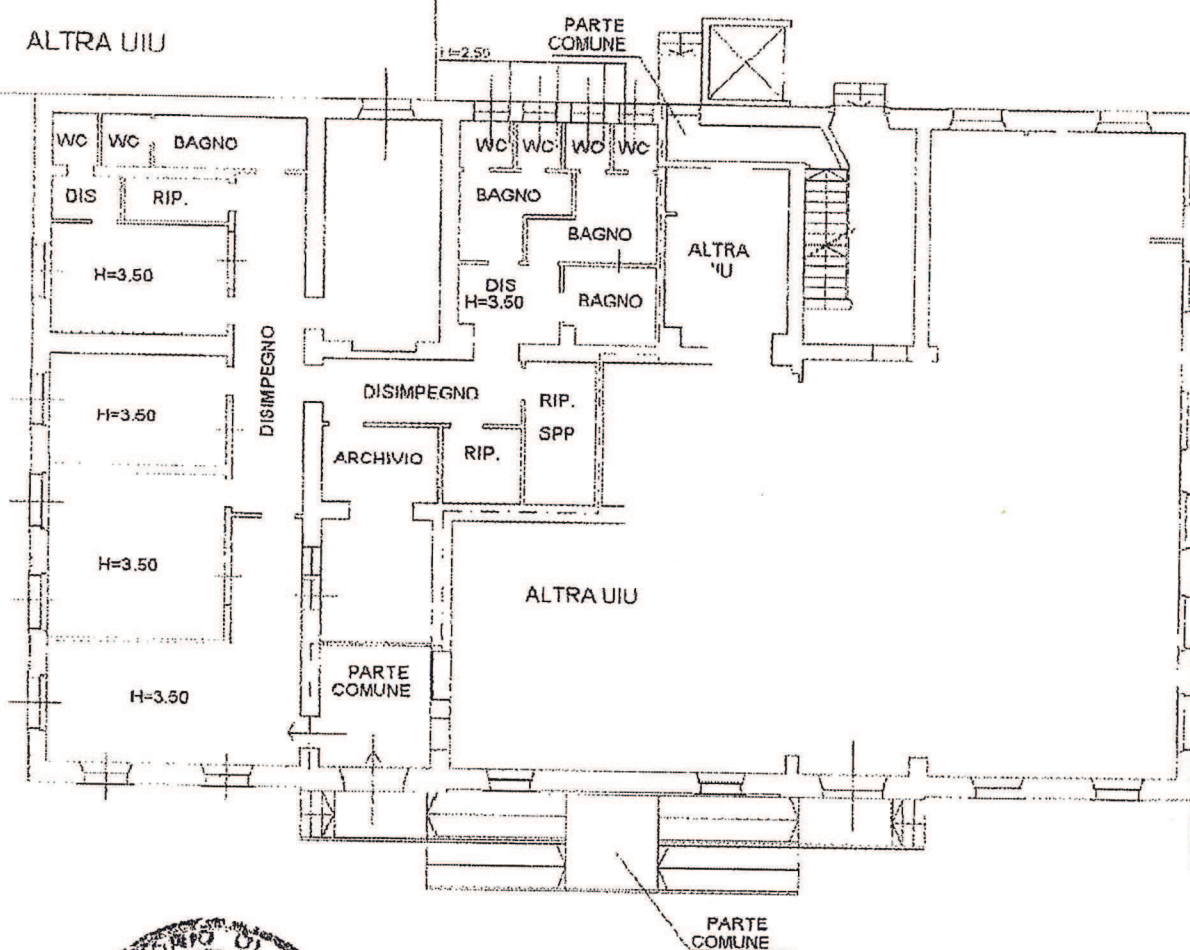

VIA ITALIA



**ELENCO MOBILI ED ATTREZZATURE IN DOTAZIONE AGLI AMBULATORI MEDICI - ALL. B)**  
**VIA ITALIA N° 13/15**

**LOCALE "M" - ATRIO/ACCETTAZIONE AMBULATORI**

N°	DESCRIZIONE
1	Mobile archivio composto da 2 elementi da 90x46,5x155h. con ante, con serratura + 2 elementi da 90x46,5x78,5h. da sovrapporre con ante, finitura facciate in melaminico acero
1	Mobile per fotocopiatrice 84x55x56h. su ruote, cassetti in metallo, finitura in melaminico acero + top di finitura
1	Appendiabiti da terra struttura in metallo verniciato grigio martellato, con 6 pomoli
1	Scrivania 160x80 + allungo 100x60 melaminico acero. Struttura in acciaio verniciato predisposto con passacavi + porta cpu e tastiera
1	Cassettiera 42x55x56h. a 3 cassetti con serratura melaminico acero, interno cassetti in metallo su ruote, con vaschetta p. cancelleria
1	Poltroncina su 5 ruote struttura grigio martellato, sedile e schienale rivestito in tessuto
2	Sedie visitatori grigio martellato e copolimero

**Piani lavoro:** Piani lavoro cm. 3,00 realizzati in conglomerato ligneo con rivestimento in melaminico acero con bordo ABS forte spessore in multistrato

**Gambe:** In lamiera d'acciaio verniciato con polveri epossidiche grigio antracite, regolabili in altezza, complete di piedini di livellamento. Predisposte per il passaggio/bloccaggio dei sistemi di elettrificazione. Tappi di finitura in PVC grigio. Struttura portante in lamiera di acciaio verniciato con polveri epossidiche grigio antracite.

**Cassettiere:** in conglomerato ligneo spessore cm. 1,8 rivestito in melaminico grigio chiaro, frontali cassetti e top in melaminico acero bordato sui 4 lati in ABS forte spessore. Interno cassetti in metallo con guide metalliche. Serratura a chiusura simultanea di tutti i cassetti con chiave in duplice copia e coprichiave in ABS nero. Ruote in nylon.

**Finiture dei mobili:**

**Struttura:** in conglomerato ligneo spessore cm. 1,8 rivestito in melaminico grigio chiaro, cappello e basamento con bordo antipolvere.

**Ripiani:** in metallo colore grigio chiaro predisposti per cartelle spessore cm. 2,5

**Ante:** in conglomerato ligneo spessore cm. 1,8 rivestito in melaminico acero. Maniglie a ponte in metallo verniciato nero cm. 25 circa e, dove specificato, aggiunta di chiave in duplice copia con coprichiave in abs nero. Cerniere metalliche regolabili con apertura a 95°

**Poltroncine:** Girevoli con 5 ruote, braccioli e base metallica finitura grigio martellato, elevazione a gas, struttura nero goffrato, sedile e schienale imbottito e rivestito in tessuto ignifugo classe 1M colore da definire

**Sedie:** Struttura metallica a 4 gambe verniciata grigio martellato, sedile e schienale in copolimero, colore da definire, sovrapponibili



## LOCALE "N" – SALA ATTESA AMBULATORI

N°	DESCRIZIONE
2	Barre con struttura metallica verniciata grigio martellato, piedi predisposti per fissaggio a pavimento, complete di distanziatori metallici per pareti, con 2 sedute fisse, sedile e schienale copolimero colore da definire con struttura metallica e 1 piano appoggio in copolimero colore da definire, cad. cm. 137 circa + 1 barra idem con 3 sedute cm. 137 circa + 2 barre con 4 sedute cm. 230 circa,
1	Panca/tavolino centrale cm. 280x55 (2x140) struttura metallica verniciata grigio martellato, piano superiore in melaminico acero bordato in ABS forte spessore sui 4 lati
1	Appendiabiti da terra struttura in metallo verniciato grigio martellato, con 6 pomoli

## LOCALI "O"-"P"-"Q"-"R" – SALE AMBULATORI

N°	DESCRIZIONE
4	Mobili composti da 1 elem. da 90x46,5x78,5h. ante legno e da 1 elem. da 45x46,5x78,5h. ante legno, top intero di finitura in melam. acero
4	Pattumiera inox con coperchio a pedale
2	Mobile composto da 1 elem. da 90x46,5x155h. con 3 ripiani interni, ante legno con serratura + 1 elem. 90x46,5x155h. con ante vetro e 3 ripiani interni, facciate e top di finitura in melam. acero (locali O e R)
2	Mobile composto da 1 elem. da 45x46,5x155h. con 3 ripiani interni, ante legno con serratura + 1 elem. 90x46,5x155h. con ante vetro e 3 ripiani interni, facciate e top di finitura in melam. acero (locali P e Q)
4	Scrivania 160x80 + allungo 100x60 melaminico acero. Struttura in acciaio verniciato predisposto con passacavi e porta cpu e tastiera estr.
4	Cassettiera 42x55x56h. a 3 cassetti con serratura melaminico acero, interno cassetti in metallo su ruote, con vaschetta p. cancelleria
4	Poltroncina con braccioli struttura grigio martellato, su 5 ruote sedile e schienale rivestita in tessuto
8	Sedie visitatori grigio martellato e copolimero
4	Dispenser asciugamani in carta monouso da parete bianco
4	Dispenser sapone liquido da parete bianco
8	Ganci portabiti a parete cromati
4	Lettini modello strong c/elevazione elettrica

**Piani lavoro:** Piani lavoro cm. 3,00 realizzati in conglomerato ligneo con rivestimento in melaminico acero con bordo ABS forte spessore in multistrato

**Gambe:** In lamiera d'acciaio verniciato con polveri epossidiche grigio antracite, regolabili in altezza, complete di piedini di livellamento. Predisposte per il passaggio/bloccaggio dei sistemi di elettrificazione. Tappi di finitura in PVC grigio. Struttura portante in lamiera di acciaio verniciato con polveri epossidiche grigio antracite.

**Cassettiere:** in conglomerato ligneo spessore cm. 1,8 rivestito in melaminico grigio chiaro, frontali cassetti e top in melaminico acero bordato sui 4 lati in ABS forte spessore. Interno cassetti in metallo con guide metalliche. Serratura a chiusura simultanea di tutti i cassetti con chiave in duplice copia e coprchiave in ABS nero. Ruote in nylon.

### Finiture dei mobili:

**Struttura:** in conglomerato ligneo spessore cm. 1,8 rivestito in melaminico grigio chiaro, cappello e basamento con bordo antipolvere.

**Ripiani:** in metallo colore grigio chiaro predisposti per cartelle spessore cm. 2,5

**Ante:** in conglomerato ligneo spessore cm. 1,8 rivestito in melam. acero. Maniglie a ponte metallo vern. nero cm. 25 circa e, dove specificato, aggiunta di chiave in duplice copia con coprchiave in abs nero. Cerniere metall. regolabili con apertura a 95° - **Ante vetro:** Vetro temperato con serratura

**Top:** Dove indicato, top di finitura in conglomerato ligneo rivestito in melaminico acero

**Poltroncine:** Girevoli con 5 ruote, braccioli e base metallica fin. grigio martellato, elevazione a gas, strutt. nero goffrato, sedile e schienale imbottito e rivestito in tess. ignifugo cl. 1M col. da definire

**Sedie:** Struttura metallica a 4 gambe verniciata grigio martellato, sedile e schienale in copolimero, colore da definire, sovrapponibili



## LOCALE "S" - MAGAZZINO PULIZIA

N°	DESCRIZIONE
1	Armadio composto da 1 elemento ante 90x46,5x193h. con 4 ripiani + 1 elemento idem con 1 solo ripiano (per scope) + 2 elementi da sovrapporre 90x46,5x117h. con 3 ripiani cad., finitura in melaminico acero

### Finiture dei mobili:

**Struttura:** in conglomerato ligneo spessore cm. 1,8 rivestito in melaminico grigio chiaro, cappello e basamento con bordo antipolvere.

**Ripiani:** in metallo colore grigio chiaro predisposti per cartelle spessore cm. 2,5

**Ante:** in conglomerato ligneo spessore cm. 1,8 rivestito in melaminico acero. Maniglie a ponte in metallo verniciato nero cm. 25 circa e, dove specificato, aggiunta di chiave in duplice copia con coprichiave in abs nero. Cerniere metalliche regolabili con apertura a 95°

**COMUNE DI MACHERIO**  
**Provincia di Monza e della Brianza**

**SERVIZI FINANZIARI**

**OGGETTO: PROROGA CONVENZIONE PER LA CONCESSIONE IN USO NON ESCLUSIVO AMBULATORI COMUNALI SITUATI NEL FABBRICATO DI VIA ITALIA N.13/15 A MEDICI DI BASE**

<p><b>Parere del responsabile dei Servizi Finanziari</b></p>
--

ai sensi dell'art. 49, comma 1 D.Lgs del 18/08/2000 n. 267

Esaminata la proposta, si esprime parere favorevole in merito alla regolarità contabile e si raccomanda l'attenzione sull'adeguamento del canone d'uso dei locali, in sede di nuova concessione, tenendo in considerazione sia la superficie dei locali che gli arredi.

Macherio, 17 Maggio 2013

**Il Coordinatore del Settore Finanziario**  
Citterio Adriana

Letto, confermato e sottoscritto.

IL COMMISSARIO STRAORDINARIO  
Dott.ssa ALESSANDRA LAZZARI

IL VICE SEGRETARIO GENERALE  
Dott. Benedetto Cavallé

---

**CERTIFICATO DI PUBBLICAZIONE E CONFORMITA'**

Si certifica che questa deliberazione è stata pubblicata mediante affissione all'Albo Pretorio di questo Comune, dal \_\_\_\_\_ e per quindici giorni consecutivi.

Dalla Residenza Municipale, addì \_\_\_\_\_

Registro pubblicazioni n. \_\_\_\_\_

IL MESSO COMUNALE

IL VICE SEGRETARIO GENERALE  
Dott. Benedetto Cavallé

---

Copia conforme all'originale, in carta libera, per uso amministrativo.

Dalla Residenza Municipale, addì \_\_\_\_\_

IL VICE SEGRETARIO GENERALE  
Dott. Benedetto Cavallé

---

**CERTIFICATO DI ESECUTIVITA'**

La presente deliberazione è divenuta esecutiva, a norma dell'art. 134 – 3° comma – del D.Lgs. 18.08.2000, N° 267

in data \_\_\_\_\_

IL Vice SEGRETARIO GENERALE  
Dott. Benedetto Cavallé