



Comune di Macherio

Provincia di Monza e della Brianza
Via Visconti, 39 – 20846

Cod. Fisc. 01039700156 - P. IVA 00702660960

Tel. 039 20756.1 - Fax 039 20756230

Verbale di deliberazione della Giunta Comunale

N° 13 del 30/01/2014

**OGGETTO: APPROVAZIONE CONVENZIONE PER LA CONCESSIONE IN USO
NON ESCLUSIVO AMBULATORI COMUNALI SITUATI NEL
FABBRICATO DI VIA ITALIA N° 13/15 A MEDICI DI BASE**

Il giorno 30/01/2014, alle ore 17:30, presso la Sede Comunale, convocati previa l'osservanza di tutte le formalità previste dalla vigente normativa, i Signori Assessori Comunali si sono riuniti per deliberare sulle proposte di deliberazione iscritte all'ordine del giorno.

Assume la presidenza il SINDACO, REDAELLI MARIAROSA, assistito dal SEGRETARIO GENERALE LOCATELLI DR. CLAUDIO.

Dei Signori componenti della Giunta Comunale di questo Comune:

		Presente
1) REDAELLI MARIAROSA	- Sindaco	S
2) CLAPIS MADDALENA	- Vice Sindaco	N
3) BONACINA FABIO	- Assessore	S
4) CASPANI RINO	- Assessore	S
5) TREMOLADA MASSIMO	- Assessore	N

Totale Presenti: 3 Totale assenti: 2

Il Presidente, accertato il numero legale per poter deliberare validamente, invita la Giunta Comunale ad assumere le proprie determinazioni sulla proposta di deliberazione indicata in oggetto.

DELIBERAZIONE N°13 del 30/01/2014

APPROVAZIONE CONVENZIONE PER LA CONCESSIONE IN USO NON ESCLUSIVO AMBULATORI COMUNALI SITUATI NEL FABBRICATO DI VIA ITALIA, N° 13/15 A MEDICI DI BASE

LA GIUNTA COMUNALE

Rilevato che il Comune di Macherio è proprietario di un fabbricato situato in Macherio, in Via Italia, n. 13/15 che ospita attività di pubblico interesse, prevalentemente a carattere sociale e sanitario;

Rilevato che al piano terreno di tale immobile è stata ricavata, oltre ai locali che ospitano l'Ufficio Postale e la Farmacia, una struttura destinata ad ambulatorio medico, così composta: N° 4 sale visita, N° 1 vano accettazione, N° 1 sala d'attesa, N° 1 bagno personale e N° 2 blocchi bagni per gli utenti più bagno handicappati, oltre ad altri vani accessori, quale l'archivio e lo spazio per la strumentazione;

Rilevato che gli ambulatori, i quali dispongono di un vano di ingresso dall'esterno comune con la Farmacia, sono dotati dell'arredo e delle attrezzature necessarie per il loro utilizzo;

Rilevato che, in forza di convenzioni del 19/05/2005, al Rep. N° 1905, del 15/10/2009, al Rep. N°2072 e della deliberazione del C.S. N° 59 del 21/05/2013, il Comune ha già messo a disposizione gli ambulatori in questione a favore di medici esercenti sul territorio sia per lo svolgimento dell'attività di medicina generale di base, sia per l'espletamento di servizi di pubblica utilità previsti e concordati con la ASL e con il Comune di Macherio per il periodo complessivo dal 19 maggio 2005 al 31 dicembre 2013;

Rilevato che il Comune ritiene opportuno e conveniente per la Comunità consentire ai medici di continuare ad effettuare le dette prestazioni sanitarie negli ambulatori di Via Italia, n° 13/15;

Rilevato che, interpellati i medesimi medici di base, si è pervenuto ad un accordo in conformità ai patti dedotti nello schema di convenzione allegato alla presente sotto la lettera A);

Dato atto che il canone d'uso degli ambulatori determinato nella convenzione Rep. N° 2072 è stato aggiornato tenendo conto della variazione percentuale dell'indice ISTAT nazionale intercorsa a partire dal mese di maggio 2005 fino a dicembre 2013, pari al 17,54% con arrotondamento per eccesso dello stesso;

Visti i pareri espressi ai sensi del vigente art. 49, c. 1, del D.Lgs. N° 267/2000, allegati al presente deliberato per farne parte integrante e sostanziale;

Con i voti unanimi dei presenti acquisiti in forma palese, per alzata di mano,

DELIBERA

1. Di approvare, così come effettivamente approva, l'allegato schema di convenzione per la concessione in uso non esclusivo a medici di base di ambulatori situati nel fabbricato di Via Italia n° 13/15 che, costituita da n° 13 articoli e da n° 2 allegati, forma parte integrante e sostanziale della presente deliberazione;

2. Di dare incarico al Responsabile del Servizio proponente di assumere tutti gli atti necessari per l'esecuzione della presente deliberazione, dando atto che allo schema di convenzione approvato potranno essere apportate in sede di stipulazione anche lievi modifiche, purché compatibili con gli aspetti essenziali di esso ed in linea con gli oneri ivi previsti;
3. Di dare atto che verrà richiesto il canone per l'uso del mese di gennaio 2014;
4. Di dichiarare con separata votazione, resa anch'essa all'unanimità, l'immediata eseguibilità della presente deliberazione a norma dell'art. 134, comma 4, del D.Lgs. N° 267/2000.

Allegati: Schema di Convenzione, con uniti: A – Piantina e B – Elenco mobili ed attrezzature
Pareri

COMUNE DI MACHERIO
Provincia di Monza e della Brianza

Decreto Legislativo 18.08.2000, N° 267 - Art. 49

Proposta di deliberazione della Giunta Comunale

OGGETTO: APPROVAZIONE CONVENZIONE PER LA CONCESSIONE IN USO NON ESCLUSIVO AMBULATORI COMUNALI SITUATI NEL FABBRICATO DI VIA ITALIA, N° 13/15 A MEDICI DI BASE

Ufficio proponente: SERVIZI SOCIALI

Parere del Coordinatore del Settore

La sottoscritta esprime parere favorevole di regolarità tecnica della presente proposta.

Macherio, 22/01/2014

**IL COORDINATORE SETTORE
SERVIZI ALLA PERSONA**
Rivolta Dr.ssa Donatella

Letto, confermato e sottoscritto.

IL PRESIDENTE
REDAELLI MARIAROSA

IL SEGRETARIO GENERALE
Dott. Claudio Locatelli

CERTIFICATO DI PUBBLICAZIONE E CONFORMITA'

Si certifica che questa deliberazione è stata pubblicata mediante affissione all'Albo Pretorio di questo Comune, dal _____ e per quindici giorni consecutivi.

Dalla Residenza Municipale, addì _____

Registro pubblicazioni n. _____

IL MESSO COMUNALE

IL SEGRETARIO GENERALE
Dott. Claudio Locatelli

Copia conforme all'originale, in carta libera, per uso amministrativo.

Dalla Residenza Municipale, addì _____

IL SEGRETARIO GENERALE
Dott. Claudio Locatelli

CERTIFICATO DI ESECUTIVITA'

La presente deliberazione è divenuta esecutiva, a norma dell'art. 134 – 3° comma – del D.Lgs. 18.08.2000, N° 267

in data _____

IL SEGRETARIO GENERALE
Dott. Claudio Locatelli

COMUNE DI MACHERIO
Provincia di Monza e della Brianza

§ * § * § *

**CONVENZIONE STIPULATA NELLA FORMA DI SCRITTURA
PRIVATA PER LA CONCESSIONE IN USO NON ESCLUSIVO
AMBULATORI COMUNALI SITUATI NEL FABBRICATO DI VIA
ITALIA, N. 13/15 – PERIODO 01/02/2014 – 31/12/2017**

L'anno DUEMILAQUATTORDICI, addì _____ del mese di _____ nella Residenza Municipale sono presenti i signori:

1) **Dott.ssa RIVOLTA DONATELLA** nata a Carate Brianza il 26/06/1969, nella sua qualità di Coordinatore del Settore Servizi alla Persona del Comune di Macherio, la quale dichiara di agire esclusivamente in nome, per conto e nell'interesse dell'Amministrazione che rappresenta - C.F.: 01039700156 – da una parte;

E

2) I Signori:

Dott.ssa BALDESCHI PATRIZIA, nata a Urbino il 09/05/1956, residente a Macherio, Via Donizetti, n. 3, C.F. BLDPRZ56E49L500O;

Dott. CATTANEO GUIDO MARIO, nato a Macherio il 01/06/1954, residente a Macherio, Via Cavour, n. 17, C.F. CTTGMR54H01E786B;

Dott.ssa DE CAPITANI VIMERCATI MARIALUISA, nata a Sovico il 18/12/1951, residente a Macherio, Viale Regina Margherita, n. 59, C.F. DCPMLS51T58I878V;

Dott. REDAELLI ROBERTO, nato a Milano il 03/12/1952, residente a Macherio, Via Mameli, n. 6, C.F. RDLRRT52T03F205O;

Dott. VILLA MARCO ENRICO, nato a Monza il 10/10/1957, residente a Macherio, Via Pasubio n. 4, C.F. VLLMCN57R10F704M; tutti iscritti all'Ordine dei Medici della Provincia di Milano, rispettivamente, con i numeri 22970, 20280, 17255, 17984, 024430, convenzionati con il Servizio Sanitario Nazionale, in seguito indicati più semplicemente anche come "Medici" o "MMG" (Medici di Medicina Generale), dall'altra parte.

PREMESSO

Che il Comune di Macherio è proprietario di un fabbricato situato in Macherio, in Via Italia, n. 13/15 che ospita attività di pubblico interesse, prevalentemente a carattere sociale e sanitario.

Che al piano terreno di tale immobile è stata ricavata, oltre ai locali che ospitano l'Ufficio Postale e la Farmacia, una struttura destinata ad ambulatorio medico, così composta: N° 4 sale visita, N° 1 vano accettazione, N° 1 sala d'attesa, N° 1 bagno personale e N° 2 blocchi bagni per gli utenti più bagno handicappati, oltre ad altri vani accessori, quali l'archivio, lo spazio per la strumentazione e, comunque, il tutto come dalla piantina che viene allegata alla presente convenzione sotto la lettera A).

Che gli ambulatori, i quali dispongono di un vano di ingresso dall'esterno comune con la Farmacia, sono dotati dell'arredo e delle attrezzature necessarie per il loro utilizzo in conformità a quanto previsto dalla presente convenzione, come dall'elenco allegato alla presente sotto la lettera B).

Che detti ambulatori sono stati concessi in uso non esclusivo per il periodo complessivo dal 19/05/2005 al 31/12/2013 a Medici come Centro Polifunzionale destinato ad erogare, in un'unica sede, prestazioni sia di medicina generale convenzionata, sia di medicina specialistica per patologie diffuse a larga utenza.

Che con deliberazione n. ... del la Giunta Comunale ha approvato lo

schema della convenzione per il periodo 1 febbraio 2014 – 31 dicembre 2017, autorizzandone la stipula.

Tanto premesso, tra le parti come sopra costituite,

SI CONVIENE E SI STIPULA

quanto segue:

1 - APPROVAZIONE PREMESSA

Le parti approvano la premessa come parte integrante e sostanziale della presente convenzione.

2 - USO NON ESCLUSIVO DEGLI AMBULATORI

Il COMUNE DI MACHERIO concede, per la durata della presente convenzione, in uso non esclusivo ai Medici qui costituiti, gli ambulatori – **identificati al Foglio 3 – Mapp. 226, sub 701, aventi superficie lorda di mq. 250** – dotati dei mobili e delle attrezzature citati, per le ore necessarie allo svolgimento dell'attività di Medico di Medicina Generale (MMG) convenzionato con il Servizio Sanitario Nazionale, conformemente all'orario depositato presso la ASL e all'espletamento di servizi di pubblica utilità previsti e concordati con la ASL e con il Comune di Macherio.

3 - DURATA DELLA CONVENZIONE

La presente convenzione ha la durata dalla data del 1 Febbraio 2014 al 31 Dicembre 2017, dato il suo carattere di pubblica utilità, a meno che il progetto ideato non presenti più alcuna possibilità di raggiungere i fini prefissati. In tale caso, il Comune dovrà dare agli utilizzatori un preavviso di almeno dodici mesi.

Durante il periodo di durata, ciascun medico potrà recedere da essa con un preavviso di almeno due mesi, da comunicarsi sia al Comune, sia agli altri utilizzatori degli ambulatori, con lettera raccomandata con avviso di ricevimento.

4 - SERVIZI ACCESSORI

Il Comune provvede alla fornitura dei servizi accessori degli ambulatori relativamente all'energia elettrica, al gas, all'acqua ed al riscaldamento. Gli altri servizi, compreso quello delle pulizie, saranno assicurati direttamente a cura degli utilizzatori.

Gli utilizzatori non potranno imputare alcuna responsabilità al Comune e, conseguentemente, pretendere danni per la sospensione dei servizi di sua competenza, salvo che lo stesso non abbia omissis di provvedere senza alcun giustificato motivo e, comunque, dopo specifica diffida ad adempiere entro congruo termine.

5 - CANONE D'USO DEGLI AMBULATORI

Ciascun medico dovrà corrispondere al Comune un canone convenzionale annuale per l'utilizzo di ciascuna sala, spazi pertinenti, mobili ed attrezzature, pari ad **Euro 2.600,00** (dicesi DUEMILASEICENTO/00), oltre al rimborso delle spese sostenute dal Comune per la fornitura dei servizi accessori secondo i criteri di riparto di cui al successivo art. 7.

I due Medici che utilizzeranno un ambulatorio comune, Dott.ssa **BALDESCHI PATRIZIA** e Dott.ssa **DE CAPITANI VIMERCATI MARIALUISA**, dovranno corrispondere un canone di uso pari al 50% ciascuno.

Il canone di locazione potrà essere corrisposto da ciascun medico mediante la fatturazione di prestazioni professionali da rendersi, con l'accordo preventivo delle parti, in uno dei seguenti modi:

- a) Assistenza, con l'accordo degli Enti gestori, ospiti del C.P.F. e del C.D.D..
- b) Interventi a favore degli alunni delle scuole esistenti sul territorio comunale, in caso di infortuni o malori, a richiesta di un referente indicato dalla dirigenza scolastica;
- c) Attività di informazione e formazione in materia di igiene e sanità rivolta

agli alunni delle scuole esistenti sul territorio comunale, concordato con la dirigenza scolastica;

- d) Attività di screening per fasce di età nell'ambito scolastico, concordate con la dirigenza scolastica;
- e) Attività di educazione alla salute rivolta alla popolazione o a fasce di essa, con particolare attenzione agli anziani e agli stranieri, secondo programmi concordati tra le parti costituite nella presente convenzione;
- f) Somministrazione di vaccino antinfluenzale a favore dei dipendenti comunali fornito dagli stessi;
- g) Rilascio certificazioni di idoneità psico-fisica per l'attività dei volontari civici.

A tal fine, all'inizio di ciascuna annualità l'Amministrazione Comunale concorda le iniziative da erogarsi da parte dei MMG negli ambiti sopra indicati.

In via subordinata il canone di locazione, o parte di esso, potrà essere corrisposto mediante versamento presso il Tesoriere Comunale.

In nessun caso l'importo dovuto per le prestazioni potrà essere superiore al canone d'uso già maturato nel periodo soggetto alla regolazione. È, invece, consentito il conguaglio in numerario a favore del Comune.

Il canone annuale verrà regolarizzato, con l'applicazione dei criteri di cui sopra, alle seguenti scadenze: acconto del 50% dello stesso al 30/06 di ciascun anno e saldo del restante 50% al 30/11 di ciascun anno. A tale scopo, entro 10 giorni dalle scadenze sopra previste i Medici invieranno al Comune le fatture delle prestazioni rese da ciascuno nel periodo precedente o, se già consegnate, un riepilogo delle stesse, ovvero provvederanno al relativo versamento presso il Tesoriere Comunale.

Le richieste di pagamento di saldo da parte del Comune dovranno essere

soddisfatte entro 20 giorni.

Il rimborso delle spese al Comune per la fornitura dei servizi accessori sarà effettuato con le modalità di cui al successivo art. 7.

6 – CONCESSIONE USO AMBULATORI AD ALTRI SOGGETTI

Il Comune si riserva la possibilità di ammettere all'uso degli ambulatori altri medici sia di medicina di base che di medicina specialistica convenzionata ed Enti quali l'ASL o Aziende accreditate per le erogazioni di prestazioni sanitarie che siano in linea con l'attuazione del progetto più volte citato.

Rimane, ad ogni modo, convenuto tra le parti che le concessioni d'uso successive alla presente possono essere effettuate dal Comune sempre che le stesse non siano di turbamento o di limitazione rispetto a quelle precedenti e dietro preventivo accordo con i Medici.

In caso di concessione di uso a terzi, le parti si impegnano a ridefinire i criteri di riparto delle spese di cui al successivo art. 7. A tale scopo, i Medici indicano sin d'ora, quale loro rappresentante, il Dott. Redaelli Roberto, il cui operato vincolerà i rappresentati senza alcuna necessità di ratifica.

7 – RIMBORSO SPESE PER SERVIZI ACCESSORI

Fermo restando quanto previsto nell'ultimo capoverso dell'articolo precedente, si conviene che le spese per la fornitura dei servizi accessori saranno ripartite dal Comune a carico degli utilizzatori, suddivise per il numero dei professionisti.

Le stesse, afferenti l'anno solare precedente, dovranno essere versate al Comune, in un'unica soluzione, entro 30 giorni dalla richiesta. La richiesta di provvedere al pagamento, corredata del prospetto di riparto, dovrà essere trasmessa a ciascun utilizzatore nel primo trimestre dell'anno successivo.

8 – MANUTENZIONE DEGLI AMBULATORI

Le spese per la manutenzione degli ambulatori e pertinenze, sia ordinaria che

straordinaria, sono a carico del Comune, il quale dovrà provvedere senza alcun indugio. Lo stesso non potrà vantare alcun diritto di rivalsa nei confronti degli utilizzatori.

Ciascuno degli utilizzatori risponderà nei confronti del Comune dei danni che saranno causati nel proprio ambulatorio, compresi mobili ed attrezzature.

9 – USO DEGLI AMBULATORI – DIVIETO DI CESSIONE

Gli utilizzatori deterranno, in via non esclusiva, gli ambulatori, pertinenze, mobili ed attrezzature, per il solo uso per il quale vengono concessi, nei limiti degli orari e degli spazi ad essi assegnati, con divieto assoluto di cedere l'uso stesso ad altri, sia a titolo gratuito, sia a titolo oneroso, fatta salva la necessità delle eventuali sostituzioni. È vietata, conseguentemente, anche la cessione del contratto, fatto salvo l'eventuale subentro di altro professionista in sostituzione definitiva di un medico titolare.

La consegna della chiave a ciascun utilizzatore viene effettuata solo ed esclusivamente per consentire l'uso previsto nella presente convenzione.

Il professionista, pertanto, è tenuto a custodirla con la diligenza del buon padre di famiglia. In difetto, oltre ad ogni altra conseguenza di legge, risponderà dei relativi danni.

10 – ATTIVITÀ PROFESSIONALE - DANNI

Il Comune non assume alcuna responsabilità per le prestazioni che saranno fornite negli ambulatori.

A tale scopo, lo stesso è da considerarsi solo ed esclusivamente come ente locatore, sia per quanto riguarda l'immobile, che per quanto attiene i mobili e le attrezzature.

Il Comune non garantisce, conseguentemente, il buon funzionamento delle attrezzature, il quale rimane di competenza e responsabilità degli utilizzatori.

11 – INADEMPIMENTO - RISOLUZIONE

La presente convenzione cesserà di produrre effetto alla sua naturale scadenza e, comunque, anzitempo, nelle ipotesi di recesso di cui al precedente articolo 3.

La convenzione potrà risolversi prima della sua naturale scadenza anche quando ciascuna delle parti non adempia puntualmente alle proprie obbligazioni.

Si considera, ad ogni modo, inadempimento idoneo alla risoluzione il tardivo pagamento delle somme spettanti al Comune sia per il canone d'uso, sia a titolo di rimborso delle spese per i servizi accessori. A prescindere dalla risoluzione, sulle somme pagate oltre trenta giorni dalla richiesta, saranno dovuti al Comune gli interessi moratori pari al tasso ufficiale di sconto maggiorato di sette punti percentuali, fatto salvo il maggior danno.

12 - RINVIO

Per quanto non previsto dalla presente convenzione, trovano applicazione le norme di legge vigenti, sia generali che speciali.

13 – REGISTRAZIONE IN CASO D'USO

La presente convenzione è soggetta a registrazione in caso d'uso a richiesta di una delle parti. In caso di registrazione l'imposta relativa sarà a carico esclusivamente della parte che la richiede.

Letto, confermato e sottoscritto in duplice originale, ad unico effetto che viene scambiato tra le parti in segno di reciproco consenso e approvazione.

IL COMUNE DI MACHERIO

IL COORDINATORE SETTORE SERVIZI ALLA PERSONA

Dott.ssa RIVOLTA DONATELLA

I MEDICI:

Dott.ssa BALDESCHI PATRIZIA

Dott. CATTANEO GUIDO MARIO

Dott.ssa DE CAPITANI VIMERCATI
MARIALUISA

Dott. REDAELLI ROBERTO

Dott. VILLA MARCO ENRICO

SCUOLA

PORTELLI

ALL. A)

ASCENSORI

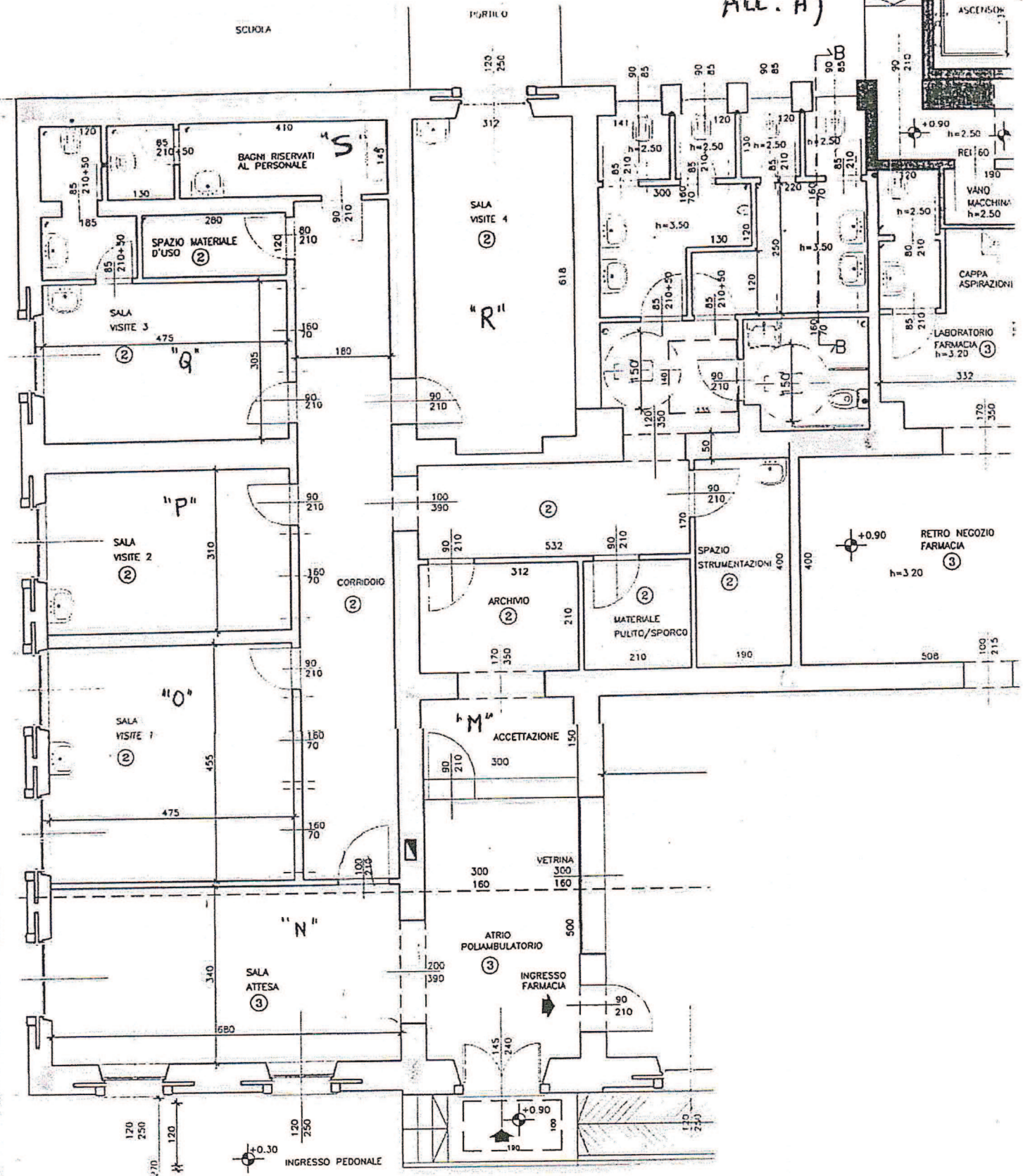

Agenzia del Territorio
CATASTO FABBRICATI
 Ufficio Provinciale di
 Milano

Dichiarazione protocollo n. _____ del _____
 Planimetria di u.i.u. in Comune di Macherio
 Via Italia

civ. 13

Identificativi Catastali:

Sezione:
 Foglio: 3
 Particella: 226
 Subalterno: 701

Compilata da:
 Nebuloni Stefano
 Iscritto all'albo:
 Geometri

Prov. Milano

N. 8260

Scheda n. 1

Scala 1:200

PIANO TERRA

CORTILE STESSA DITTA

ALTRA UIU

CORTILE STESSA DITTA

VIA VITTORIO VENETO

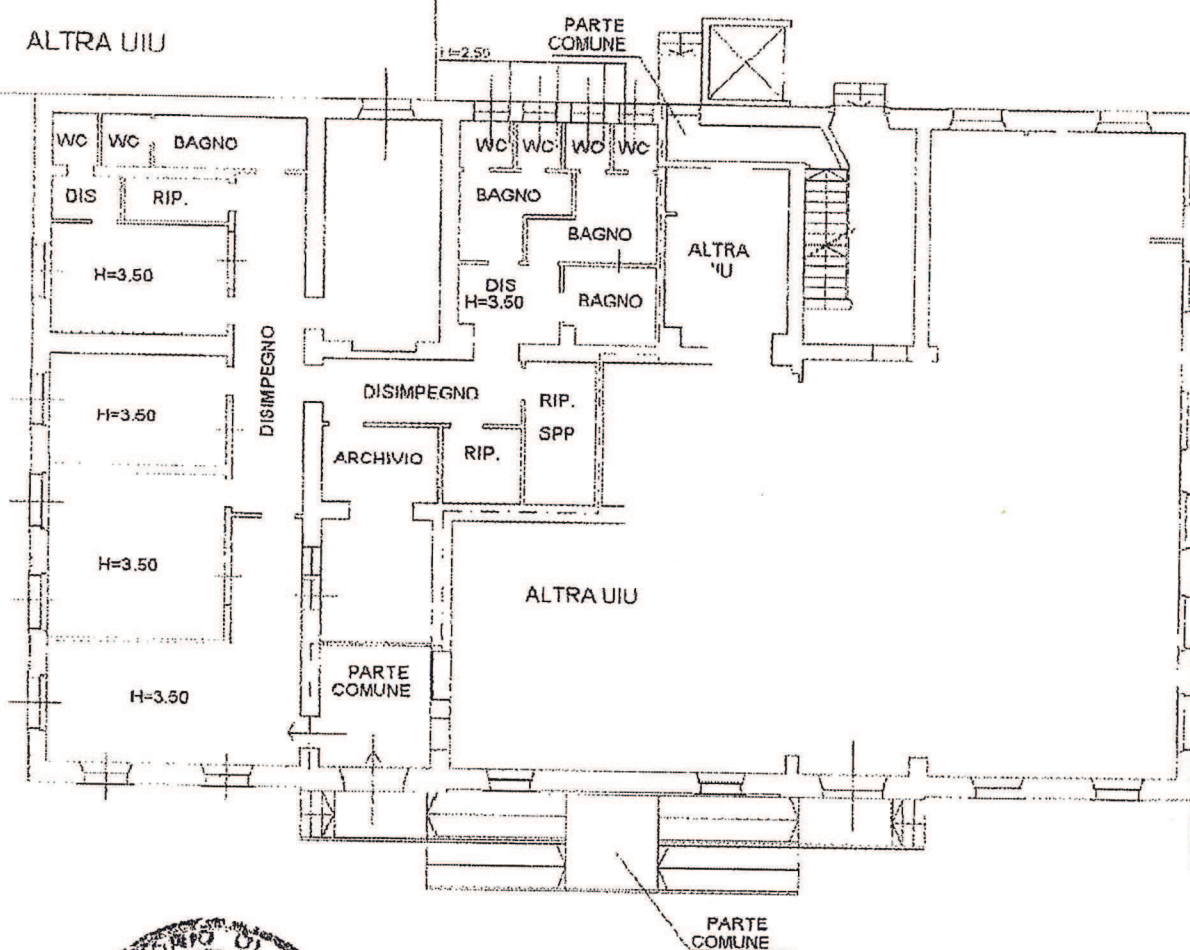

VIA ITALIA

ELENCO MOBILI ED ATTREZZATURE IN DOTAZIONE AGLI AMBULATORI MEDICI - ALL. B)
VIA ITALIA N° 13/15

LOCALE "M" - ATRIO/ACCETTAZIONE AMBULATORI

N°	DESCRIZIONE
1	Mobile archivio composto da 2 elementi da 90x46,5x155h. con ante, con serratura + 2 elementi da 90x46,5x78,5h. da sovrapporre con ante, finitura facciate in melaminico acero
1	Mobile per fotocopiatrice 84x55x56h. su ruote, cassetti in metallo, finitura in melaminico acero + top di finitura
1	Appendiabiti da terra struttura in metallo verniciato grigio martellato, con 6 pomoli
1	Scrivania 160x80 + allungo 100x60 melaminico acero. Struttura in acciaio verniciato predisposto con passacavi + porta cpu e tastiera
1	Cassettiera 42x55x56h. a 3 cassetti con serratura melaminico acero, interno cassetti in metallo su ruote, con vaschetta p. cancelleria
1	Poltroncina su 5 ruote struttura grigio martellato, sedile e schienale rivestito in tessuto
2	Sedie visitatori grigio martellato e copolimero

Piani lavoro: Piani lavoro cm. 3,00 realizzati in conglomerato ligneo con rivestimento in melaminico acero con bordo ABS forte spessore in multistrato

Gambe: In lamiera d'acciaio verniciato con polveri epossidiche grigio antracite, regolabili in altezza, complete di piedini di livellamento. Predisposte per il passaggio/bloccaggio dei sistemi di elettrificazione. Tappi di finitura in PVC grigio. Struttura portante in lamiera di acciaio verniciato con polveri epossidiche grigio antracite.

Cassettiere: in conglomerato ligneo spessore cm. 1,8 rivestito in melaminico grigio chiaro, frontali cassetti e top in melaminico acero bordato sui 4 lati in ABS forte spessore. Interno cassetti in metallo con guide metalliche. Serratura a chiusura simultanea di tutti i cassetti con chiave in duplice copia e coprichiave in ABS nero. Ruote in nylon.

Finiture dei mobili:

Struttura: in conglomerato ligneo spessore cm. 1,8 rivestito in melaminico grigio chiaro, cappello e basamento con bordo antipolvere.

Ripiani: in metallo colore grigio chiaro predisposti per cartelle spessore cm. 2,5

Ante: in conglomerato ligneo spessore cm. 1,8 rivestito in melaminico acero. Maniglie a ponte in metallo verniciato nero cm. 25 circa e, dove specificato, aggiunta di chiave in duplice copia con coprichiave in abs nero. Cerniere metalliche regolabili con apertura a 95°

Poltroncine: Girevoli con 5 ruote, braccioli e base metallica finitura grigio martellato, elevazione a gas, struttura nero goffrato, sedile e schienale imbottito e rivestito in tessuto ignifugo classe 1M colore da definire

Sedie: Struttura metallica a 4 gambe verniciata grigio martellato, sedile e schienale in copolimero, colore da definire, sovrapponibili

LOCALE "N" – SALA ATTESA AMBULATORI

N°	DESCRIZIONE
2	Barre con struttura metallica verniciata grigio martellato, piedi predisposti per fissaggio a pavimento, complete di distanziatori metallici per pareti, con 2 sedute fisse, sedile e schienale copolimero colore da definire con struttura metallica e 1 piano appoggio in copolimero colore da definire, cad. cm. 137 circa + 1 barra idem con 3 sedute cm. 137 circa + 2 barre con 4 sedute cm. 230 circa,
1	Panca/tavolino centrale cm. 280x55 (2x140) struttura metallica verniciata grigio martellato, piano superiore in melaminico acero bordato in ABS forte spessore sui 4 lati
1	Appendiabiti da terra struttura in metallo verniciato grigio martellato, con 6 pomoli

LOCALI "O"-"P"-"Q"-"R" – SALE AMBULATORI

N°	DESCRIZIONE
4	Mobili composti da 1 elem. da 90x46,5x78,5h. ante legno e da 1 elem. da 45x46,5x78,5h. ante legno, top intero di finitura in melam. acero
4	Pattumiera inox con coperchio a pedale
2	Mobile composto da 1 elem. da 90x46,5x155h. con 3 ripiani interni, ante legno con serratura + 1 elem. 90x46,5x155h. con ante vetro e 3 ripiani interni, facciate e top di finitura in melam. acero (locali O e R)
2	Mobile composto da 1 elem. da 45x46,5x155h. con 3 ripiani interni, ante legno con serratura + 1 elem. 90x46,5x155h. con ante vetro e 3 ripiani interni, facciate e top di finitura in melam. acero (locali P e Q)
4	Scrivania 160x80 + allungo 100x60 melaminico acero. Struttura in acciaio verniciato predisposto con passacavi e porta cpu e tastiera estr.
4	Cassettiera 42x55x56h. a 3 cassetti con serratura melaminico acero, interno cassetti in metallo su ruote, con vaschetta p. cancelleria
4	Poltroncina con braccioli struttura grigio martellato, su 5 ruote sedile e schienale rivestita in tessuto
8	Sedie visitatori grigio martellato e copolimero
4	Dispenser asciugamani in carta monouso da parete bianco
4	Dispenser sapone liquido da parete bianco
8	Ganci portabiti a parete cromati
4	Lettini modello strong c/elevazione elettrica

Piani lavoro: Piani lavoro cm. 3,00 realizzati in conglomerato ligneo con rivestimento in melaminico acero con bordo ABS forte spessore in multistrato

Gambe: In lamiera d'acciaio verniciato con polveri epossidiche grigio antracite, regolabili in altezza, complete di piedini di livellamento. Predisposte per il passaggio/bloccaggio dei sistemi di elettrificazione. Tappi di finitura in PVC grigio. Struttura portante in lamiera di acciaio verniciato con polveri epossidiche grigio antracite.

Cassettiere: in conglomerato ligneo spessore cm. 1,8 rivestito in melaminico grigio chiaro, frontali cassetti e top in melaminico acero bordato sui 4 lati in ABS forte spessore. Interno cassetti in metallo con guide metalliche. Serratura a chiusura simultanea di tutti i cassetti con chiave in duplice copia e coprichiave in ABS nero. Ruote in nylon.

Finiture dei mobili:

Struttura: in conglomerato ligneo spessore cm. 1,8 rivestito in melaminico grigio chiaro, cappello e basamento con bordo antipolvere.

Ripiani: in metallo colore grigio chiaro predisposti per cartelle spessore cm. 2,5

Ante: in conglomerato ligneo spessore cm. 1,8 rivestito in melam. acero. Maniglie a ponte metallo vern. nero cm. 25 circa e, dove specificato, aggiunta di chiave in duplice copia con coprichiave in abs nero. Cerniere metall. regolabili con apertura a 95° - **Ante vetro:** Vetro temperato con serratura

Top: Dove indicato, top di finitura in conglomerato ligneo rivestito in melaminico acero

Poltroncine: Girevoli con 5 ruote, braccioli e base metallica fin. grigio martellato, elevazione a gas, strutt. nero goffrato, sedile e schienale imbottito e rivestito in tess. ignifugo cl. 1M col. da definire

Sedie: Struttura metallica a 4 gambe verniciata grigio martellato, sedile e schienale in copolimero, colore da definire, sovrapponibili

LOCALE "S" - MAGAZZINO PULIZIA

N°	DESCRIZIONE
1	Armadio composto da 1 elemento ante 90x46,5x193h. con 4 ripiani + 1 elemento idem con 1 solo ripiano (per scope) + 2 elementi da sovrapporre 90x46,5x117h. con 3 ripiani cad., finitura in melaminico acero

Finiture dei mobili:

Struttura: in conglomerato ligneo spessore cm. 1,8 rivestito in melaminico grigio chiaro, cappello e basamento con bordo antipolvere.

Ripiani: in metallo colore grigio chiaro predisposti per cartelle spessore cm. 2,5

Ante: in conglomerato ligneo spessore cm. 1,8 rivestito in melaminico acero. Maniglie a ponte in metallo verniciato nero cm. 25 circa e, dove specificato, aggiunta di chiave in duplice copia con coprichiave in abs nero. Cerniere metalliche regolabili con apertura a 95°

COMUNE DI MACHERIO
Provincia di Monza e della Brianza

SERVIZI FINANZIARI

OGGETTO: APPROVAZIONE CONVENZIONE PER LA CONCESSIONE IN USO NON ESCLUSIVO AMBULATORI COMUNALI SITUATI NEL FABBRICATO DI VIA ITALIA N° 13/15 A MEDICI DI BASE

Parere del responsabile dei Servizi Finanziari

Esaminata la proposta, si esprime parere favorevole in merito alla regolarità contabile e si attesta che la relativa copertura finanziaria sarà verificata in sede di assunzione del relativo impegno di spesa, nei limiti espressi nel presente atto, ai sensi dell'art. 49, comma 1 D.Lgs del 18/08/2000 n. 267.

Macherio, 30 Gennaio 2014

Il Coordinatore del Settore Finanziario
Citterio Adriana