



# Comune di Macherio

Provincia di Monza e della Brianza  
Via Visconti, 39 – 20846

Cod. Fisc. 01039700156 - P. IVA 00702660960

Tel. 039 20756.1 - Fax 039 20756230

## **VERBALE DI DELIBERAZIONE DI COMPETENZA DEL CONSIGLIO COMUNALE ADOTTATA DAL COMMISSARIO STRAORDINARIO**

**N° 28 del 23/04/2013**

**OGGETTO: APPROVAZIONE RENDICONTO DI GESTIONE ESERCIZIO  
FINANZIARIO 2012**

L'anno 2013 il giorno ventitré del mese di aprile, alle ore 17:00, presso la Sede Comunale, il Commissario Straordinario dott.ssa ALESSANDRA LAZZARI, nominata con Decreto del Presidente della Repubblica del 22/02/2013, per la provvisoria gestione del Comune di Macherio, assistita dal Segretario Generale dott. Francesco Miatello.

Avendo assunto i poteri del Consiglio Comunale ai sensi dell'art. 42 del D.Lgs. n. 267/2000, provvede a deliberare sull'argomento indicato in oggetto.

## **DELIBERAZIONE DEL COMMISSARIO STRAORDINARIO N. 28 DEL 23/04/2013**

### **APPROVAZIONE RENDICONTO DI GESTIONE ESERCIZIO FINANZIARIO 2012**

#### **IL COMMISSARIO STRAORDINARIO CON I POTERI DEL CONSIGLIO COMUNALE**

Viste le disposizioni previste dall'art. 151 del D.Lgs. 18/08/2000, n. 267, relative alla formazione del rendiconto della gestione comprendente il conto del bilancio e il conto del tesoriere;

Visto il conto reso dal Tesoriere del Comune nei termini di legge, corredato di tutti gli atti ed i documenti relativi agli incassi ed ai pagamenti;

Visto lo schema del Conto Consuntivo e la relazione illustrativa dei risultati della gestione, di cui all'art. 151, sesto comma, del D.Lgs. n. 267/2000, presentata con i poteri della Giunta Comunale, approvati con atto n. 24 del 11/04/2013;

Visti il Prospetto di conciliazione, il Conto economico e il Conto del patrimonio, redatti secondo gli schemi di cui al D.P.R. 194/96;

Rilevato che il Revisore dei conti ha provveduto, in conformità allo statuto ed al regolamento di contabilità del Comune, alla verifica della corrispondenza del rendiconto alle risultanze della gestione, redigendo apposita relazione che accompagna la presente deliberazione in conformità a quanto stabilito dall'art. 239 primo comma, lettera d) D.Lgs.267/2000;

Visto l'elenco dei residui approvato a seguito di riaccertamento ai sensi dell'art. 228 del D.lgs. n. 267/2000;

Viste le determinazioni n. 72/2013 e n. 141/2013 redatte dal Servizio Finanziario e Contabile inerenti la presa d'atto dei rendiconti anno 2012 degli Agenti Contabili e del Concessionario Società Equitalia SpA;

Tenuto in considerazione il rispetto del Patto di stabilità interno;

Visti tutti gli atti che sono stati in precedenza richiamati;

Visto lo Statuto del Comune;

Visto il Regolamento comunale di Contabilità;

Visti i pareri di cui all'art. 49 del D.Lgs. n. 267/2000 allegati al presente deliberato per farne parte integrante e sostanziale;

Il Consiglio Comunale, udita la proclamazione della votazione da parte del Sindaco Presidente,

#### **D E L I B E R A**

**1.** Di approvare il Conto Consuntivo dell'Esercizio Finanziario 2012 in tutti i suoi contenuti dal quale emerge il seguente quadro riassuntivo della gestione finanziaria ed il risultato finale della stessa:

<b>RISULTANZE</b>	<b>RESIDUI</b>	<b>COMPETENZA</b>	<b>TOTALE</b>
FONDO DI CASSA AL 01/01/2012			3.234.017,85
RISCOSSIONI	505.451,73	4.089.497,39	4.594.949,12
PAGAMENTI	902.403,55	3.590.466,26	4.492.869,81
FONDO DI CASSA AL 31/12/2012			3.336.097,16
RESIDUI ATTIVI	439.230,72	726.178,87	1.165.409,59
RESIDUI PASSIVI	222.472,96	945.538,57	1.168.011,53
<b>AVANZO DI AMMINISTRAZIONE</b>			<b>3.333.495,22</b>
DI CUI:			
DA SPESE ACCESSORIE PERSONALE DIP.			451,37
DA DONAZIONE VINCOLATA A OPERE SOCIALI			13.798,05
DA FONDO SVALUTAZIONE CREDITI			37.193,28
DA FONDI FINANZIATI DA OO.UU.			1.252.850,26
PER INVESTIMENTI PROVENTI DA ALTRI FONDI			918.791,30
FONDI NON VINCOLATI			1.110.410,96

2. Di approvare il prospetto di conciliazione, il conto economico e il conto del patrimonio, così come previsti dal D.P.R. n. 194/96;
3. Di procedere, in conformità a quanto previsto dalla determinazione del Servizio Finanziario n. 116 del 28/02/2012, all'aggiornamento dei residui attivi e passivi degli esercizi finanziari 2011 e precedenti come risultano alla chiusura dell'esercizio 2012 ed alla variazione delle previsioni dei residui per l'anno 2012, secondo i prospetti allegati che fanno parte integrante della presente deliberazione;
4. Di dare atto dell'insussistenza di passività arretrate e pregresse a tutto il 31/12/2012, come da attestazioni rilasciate dai responsabili di P.O.;
5. Di dare atto che dall'esame del conto e della relazione del Revisore non risultano motivi per rilevare responsabilità a carico degli amministratori e dei tesorieri;
6. Di prendere atto del Prospetto Spese di Rappresentanza anno 2012 (art. 16, comma 26, D.L. 138/2011);
7. Di prendere atto delle note informative contenenti la verifica dei crediti e debiti reciproci tra l'Ente e le società partecipate: Alsi SpA, ASML SpA, BrianzAcque srl, asseverate dai rispettivi organi di revisione; per le Società a partecipazione indiretta Gelsia reti e Gelsia srl risultano concordanti i crediti e i debiti, anche se le stesse non hanno provveduto all'asseverazione da parte dei propri revisori;
8. Di prendere atto delle risultanze dei tagli delle spese, disposti dall'art. 6 del D.L. 7/2010;
9. Di disporre all'art. 64 del Regolamento di contabilità, il deposito, presso la Segreteria Comunale, dandone notizia al pubblico mediante avviso affisso per quindici giorni all'Albo del Comune, affinché ogni cittadino possa prenderne visione e presentare, entro otto giorni dall'ultimo di deposito, eventuali reclami od osservazioni.

**IN SEGUITO**

**IL COMMISSARIO STRAORDINARIO  
CON I POTERI DEL CONSIGLIO COMUNALE**

Dato atto di quanto sopra;  
Visto l'art. 134, comma 4, del D.Lgs. 267/2000;

**DELIBERA**

Di dichiarare la deliberazione di cui sopra immediatamente eseguibile.

Allegati:

- Elenco dei residui attivi e passivi, distinti per anno di provenienza;
- Prospetto di conciliazione;
- Conto del Patrimonio;
- Conto Economico;
- Attestazione in ordine alla presenza di debiti fuori bilancio al 31.12.2012;
- Elenco delle variazioni di bilancio adottate;
- Elenco delle spese finanziate con i proventi delle concessioni edilizie;
- Quadro riassuntivo della gestione di cassa recante il timbro e la firma del tesoriere;
- Elenco delle spese finanziate con avanzo di amministrazione;
- Prospetto di raffronto dati SIOPE;
- Tabella dei parametri gestionali, secondo i modelli approvati con il D.P.R. n. 194/96;
- Tabella dei parametri di riscontro della situazione di deficitarietà strutturale, secondo il modello approvato;
- Copia della verifica del rispetto del Patto di Stabilità 2012;
- Prospetto spese rappresentanza;
- Nota informativa dei crediti e debiti reciproci tra l'Ente e le Società partecipate;
- Relazione illustrativa della Giunta;
- Relazione del Revisore dei conti;
- Parere favorevole ex art. 49 D.Lgs. n. 267/2000

**COMUNE DI MACHERIO**  
**Provincia di Monza e della Brianza**

\* \* \* \* \*

*D. Lgs. 18.08.2000 N.267 Art. 49*

\* \* \* \* \*

***Proposta di deliberazione del Consiglio Comunale***

***Oggetto: Approvazione Rendiconto di gestione Esercizio finanziario 2012***

***Ufficio proponente: RAGIONERIA***

***Parere in ordine alla regolarità tecnica e contabile***

*Vista la proposta di deliberazione di approvazione del Conto Consuntivo relativo all'esercizio finanziario 2012;*

*Verificata la regolarità contabile;*

*Considerata la corrispondenza degli accertamenti e degli impegni;*

*Verificata la rispondenza del conto reso dal Tesoriere Comunale;*

*Verificate, infine, le risposdenze dell'avanzo di amministrazione;*

*la sottoscritta Responsabile dei servizi finanziari esprime parere favorevole in ordine alla regolarità tecnica e contabile della proposta, ai sensi dell'art. 49 del Decreto Legislativo N. 267 del 18.08.2000.*

*Macherio, 19 Aprile 2013*

***Il Coordinatore del Settore Finanziario***  
***(Citterio Rag. Adriana)***

**Patto di stabilità interno 2012 - Art. 31, commi 20 e 20 bis, della legge n. 183/2011**  
(Legge n. 183/2011 e Decreto Legge n. 16/2012)

**PROSPETTO per la CERTIFICAZIONE  
della verifica del rispetto degli obiettivi del patto di stabilità interno 2012**

da trasmettere entro il termine perentorio del 31 marzo 2013

**COMUNE MACHERIO**

VISTO il decreto n. 0020386 del Ministero dell'economia e delle finanze del 5 giugno 2012 concernente la determinazione degli obiettivi programmatici relativi al patto di stabilità interno 2012 delle Province e dei Comuni con popolazione superiore a 5.000 abitanti;

VISTO il decreto n. 0053363 del Ministero dell'economia e delle finanze del 9 luglio 2012 concernente il monitoraggio semestrale del "patto di stabilità interno" per l'anno 2012 delle Province e dei Comuni con popolazione superiore a 5.000 abitanti;

VISTI i risultati della gestione di competenza e di cassa dell'esercizio 2012;

VISTE le informazioni sul monitoraggio del patto di stabilità interno 2012 trasmesse da questo Ente mediante il sito web "http://pattostabilitainterno.tesoro.it".

**SI CERTIFICANO LE SEGUENTI RISULTANZE:**

		<i>Importi in migliaia di euro</i>
<b>SALDO FINANZIARIO 2012</b>		
		<b>Competenza mista</b>
1	ENTRATE FINALI (al netto delle esclusioni previste dalla norma)	4.444
2	SPESE FINALI (al netto delle esclusioni previste dalla norma)	4.135
3=1-2	SALDO FINANZIARIO	309
4	SALDO OBIETTIVO 2012	308
5	SPAZI FINANZIARI ACQUISITI CON IL PATTO ORIZZONTALE NAZIONALE 2012 (art. 4-ter, comma 2, decreto legge n. 16 del 2012)	0
6	Pagamenti di residui passivi di parte capitale (o, per gli enti che partecipano alla sperimentazione in materia di armonizzazione dei sistemi contabili, di cui all'articolo 36 del decreto legislativo 23 giugno 2011, n. 118, pagamenti per impegni già assunti al 31 dicembre del 2011) di cui al comma 6, articolo 4-ter del decreto legge 2 marzo 2012, n. 16	0
7=5-6	SPAZI FINANZIARI ACQUISITI CON IL PATTO ORIZZONTALE NAZIONALE 2012 E NON UTILIZZATI PER PAGAMENTI DI RESIDUI PASSIVI IN CONTO CAPITALE (o, per gli enti che partecipano alla sperimentazione in materia di armonizzazione dei sistemi contabili, di cui all'articolo 36 del decreto legislativo 23 giugno 2011, n. 118, per pagamenti di impegni già assunti al 31 dicembre del 2011). Art. 4-ter, comma 6, decreto legge n. 16 del 2012	0
8=4+7	SALDO OBIETTIVO 2012 FINALE	308
9=3-8	DIFFERENZA TRA SALDO FINANZIARIO E OBIETTIVO ANNUALE FINALE	1

Sulla base delle predette risultanze si certifica che:

☒

il patto di stabilità interno per l'anno 2012 è stato rispettato

☐

il patto di stabilità interno per l'anno 2012 NON E' STATO RISPETTATO

LUOGO

DATA 26/03/2013

IL PRESIDENTE / IL SINDACO

ORGANO DI REVISIONE ECONOMICO-FINANZIARIA

IL RESPONSABILE DEL SERVIZIO FINANZIARIO



**ALLEGATO**

**SCHEMA TIPO DEL PROSPETTO**

(Denominazione dell'ente) COMUNE DI MACHERIO  
Provincia di MONZA e della BRIANZA

**ELENCO DELLE SPESE DI RAPPRESENTANZA  
SOSTENUTE DAGLI ORGANI DI GOVERNO DELL'ENTE  
NELL'ANNO 20 12**

*(articolo 16, comma 26, del decreto legge 13 agosto 2011, n. 138)*

Delibera di approvazione regolamento n. — del —

*(Indicare gli estremi del regolamento dell'ente (se risulta adottato) che disciplina le spese di rappresentanza)*

**SPESE DI RAPPRESENTANZA SOSTENUTE NELL'ANNO 20** 12 <sup>1</sup>

Descrizione dell'oggetto della spesa	Occasione in cui la spesa è stata sostenuta	Importo della spesa (euro)
	NEGATIVO	
<b>Totale delle spese sostenute</b>		

DATA \_\_\_\_\_

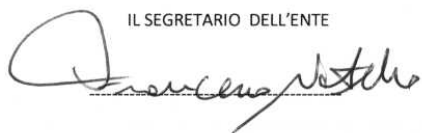
IL SEGRETARIO DELL'ENTE  



IL RESPONSABILE DEL SERVIZIO FINANZIARIO  

IL/ORGANO DI REVISIONE ECONOMICO FINANZIARIO <sup>2</sup>  

(1) Ai fini dell'elencazione si richiamano i seguenti principi e criteri generali desunti dal consolidato orientamento della giurisprudenza:

- stretta correlazione con le finalità istituzionali dell'ente;
- sussistenza di elementi che richiedano una proiezione esterna delle attività dell'ente per il migliore perseguimento dei propri fini istituzionali;
- rigorosa motivazione con riferimento allo specifico interesse istituzionale perseguito, alla dimostrazione del rapporto tra l'attività dell'ente e la spesa erogata, nonché alla qualificazione del soggetto destinatario dell'occasione della spesa;
- rispondenza a criteri di ragionevolezza e di congruità rispetto ai fini.

(2) E' richiesta la sottoscrizione di almeno due componenti del collegio, sempreché il regolamento di contabilità non preveda la presenza di tutti i componenti per il funzionamento, ovvero dell'unico revisore nei casi in cui l'organo sia costituito da un solo revisore.



**COMUNE DI MACHERIO**  
**Provincia di Monza e della Brianza**

COMUNE DI MACHERIO		
11 APR 2013		
Prot. N°	3583	
Tit.	Cl.	Fasc.

**Nota informativa ex art. 6, c. 4, D.L. 95/2012**

L'articolo 6, comma 4, del D.L. 95/2012, recante disposizioni urgenti per la revisione della spesa pubblica, convertito con modificazioni, dalla Legge n. 135/2012, ha stabilito che, a decorrere dall'esercizio finanziario 2012, i Comuni e le Province devono allegare al rendiconto della gestione una nota informativa contenente la verifica dei crediti e debiti reciproci tra l'ente e le società partecipate.

La predetta nota, asseverata dai rispettivi organi di revisione, evidenzia analiticamente eventuali discordanze e ne fornisce la motivazione; in tal caso il Comune o la Provincia adottano senza indugio, e comunque non oltre il termine dell'esercizio finanziario in corso, i provvedimenti necessari ai fini della riconciliazione delle partite debitorie e creditorie.

Dalla verifica in oggetto, sono emerse le seguenti risultanze:

Ragione sociale	Quota di partecipazione Diretta
ALTO LAMBRO SERVIZI IDRICI SPA	1,5%

E' stata verificata la non rispondenza tra i saldi dei crediti/debiti risultanti alla data del 31/12/2012 nel rendiconto della gestione del Comune e i corrispondenti saldi risultanti dalla contabilità aziendale della società come evidenziato nel seguente prospetto:

**Società A.L.S.I. SPA**

	Rendiconto del Comune	Contabilità della Società
Credito Comune al 31/12/2012	0	€ 116.926,35
Debito Comune al 31/12/2012	0	0

Motivazione discordanza: L'Ente non avendo partecipato all'assemblea che approvava la ripartizione della quota ha ritenuto, in attesa del perfezionamento inerente l'utilizzo della quota distribuita, non provvedere all'accertamento del credito spettante.

La presente nota informativa viene allegata al rendiconto della gestione dell'esercizio finanziario 2012

Macherio 26-03-2013



Il Responsabile Finanziario



### ASSEVERAZIONE DELL'ORGANO DI REVISIONE DEL COMUNE

Il sottoscritto Lissoni Cesare Mario, in qualità di Revisore Unico del Comune di Macherio, assevera, in ottemperanza all'articolo 6, comma 4, del D.L. 95/2012, che i saldi dei crediti/debiti risultanti alla data del 31/12/2012 dal rendiconto della gestione del Comune e dalla contabilità aziendale della Società ALTO LAMBRO SERVIZI IDRICI SPA corrispondono con gli importi evidenziati nella suddetta tabella.

Il sottoscritto prende atto delle motivazioni a supporto della riconciliazione tra le due posizioni.

Macherio 26-03-2013

Il Revisore Unico

Lissoni Cesare Mario

### ASSEVERAZIONE DELL'ORGANO DI REVISIONE DELLA SOCIETA'

Il sottoscritto LOMBARDI MAREO MARIA, in qualità di Revisore/Presidente del Collegio Sindacale della Società ALTO LAMBRO SERVIZI IDRICI SPA, assevera, in ottemperanza all'articolo 6, comma 4, del D.L. 95/2012 che i saldi dei crediti/debiti risultanti alla data del 31/12/2012 dal rendiconto della gestione del Comune e dalla contabilità aziendale della Società A.L.S.I. SPA corrispondono con gli importi evidenziati nella suddetta tabella.

Il sottoscritto prende atto delle motivazioni a supporto della riconciliazione tra le due posizioni.

Macherio 05-04-2013

Il Revisore/Presidente del Collegio Sindacale

Lombardi Mareo Maria

**COMUNE DI MACHERIO**  
Provincia di Monza e della Brianza

COMUNE DI MACHERIO		
11 APR 2013		
Prot. N°	3584	
Th	Cl	Fasc.

**Nota informativa ex art. 6, c. 4, D.L. 95/2012**

L'articolo 6, comma 4, del D.L. 95/2012, recante disposizioni urgenti per la revisione della spesa pubblica, convertito con modificazioni, dalla Legge n. 135/2012, ha stabilito che, a decorrere dall'esercizio finanziario 2012, i Comuni e le Province devono allegare al rendiconto della gestione una nota informativa contenente la verifica dei crediti e debiti reciproci tra l'ente e le società partecipate.

La predetta nota, asseverata dai rispettivi organi di revisione, evidenzia analiticamente eventuali discordanze e ne fornisce la motivazione; in tal caso il Comune o la Provincia adottano senza indugio, e comunque non oltre il termine dell'esercizio finanziario in corso, i provvedimenti necessari ai fini della riconciliazione delle partite debitorie e creditorie.

Dalla verifica in oggetto, sono emerse le seguenti risultanze:

Ragione sociale	Quota di partecipazione diretta
AZIENDA SERVIZI MUNICIPALIZZATI LOMBARDA S.p.A.	0.6473%

I saldi dei crediti/debiti risultanti alla data del 31/12/2012 nel rendiconto della gestione del Comune risultano coincidenti con i corrispondenti saldi risultanti dalla contabilità aziendale delle società.

L'importo dei saldi in oggetto viene evidenziato nella seguente tabella:

Ragione sociale	Credito del Comune	Debito del Comune
A.S.M.L. S.p.A.	19.687,60	0

La presente nota informativa viene allegata al rendiconto della gestione dell'esercizio finanziario 2012

Macherio 26.03.2013



Il Responsabile Finanziario

## ASSEVERAZIONE DELL'ORGANO DI REVISIONE DEL COMUNE

Il sottoscritto Lissoni Cesare Mario, in qualità di Revisore Unico del Comune di Macherio, assevera, in ottemperanza all'articolo 6, comma 4, del D.L. 95/2012, che i saldi dei crediti/debiti risultanti alla data del 31/12/2012 dal rendiconto della gestione del Comune, come sopra riportati, risultano coincidenti con i corrispondenti saldi risultanti dalla contabilità aziendale della Società AZIENDA SERVIZI MULTISETTORIALI LOMBARDA S.P.A.

Macherio 26.03.2013



Il Revisore Unico

*Lissoni Cesare Mario*

## ASSEVERAZIONE DELL'ORGANO DI REVISIONE DELLA SOCIETA'

Il sottoscritto IVANO OTTO LINI, in qualità di Revisore/Presidente del Collegio Sindacale della Società AZIENDA SERVIZI MULTISETTORIALI LOMBARDA S.P.A., assevera, in ottemperanza all'articolo 6, comma 4, del D.L. 95/2012 che i saldi dei crediti/debiti risultanti alla data del 31/12/2012 dal rendiconto della gestione del Comune, come sopra riportati, risultano coincidenti con i corrispondenti saldi risultanti dalla contabilità aziendale della società A.S.M.L. SPA.

Macherio 24.03. 2013

Il Revisore/Presidente del Collegio Sindacale

*Ivano Otto Lini*

**COMUNE DI MACHERIO**  
**Provincia di Monza e della Brianza**

COMUNE DI MACHERIO		
11 APR 2013		
Prot. N°	3585	
Tit.	Cl.	Fasc.

**Nota informativa ex art. 6, c. 4, D.L. 95/2012**

L'articolo 6, comma 4, del D.L. 95/2012, recante disposizioni urgenti per la revisione della spesa pubblica, convertito con modificazioni, dalla Legge n. 135/2012, ha stabilito che, a decorrere dall'esercizio finanziario 2012, i Comuni e le Province devono allegare al rendiconto della gestione una nota informativa contenente la verifica dei crediti e debiti reciproci tra l'ente e le società partecipate.

La predetta nota, asseverata dai rispettivi organi di revisione, evidenzia analiticamente eventuali discordanze e ne fornisce la motivazione; in tal caso il Comune o la Provincia adottano senza indugio, e comunque non oltre il termine dell'esercizio finanziario in corso, i provvedimenti necessari ai fini della riconciliazione delle partite debitorie e creditorie.

Dalla verifica in oggetto, sono emerse le seguenti risultanze:

Ragione sociale	Quota di partecipazione Indiretta
BRIANZACQUE Srl	6,54% (Quota partecip. A.S.M.L Spa) 26,62% (Quota partecip. ALSI Spa)

I saldi dei crediti/debiti risultanti alla data del 31/12/2012 nel rendiconto della gestione del Comune risultano coincidenti con i corrispondenti saldi risultanti dalla contabilità aziendale delle società.

L'importo dei saldi in oggetto viene evidenziato nella seguente tabella:

Ragione sociale	Credito del Comune	Debito del Comune
BRIANZACQUE Srl	0	0

La presente nota informativa viene allegata al rendiconto della gestione dell'esercizio finanziario 2012

Macherio 26.03.2013



Il Responsabile Finanziario

## ASSEVERAZIONE DELL'ORGANO DI REVISIONE DEL COMUNE

Il sottoscritto Lissoni Cesare Mario, in qualità di Revisore Unico del Comune di Macherio, assevera, in ottemperanza all'articolo 6, comma 4, del D.L. 95/2012, che i saldi dei crediti/debiti risultanti alla data del 31/12/2012 dal rendiconto della gestione del Comune, come sopra riportati, risultano coincidenti con i corrispondenti saldi risultanti dalla contabilità aziendale della Società BRIANZACQUE Srl.

Macherio 26.03.2013



Il Revisore Unico

*Lissoni Cesare Mario*

## ASSEVERAZIONE DELL'ORGANO DI REVISIONE DELLA SOCIETA'

Il sottoscritto BRAMBILLA ENRICO, in qualità di ~~Revisore~~ Presidente del Collegio Sindacale della Società BRIANZACQUE Srl, assevera, in ottemperanza all'articolo 6, comma 4, del D.L. 95/2012 che i saldi dei crediti/debiti risultanti alla data del 31/12/2012 dal rendiconto della gestione del Comune, come sopra riportati, risultano coincidenti con i corrispondenti saldi risultanti dalla contabilità aziendale della società Brianzacque Srl.

Macherio 04 APRILE 2013

Il Revisore/Presidente del Collegio Sindacale

*Enrico Brambilla*

Comune di Macherio

**RELAZIONE TECNICA  
AL CONTO DI BILANCIO**

**2012**

**Comune di Macherio**  
**Relazione tecnica al conto di bilancio 2012**

**INDICE DEGLI ARGOMENTI TRATTATI**

**Conto del bilancio e conto del patrimonio 2012**

Introduzione all'analisi dei dati di bilancio	4
Considerazioni di carattere generale	6
Risultato di amministrazione	7
Risultato di amministrazione nel quinquennio	8
Risultato gestione di competenza	10
Gestione di competenza nel quinquennio	11
Gestione dei residui nel quinquennio	13
Conto del patrimonio	15
Conto del patrimonio nel biennio	16

**Gestione della competenza 2012**

Bilancio suddiviso nelle componenti	18
Il bilancio corrente	20
Il bilancio investimenti	23
Movimenti di fondi	26
Servizi per conto di terzi	27

**Indicatori finanziari 2012**

Contenuto degli indicatori	28
01. Grado di autonomia finanziaria	36
02. Grado di autonomia tributaria	37
03. Grado di dipendenza erariale	38
04. Incidenza delle entrate tributarie sulle entrate proprie	39
05. Incidenza delle entrate extratributarie sulle entrate proprie	40
06. Pressione delle entrate proprie pro capite	41
07. Pressione finanziaria pro capite	42
08. Pressione tributaria pro capite	43
09. Trasferimenti erariali pro capite	44
10. Trasferimenti regionali pro capite	45
11. Grado di rigidità strutturale	46
12. Grado di rigidità per costo personale	47
13. Grado di rigidità per indebitamento	48
14. Incidenza indebitamento totale su entrate correnti	49
15. Rigidità strutturale pro capite	50
16. Costo del personale pro capite	51
17. Indebitamento pro capite	52
18. Incidenza del costo personale sulla spesa corrente	53
19. Costo medio del personale	54
20. Propensione all'investimento	55
21. Investimenti pro capite	56
22. Abitanti per dipendente	57
23. Risorse gestite per dipendente	58
24. Finanziamento spesa corrente finanziata con contributi	59
25. Finanziamento degli investimenti con contributi	60
26. Trasferimenti correnti pro capite	61
27. Trasferimenti in conto capitale pro capite	62

**Andamento delle entrate nel quinquennio 2008 - 2012**

Riepilogo entrate per titoli	63
Le entrate tributarie	65
I trasferimenti correnti	68
Le entrate extratributarie	71
Le alienazioni di beni ed i trasferimenti di capitale	73
Le accensioni di prestiti	75

**Andamento delle uscite nel quinquennio 2008 - 2012**

Riepilogo uscite per titoli	77
Le spese correnti	79
Le spese in conto capitale	81
Il rimborso di prestiti	83



**Principali scelte di gestione 2012**

Il costo e la dinamica del personale	85
Il livello di indebitamento	87
L'avanzo o il disavanzo applicato	91

**Servizi erogati nel 2012**

Considerazioni generali	93
I servizi a carattere istituzionale	95
Servizi a domanda individuale	96
Servizi a domanda individuale - Andamento nel quinquennio 2008 - 2012	100
Servizi a carattere produttivo	103

**Commenti Finali**

## **Conto del bilancio e conto del patrimonio**

### **Introduzione all'analisi dei dati di consuntivo**

Ogni organizzazione economica individua i propri obiettivi primari, pianifica il reperimento delle risorse necessarie e destina i mezzi disponibili per realizzare quanto programmato. Il comune, in quanto azienda erogatrice di servizi a beneficio della collettività, non fa eccezione a questa regola. La programmazione iniziale degli interventi, decisa con l'approvazione del bilancio di previsione, indica le finalità dell'amministrazione, il grado di priorità nelle scelte, precisa l'entità delle risorse da movimentare ed infine specifica la destinazione delle stesse al finanziamento di spese correnti o degli interventi in conto capitale.

L'approvazione del rendiconto, e con essa la stesura ufficiale del conto di bilancio e del conto del patrimonio, diventa il momento più adatto per verificare quanto, di tutto questo, è stato poi effettivamente realizzato. Questa analisi, pertanto, viene orientata in una direzione ben precisa, che tende a misurare la capacità tecnica, o quanto meno la possibilità economica e finanziaria, di tradurre gli obiettivi inizialmente ipotizzati in risultati effettivamente conseguiti. È in questa occasione che il consiglio, la giunta e i responsabili dei servizi, verificano i risultati complessivamente ottenuti dall'organizzazione comunale. Partendo proprio da queste considerazioni, l'ordinamento finanziario e contabile prevede che "il conto del bilancio dimostra i risultati finali della gestione autorizzatoria contenuta nel bilancio annuale rispetto alle previsioni (..)" (D.Lgs.267/2000, art.228/1).

Mentre nel corso dell'esercizio le scelte operate da ogni amministrazione tendono ad interessare solo singoli aspetti della complessa attività del comune, in occasione dell'approvazione del bilancio di previsione, prima, e del rendiconto di fine gestione, poi, la discussione si estende fino a ricomprendere valutazioni di natura e contenuto più generale. Non è più il singolo elemento che conta ma il risultato complessivamente ottenuto nell'anno finanziario appena concluso.

Il legislatore, molto sensibile a queste esigenze, ha introdotto l'obbligo di accludere ai conti finanziari ed economici di fine esercizio, che continuano a mantenere una connotazione prevalentemente numerica, anche un documento ufficiale dal contenuto prettamente espositivo. Ne consegue che "al rendiconto è allegata una relazione illustrativa della giunta che esprime le valutazioni di efficacia dell'azione condotta sulla base dei risultati conseguiti in rapporto ai programmi ed ai costi sostenuti" (D.Lgs.267/00, art.151/6).

Questa Relazione al conto del bilancio, pertanto, si propone di esporre i dati più significativi dell'attività dell'ente

riportando sia le risultanze finali di questo esercizio che l'andamento dei dati finanziari registrato nell'ultimo quinquennio. Allo stesso tempo, l'analisi simultanea dei principali fattori di rigidità del bilancio (costo del personale ed indebitamento) e del risultato conseguito nella attività indirizzate verso la collettività (servizi istituzionali, a domanda individuale e di carattere economico) consente di esprimere talune efficaci valutazioni sui "risultati conseguiti in rapporto ai programmi ed ai costi sostenuti".

Con tali premesse, l'analisi proposta si svilupperà in successivi passi per seguire una logica espositiva che andrà ad interessare, in sequenza:

- I risultati registrati nel Conto del bilancio e Conto del patrimonio, mettendo in luce l'avanzo o il disavanzo conseguito (competenza e residui) e l'andamento della gestione economico/patrimoniale (variazione del patrimonio);
- I dati che si riferiscono alla sola Gestione della competenza, soffermando l'attenzione sui risultati conseguiti dalla gestione corrente, dagli investimenti, dai movimenti di fondi e dai servizi per conto di terzi;
- L'esposizione di un sistema articolato di Indicatori finanziari, ottenuto dal rapporto di dati esclusivamente finanziari, o dal rapporto tra dati finanziari e valori demografici;
- L'analisi dell'Andamento delle entrate nel quinquennio, raggruppate a livello di categoria;
- L'analisi dell'Andamento delle uscite nel quinquennio, raggruppate a livello di funzione;
- I riflessi prodotti sugli equilibri di bilancio da alcune delle Principali scelte di gestione, come la dinamica del personale, il livello di indebitamento e l'applicazione dell'avanzo o il ripiano dell'eventuale disavanzo;
- Il bilancio dei Servizi erogati dal comune, sotto forma di servizi a domanda individuale, istituzionali, o produttivi.

La notevole mole di informazioni contenute in questo documento, ma soprattutto la semplicità nell'esposizione degli argomenti trattati, aiuterà gli amministratori, i responsabili dei servizi e in generale tutti i cittadini, a comprendere le complesse dinamiche finanziarie che regolano le scelte operative del comune, e questo sia nel versante delle entrate che in quello delle uscite.

La Relazione tecnica al conto di bilancio, infatti, è lo strumento ideale per rileggere in chiave comprensibile il contesto tecnico/finanziario all'interno del quale viene promossa e poi si sviluppa l'attività dell'ente, sempre rivolta a soddisfare le legittime aspettative dell'intera collettività, come quelle del singolo cittadino/utente. La richiesta di maggiori risorse operata direttamente in ambito territoriale, che è anche il frutto di un aumentato grado di indipendenza finanziaria del comune, comporta il dovere morale per l'Amministrazione di accrescere il grado di trasparenza nella lettura dei fatti di gestione. Ed il rendiconto finale di esercizio, è proprio il momento adatto per sviluppare questo tipo di analisi.

## **Conto del bilancio e conto del patrimonio**

### **Considerazioni di carattere generale**

Il complesso e articolato processo di amministrazione, proprio di un moderno ente locale, si compone di continui interventi connessi con l'adozione di scelte mirate e con la successiva messa in atto di comportamenti ritenuti idonei a raggiungere i fini prestabiliti. Amministrare una realtà locale, infatti, significa gestire tutte le risorse umane, finanziarie e tecnologiche a disposizione, per raggiungere prefissati obiettivi di natura politica e sociale.

La gestione di questi mezzi è preceduta dalla fase in cui si individuano le scelte programmatiche, dato che sono proprio queste le decisioni che dirigeranno l'attività dell'ente nel successivo esercizio. Competente ad adottare gli indirizzi di carattere generale, approvando nello stesso momento la distribuzione delle corrispondenti risorse, è il massimo organismo di partecipazione politica dell'ente, e cioè il Consiglio comunale, i cui membri sono eletti direttamente dai cittadini. La programmazione di tipo politico, infatti, precede quella ad indirizzo operativo che è delegata, per quanto riguarda l'individuazione delle direttive operative, alla Giunta comunale, mentre l'attività concreta di gestione è di stretta competenza dell'apparato tecnico.

È proprio per garantire la necessaria coerenza delle direttive operative con la programmazione generale di tipo politico che "il consiglio è l'organo di indirizzo e di controllo politico e amministrativo. Il consiglio ha competenza limitatamente ai seguenti atti fondamentali: statuti dell'ente e delle aziende speciali (...), programmi, relazioni previsionali e programmatiche, piani finanziari, programmi triennali e elenco annuale dei lavori pubblici, bilanci annuali e pluriennali (...)" (D.Lgs.267/00, art.42/1-2).

Per esercitare in pieno le prerogative connesse con la pianificazione dell'attività dell'ente, la fase di programmazione è collocata in un preciso momento temporale che precede l'inizio dell'esercizio, ed è per questo motivo che "gli enti locali deliberano entro il 31 dicembre il bilancio di previsione per l'anno successivo" (D.Lgs.267/00, art.151/1). Una volta superato questo importante adempimento, tutto si trasferisce alla gestione quotidiana delle risorse di parte corrente e investimento, il cui esito finale - e cioè la verifica sul raggiungimento degli obiettivi stabiliti ad inizio esercizio - viene misurato e poi valutato ad esercizio terminato. Anche le conclusioni di natura prettamente finanziaria si delineano solo a rendiconto, quando il bilancio del comune potrà mostrare un risultato di amministrazione che sarà in attivo (Avanzo) o in passivo (Disavanzo).

Partendo da questa premessa, l'avanzo o il disavanzo rilevato a fine esercizio è composto dai risultati rispettivamente conseguiti dalla gestione della competenza e da quella dei residui. Le origini e le caratteristiche di questi saldi contabili sono diverse. Il risultato della gestione di competenza (parte corrente ed investimenti), ad esempio, fornisce un ottimo parametro per valutare la capacità dell'ente di utilizzare le risorse che si sono rese disponibili nel corso dell'esercizio (accertamenti). Il risultato della gestione dei residui, invece, offre utili informazioni sull'esito delle registrazioni contabili effettuate in anni precedenti, il cui esito finale era stato però rinviato agli esercizi successivi (residui attivi e passivi da riportare). Gli spunti riflessivi che si possono trarre dall'analisi dei dati finanziari sono molti.

I successivi capitoli, tramite l'analisi del quadro riassuntivo della gestione finanziaria, metteranno in evidenza il risultato di amministrazione rispettivamente prodotto dalla gestione della competenza e da quella dei residui (avanzo, disavanzo, pareggio), fornendo quindi una visione molto sintetica dei saldi finali del conto del bilancio (rendiconto dell'attività finanziaria). L'analisi prenderà poi in considerazione i risultati conseguiti a livello patrimoniale, dando quindi una seconda chiave di lettura di quanto si è verificato nel corso dell'esercizio. Si tratterà, in altri termini, di porre l'attenzione sui riflessi che l'attività finanziaria ha avuto nel campo dell'accumulo della ricchezza comunale, sotto forma di variazione nella consistenza dell'attivo e del passivo patrimoniale (rendiconto dell'attività economico/patrimoniale).

L'accostamento tra le due diverse angolature, quella classica finanziaria e quella di origine patrimoniale, permette al lettore di disporre di un quadro di riferimento sufficientemente valido sul grado di efficienza ed efficacia dell'azione esercitata dal comune, analizzata non solo nell'arco di un unico esercizio ma talvolta estesa ad un intervallo di tempo decisamente più ampio, di durata quinquennale.

## Conto del bilancio e conto del patrimonio

### Risultato di amministrazione

Il risultato di amministrazione complessivo (colonna "Totale") riportato in fondo alla tabella (riga "Composizione del risultato") è il dato che mostra, in estrema sintesi, l'esito finanziario dell'esercizio che si è chiuso. Il dato contabile può mostrare un avanzo (+) o riportare, in alternativa, un disavanzo (-). Si tratta, come affermazione di principio e senza addentrarsi negli aspetti prettamente tecnici dei diversi concetti di "competenza" attribuiti alle due contabilità, dell'equivalente pubblico di quello che nel privato è il risultato del bilancio annuale, che può terminare infatti in utile (+) o perdita (-).

Ritornando al contenuto della tabella, il risultato di amministrazione è stato ottenuto dal simultaneo concorso della gestione di competenza e da quella dei residui, a cui corrispondono due distinte colonne del prospetto. Il fondo finale di cassa (31/12) è ottenuto sommando la giacenza iniziale (1/1) con le riscossioni che si sono verificate nell'esercizio, e sottraendo poi i pagamenti effettuati nel medesimo intervallo di tempo. Queste operazioni comprendono i movimenti di denaro che hanno impiegato le risorse proprie di questo anno finanziario (riscossioni e pagamenti in C/competenza), come pure le operazioni che hanno invece utilizzato anche le rimanenze di esercizi precedenti (riscossioni e pagamenti in C/residui).

Come conseguenza di quanto appena detto, anche l'avanzo o il disavanzo riportato nell'ultima riga (colonna "Totale") è composto da due distinte componenti, e precisamente il risultato della gestione dei residui (colonna "Residui") e il risultato della gestione di competenza (colonna "Competenza"). Un esito finale positivo (avanzo) della gestione di competenza sta ad indicare che il comune ha accertato, durante l'anno preso in esame, un volume di entrate superiore all'ammontare complessivo delle spese impegnate. Si è pertanto prodotto un risparmio. Un risultato di segno opposto (disavanzo) indica invece che l'ente ha dovuto impegnare nel corso dell'esercizio una quantità di risorse superiore alle disponibilità esistenti. In questo secondo caso, se il risultato di amministrazione globale risulta comunque positivo (colonna "Totale"), questo sta ad indicare che l'Amministrazione ha dovuto utilizzare nel corso dell'esercizio anche risorse che erano il frutto di economie di precedenti esercizi.

Risultato di amministrazione (Rendiconto 2012)		Movimenti 2012		Totale
		Residui	Competenza	
<b>Fondo di cassa iniziale</b>	(+)	3.234.017,85	-	<b>3.234.017,85</b>
Riscossioni	(+)	505.451,73	4.089.497,39	4.594.949,12
Pagamenti	(-)	902.403,55	3.590.466,26	4.492.869,81
<b>Fondo di cassa finale</b>		2.837.066,03	499.031,13	<b>3.336.097,16</b>
Residui attivi	(+)	439.230,72	726.178,87	1.165.409,59
Residui passivi	(-)	222.472,96	945.538,57	1.168.011,53
<b>Risultato contabile</b>		3.053.823,79	279.671,43	<b>3.333.495,22</b>
Avanzo /disavanzo esercizio precedente applicato	(+/-)	-543,45	543,45	
<b>Composizione del risultato (residui e competenza)</b>		<b>3.053.280,34</b>	<b>280.214,88</b>	

## Conto del bilancio e conto del patrimonio Risultato di amministrazione nel quinquennio

La tabella riportata nella pagina mostra l'andamento del risultato di amministrazione conseguito dal comune nell'ultimo quinquennio. Questo dato globale, che fa pertanto riferimento sia alla gestione di competenza che a quella dei residui, può indicare, in ciascuno degli anni che compongono l'intervallo di tempo considerato (colonne), sia un avanzo (+) che un disavanzo (-)

La visione simultanea di un arco temporale così vasto permette di ottenere, anche in forma induttiva, alcune informazioni di carattere generale sullo stato delle finanze del comune. Queste notizie, seppure molto utili in fase di primo approccio al problema, sono insufficienti per individuare quali sono stati i diversi fattori che hanno contribuito a produrre il saldo finale.

Un risultato positivo conseguito in un esercizio, infatti, potrebbe derivare dalla somma di un disavanzo della gestione di competenza e di un avanzo della gestione dei residui. In altri termini, anche se il risultato numerico è identico, non è la stessa cosa avere finanziato le spese dell'esercizio con le risorse reperite in quello specifico anno, e l'aver raggiunto il medesimo risultato impiegando però anche le economie maturate in anni precedenti. Nel primo caso, il fabbisogno di spesa è stato fronteggiato con i mezzi dell'esercizio (avanzo della gestione di competenza) mentre nel secondo si è dovuto dare fondo alle riserve accumulate in anni precedenti (disavanzo della gestione di competenza neutralizzato dall'avanzo prodotto della gestione dei residui).

A parità di risultato quindi, due circostanze così diverse spostano il giudizio sulla gestione in direzioni diametralmente opposte, con la conseguenza che l'analisi dovrà pertanto interessare anche le singole componenti del risultato finale: la gestione dei residui e quella della competenza. Questo tipo di notizie non sono però ancora rilevabili con la semplice osservazione del successivo prospetto ma diventeranno invece disponibili con l'analisi sviluppata nelle tabelle seguenti, dove saranno analizzate separatamente la gestione dei residui e quella della competenza.

Il presente quadro può invece diventare un indicatore attendibile sullo stato di salute generale delle finanze comunali e soprattutto delineare il margine di manovra di cui l'ente può ancora disporre. A queste conclusioni si può pervenire osservando l'andamento tendenziale del risultato complessivo di amministrazione.

Andamento complessivo (Quinquennio -2012)		2008	2009	2010	2011	2012
<b>Fondo di cassa iniziale</b>	(+)	<b>2.672.003,41</b>	<b>2.193.813,84</b>	<b>2.708.350,08</b>	<b>2.739.830,36</b>	<b>3.234.017,85</b>
Riscossioni	(+)	5.387.926,37	5.357.663,20	4.901.167,20	5.601.348,95	4.594.949,12
Pagamenti	(-)	5.866.115,94	4.843.126,96	4.869.686,92	5.107.161,46	4.492.869,81
<b>Fondo di cassa finale</b>		<b>2.193.813,84</b>	<b>2.708.350,08</b>	<b>2.739.830,36</b>	<b>3.234.017,85</b>	<b>3.336.097,16</b>
Residui attivi	(+)	1.391.002,65	1.030.448,35	1.214.705,65	948.515,55	1.165.409,59
Residui passivi	(-)	2.929.405,83	2.631.919,16	1.692.793,95	1.422.877,45	1.168.011,53
<b>Risultato contabile</b>		<b>655.410,66</b>	<b>1.106.879,27</b>	<b>2.261.742,06</b>	<b>2.759.655,95</b>	<b>3.333.495,22</b>
Avanzo/disavanzo esercizio precedente applicato	(+/-)	-	-	-	-	-
<b>Avanzo (+) o Disavanzo (-)</b>		<b>655.410,66</b>	<b>1.106.879,27</b>	<b>2.261.742,06</b>	<b>2.759.655,95</b>	<b>3.333.495,22</b>

## Andamento Risultato di amministrazione

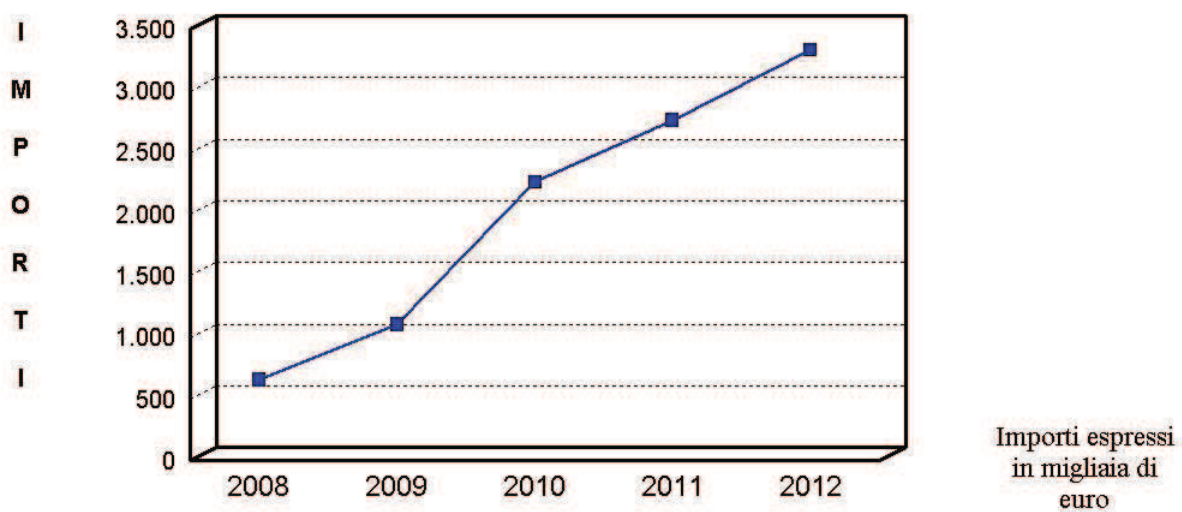

## Conto del bilancio e conto del patrimonio

### Risultato gestione di competenza

Il risultato della gestione di competenza indica il grado di impiego delle risorse di stretta competenza dell'esercizio, oltre all'eventuale eccedenza o la possibile carenza delle stesse rispetto agli obiettivi inizialmente definiti con il bilancio di previsione. Ma si tratta pur sempre di dati estremamente sintetici, che necessitano di un livello ulteriore di analisi.

Dal punto di vista della gestione di competenza, ad esempio, un consuntivo che riporta un rilevante avanzo di amministrazione potrebbe segnalare la momentanea difficoltà nella capacità di spesa dell'ente, oppure denotare la presenza di una stima delle risorse stanziata in bilancio particolarmente prudente. In alternativa, un disavanzo di amministrazione non dovuto al verificarsi di circostanze imprevedibili, potrebbe essere invece il sintomo di una crisi finanziaria emergente. Il tutto, pertanto, va attentamente ponderato e valutato oltre la stretta dimensione numerica.

Il legislatore ha stabilito alcune regole iniziali (previsione) e in corso d'esercizio (gestione) per evitare che si formino a consuntivo gravi squilibri tra gli accertamenti e gli impegni della competenza. È il principio generale della conservazione dell'equilibrio, secondo il quale "il bilancio di previsione è deliberato in pareggio finanziario complessivo. Inoltre, le previsioni di competenza relative alle spese correnti sommate alle previsioni di competenza relative alle quote di capitale delle rate di ammortamento dei mutui e dei prestiti obbligazionari non possono essere complessivamente superiori alle previsioni di competenza dei primi 3 titoli dell'entrata (..) (D.Lgs.267/00, art.162/6). Oltre a ciò, gli enti "(..) rispettano durante la gestione e nelle variazioni di bilancio il pareggio finanziario e tutti gli equilibri stabiliti in bilancio per la copertura delle spese correnti e per il finanziamento degli investimenti (..) (D.Lgs.267/00, art.193/1).

RISULTATO GESTIONE COMPETENZA 2012		Movimenti 2012		Risultato competenza
		Accertamenti	Impegni	
Entrate				
1	Tributarie	(+)	3.177.952,62	
2	Contributi e trasferimenti correnti	(+)	131.363,85	
3	Extratributarie	(+)	912.221,95	
4	Trasferimenti di capitale e risc. di crediti	(+)	259.105,31	
5	Accensione di prestiti	(+)	0,00	
6	Servizi per conto di terzi	(+)	335.032,53	
	Parziale		4.815.676,26	4.815.676,26
	Avanzo applicato	(+)		543,45
	Totale entrate			4.816.219,71
Uscite				
1	Correnti	(-)	4.011.619,73	
2	In conto capitale	(-)	169.492,68	
3	Rimborso di prestiti	(-)	19.859,89	
4	Servizi per conto di terzi	(-)	335.032,53	
	Parziale		4.536.004,83	4.536.004,83
	Disavanzo applicato	(-)		0,00
	Totale spese			4.536.004,83
	Avanzo (+) o disavanzo (-)	(=)		280.214,88



## Conto del bilancio e conto del patrimonio Gestione della competenza nel quinquennio

La gestione dei residui è solo uno dei due fattori che incidono nella formazione del risultato complessivo di amministrazione. Il secondo elemento, e cioè il risultato della competenza, riveste un'importanza di gran lunga maggiore perché mostra la capacità dell'ente di gestire l'organizzazione comunale mantenendo comunque il necessario equilibrio tra il fabbisogno di spesa (uscite) e il volume di risorse effettivamente reperite (entrate).

Questo bilanciamento tra entrate (accertamenti) e uscite (impegni) di competenza di un unico esercizio va poi mantenuto, se possibile, anche nel tempo. Solo la presenza di un equilibrio duraturo, infatti, evita la formazione di squilibri tendenziali, ossia il perdurare di una situazione di instabilità che si traduce in pressioni sugli equilibri di bilancio.

In sintonia con quanto appena descritto, il prospetto di fondo pagina riporta l'andamento storico del risultato della gestione di competenza (avanzo o disavanzo) conseguito nell'ultimo quinquennio. Si tratta di una tabella da cui vengono tratte le indicazioni sintetiche più importanti sull'andamento finanziario del comune, in una visione che va ad abbracciare il medio periodo (andamento tendenziale).

È la gestione della competenza, infatti, che consente di identificare come, e in quale misura, sono state utilizzate le risorse dell'esercizio. La valutazione che può essere fatta sull'evoluzione nel tempo degli avanzi o disavanzi deve essere messa in rapporto con la dimensione del bilancio comunale (valutazione su una grandezza relativa). Un avanzo delle stesse dimensioni, infatti, può sembrare piuttosto contenuto se rapportato alle dimensioni finanziarie di un grande comune ma apparire poi del tutto eccessivo se raffrontato al volume di entrate di un piccolo ente. Non è l'importo dell'avanzo o del disavanzo che conta, ma il rapporto percentuale con il totale delle entrate comunali.

Il risultato della gestione di competenza può essere influenzato da molteplici fattori, elementi che riguardano sia le entrate che le uscite. La presenza di maggiori o minori accertamenti, ad esempio, dipende dalla precisione con cui erano state previste le entrate stanziare in bilancio, ma allo stesso tempo, può anche essere il frutto di eventi difficilmente prevedibili, come la mancata concessione di contributi in C/capitale o in C/gestione richiesti ad altri enti pubblici o il venire meno di finanziamenti erogati direttamente dallo Stato. Nel versante delle uscite, invece, oltre al comprensibile problema connesso con l'oggettiva difficoltà di prevedere con grande precisione il fabbisogno di spesa di un intero esercizio, l'esito di questo comparto può dipendere anche dal verificarsi di eventi di fine anno gestibili solo in parte, come la necessità di impegnare somme per procedure di gara in corso di espletamento oppure la difficoltà di impegnare talune spese per l'impossibilità giuridica di effettuare variazioni di bilancio nell'ultimo mese dell'esercizio. Tutti gli importi riportati nella tabella sono espressi in euro, mentre l'ultima riga (Avanzo/Disavanzo) mostra l'andamento storico del risultato della gestione di competenza, ripreso poi in forma grafica nella pagina successiva.

Andamento competenza (Quinquennio -2012)		2008	2009	2010	2011	2012
<b>Fondo di cassa iniziale</b>	(+)	-	-	-	-	-
Riscossioni	(+)	4.758.915,30	4.349.479,00	4.265.247,78	4.810.826,58	4.089.497,39
Pagamenti	(-)	4.000.005,57	3.782.793,61	3.777.171,31	3.990.240,41	3.590.466,26
<b>Saldo gestione di cassa</b>		<b>758.909,73</b>	<b>566.685,39</b>	<b>488.076,47</b>	<b>820.586,17</b>	<b>499.031,13</b>
Residui attivi (competenza)	(+)	1.066.128,16	649.173,17	864.292,99	539.587,35	726.178,87
Residui passivi (competenza)	(-)	2.259.963,81	1.292.370,97	1.233.057,48	1.216.144,16	945.538,57
<b>Risultato contabile</b>		<b>-434.925,92</b>	<b>-76.512,41</b>	<b>119.311,98</b>	<b>144.029,36</b>	<b>279.671,43</b>
Avanzo/disavanzo esercizio precedente applicato	(+/-)	620.622,54	166.138,69	35.726,15	4.655,03	543,45

Avanzo (+) o Disavanzo (-)

185.696,62

89.626,28

155.038,13

148.684,39

280.214,88

## Andamento Risultato di competenza

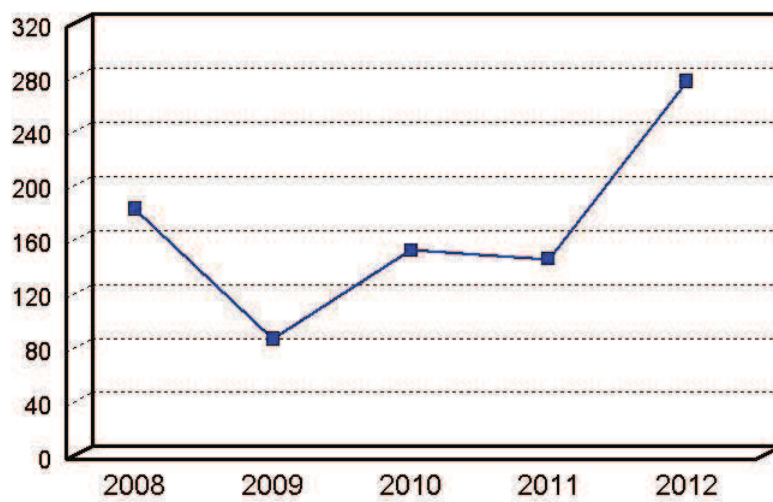
I  
M  
P  
O  
R  
T  
IImporti espressi  
in migliaia di  
euro

## Conto del bilancio e conto del patrimonio

### Gestione dei residui nel quinquennio

L'esito della gestione finanziaria di un esercizio dipende dal concorso combinato del risultato conseguito nella gestione di competenza e da quello rilevato nella gestione dei residui. Andando a concentrare l'attenzione solo su questo secondo aspetto, la tabella di fondo pagina riporta l'andamento del risultato riscontrato nel quinquennio dalla gestione dei residui. Il dato finale dell'avanzo o del disavanzo (ultima riga) è poi riproposto nella pagina successiva anche in forma grafica, dando così maggiore visibilità al fenomeno rilevato in termini numerici nella tabella.

Analizzando la gestione dei residui è importante considerare l'andamento del tasso di smaltimento dei residui attivi e passivi. Questi due valori indicano la capacità e la rapidità con cui l'ente riesce a riscuotere i propri crediti (tasso di smaltimento dei residui attivi) o ad utilizzare pienamente le somme impegnate in precedenza (tasso di smaltimento dei residui passivi). Un significativo rallentamento nella velocità di evasione dei residui attivi riduce il flusso di riscossioni in entrata, creando così una pressione sul livello della consistenza di cassa. Un'eccessiva durata nel tempo di pagamento dei residui passivi, invece, può indicare la presenza di una gestione dei procedimenti di spesa non del tutto adeguata.

Il possibile disavanzo che può essere presente nella gestione dei residui di un esercizio è di solito prodotto dal venire meno di crediti (residui attivi) diventati prescritti, inesigibili, o dichiarati insussistenti, non compensati poi dalla contestuale eliminazione di residui passivi di pari entità. La presenza di una compensazione nell'eliminazione dei residui attivi e passivi si verifica quando l'accertamento è relativo a fondi "a specifica destinazione", e cioè risorse di entrata che possiedono un preciso vincolo di destinazione. In questo caso, il venire meno dell'accertamento di entrata deve essere accompagnato dalla concomitante cancellazione del corrispondente impegno di spesa.

Ritornando alla cancellazione di residui attivi per somme prive del vincolo di destinazione, il fenomeno è particolarmente importante quando l'eliminazione di crediti per importi molto elevati produce un disavanzo di amministrazione nella gestione dei residui che non è compensato dall'eventuale presenza di un avanzo della gestione di competenza. In tal caso, è il conto consuntivo complessivo a finire in passivo (disavanzo complessivo) ed il consiglio comunale deve prontamente intervenire per deliberare l'operazione di riequilibrio della gestione, un adempimento messo in atto per ripristinare immediatamente l'equilibrio generale di bilancio.

Tutti gli importi indicati nella successiva tabella sono espressi in euro. L'ultima riga riporta l'avanzo o il disavanzo della sola gestione dei residui.

Andamento residui (Quinquennio -2012)		2008	2009	2010	2011	2012
<b>Fondo di cassa iniziale</b>	(+)	<b>2.672.003,41</b>	<b>2.193.813,84</b>	<b>2.708.350,08</b>	<b>2.739.830,36</b>	<b>3.234.017,85</b>
Riscossioni	(+)	629.011,07	1.008.184,20	635.919,42	790.522,37	505.451,73
Pagamenti	(-)	1.866.110,37	1.060.333,35	1.092.515,61	1.116.921,05	902.403,55
<b>Saldo gestione di cassa</b>		<b>1.434.904,11</b>	<b>2.141.664,69</b>	<b>2.251.753,89</b>	<b>2.413.431,68</b>	<b>2.837.066,03</b>
Residui attivi (es.pregressi)	(+)	324.874,49	381.275,18	350.412,66	408.928,20	439.230,72
Residui passivi (es.pregressi)	(-)	669.442,02	1.339.548,19	459.736,47	206.733,29	222.472,96
<b>Risultato contabile</b>		<b>1.090.336,58</b>	<b>1.183.391,68</b>	<b>2.142.430,08</b>	<b>2.615.626,59</b>	<b>3.053.823,79</b>
Avanzo/disavanzo esercizio precedente applicato	(+/-)	-620.622,54	-166.138,69	-35.726,15	-4.655,03	-543,45
<b>Avanzo (+) o Disavanzo (-)</b>		<b>469.714,04</b>	<b>1.017.252,99</b>	<b>2.106.703,93</b>	<b>2.610.971,56</b>	<b>3.053.280,34</b>

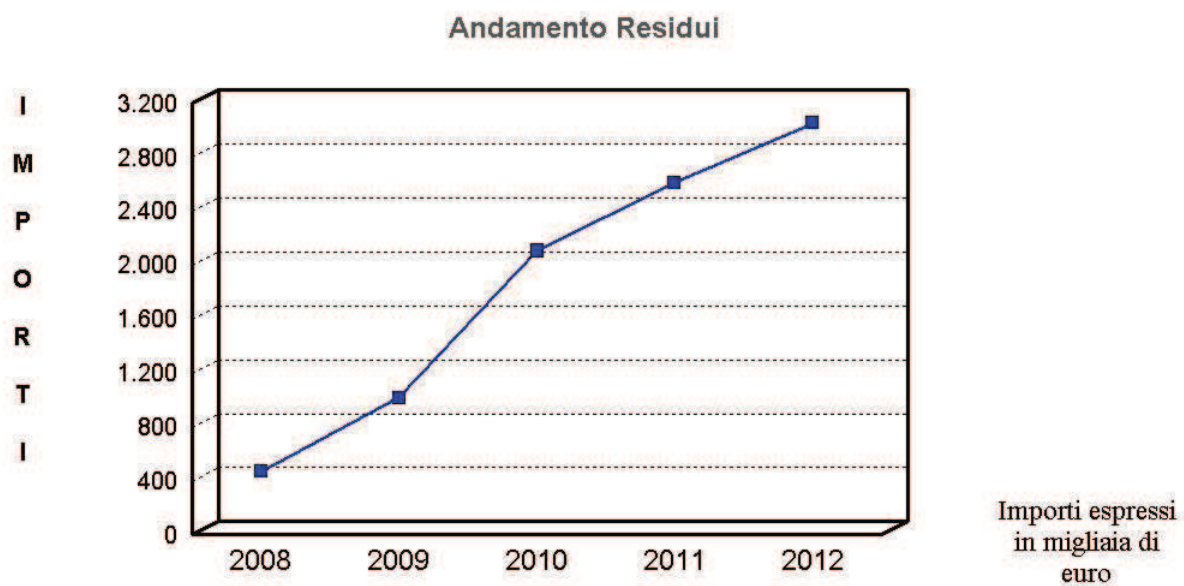

## Conto del bilancio e conto del patrimonio

### Conto del patrimonio

I risultati di un esercizio non possono essere letti in modo completo se ci si limita ad analizzare le sole risultanze finali della contabilità finanziaria (conto del bilancio). L'ottica contabile più moderna, infatti, tende ad estendere l'angolo di visuale fino a comprendere anche le altre componenti di natura esclusivamente patrimoniale. Non è solo l'aspetto finanziario che cambia nel tempo - con il modificarsi delle disponibilità di cassa, dei crediti e dei debiti - ma è anche la dotazione del patrimonio, con il variare delle dimensioni delle immobilizzazioni materiali, immateriali, che incidono sulla ricchezza effettiva dell'ente locale. Visto in questa prospettiva, si tratta di quantificare le modifiche che si sono verificate nel patrimonio comunale nell'intervallo di tempo che va da un esercizio all'altro.

L'ordinamento finanziario e contabile prescrive che "la dimostrazione dei risultati di gestione avviene mediante il rendiconto, il quale comprende il conto del bilancio, il conto economico ed il conto del patrimonio". Mentre il risultato economico di un esercizio (conto economico) fornisce una chiave di lettura squisitamente privatistica per spiegare le cause che hanno generato un mutamento di ricchezza nell'intervallo di tempo considerato (differenza tra costi e ricavi di un intero anno), il conto del patrimonio riporta il valore delle attività e delle passività rilevate al 31/12 (situazione patrimoniale di fine esercizio).

Venendo al contenuto di quest'ultimo documento, il legislatore ha precisato che "il patrimonio degli enti locali (..) è costituito dal complesso dei beni e dei rapporti giuridici, attivi e passivi, di pertinenza di ciascun ente, suscettibili di valutazione ed attraverso la cui rappresentazione contabile ed il relativo risultato finale differenziale è determinata la consistenza netta della dotazione patrimoniale" (D.Lgs.267/00, art.230/2).

Il prospetto successivo mostra la situazione del patrimonio comunale alla fine dell'esercizio (31 dicembre), suddivisa nella classica rappresentazione della consistenza dell'attivo che si contrappone al valore del passivo.

Conto del patrimonio 2012 in sintesi			
Attivo	Importo	Passivo	Importo
Immobilizzazioni immateriali	167.521,25	Patrimonio netto	13.638.133,44
Immobilizzazioni materiali	15.684.807,08		
Immobilizzazioni finanziarie	1.287.359,17		
Rimanenze	0,00		
Crediti	1.165.562,36		
Attività finanziarie non immobil.	0,00	Conferimenti	7.039.054,00
Disponibilità liquide	3.336.097,16	Debiti	922.687,63
Ratei e risconti attivi	28,45	Ratei e risconti passivi	41.500,40
<b>Totale</b>	<b>21.641.375,47</b>	<b>Totale</b>	<b>21.641.375,47</b>

## **Conto del bilancio e conto del patrimonio**

### **Gestione del patrimonio nel biennio**

La definizione di Conto del patrimonio indica di per sé lo strettissimo legame che esiste tra la consistenza patrimoniale e l'inventario, dove quest'ultimo elaborato è costituito dall'elenco analitico di tutti i beni e rapporti giuridici intestati al comune e si chiude, secondo quanto indicato dalla norma, con un quadro riepilogativo di sintesi che viene denominato "Conto del patrimonio". Dopo queste precisazioni, si può affermare che si è in presenza non di due distinti documenti ma di un'unica rilevazione che produce a valle altrettanti elaborati: l'inventario analitico dei beni e dei rapporti giuridici e il conto sintetico del patrimonio.

Un'attenta osservazione del patrimonio può offrire taluni spunti riflessivi, degni di ulteriore approfondimento. Ad esempio le decisioni di spesa autorizzate in bilancio sono influenzate in parte dalla situazione patrimoniale dell'ente e condizionano, a loro volta, la configurazione che il patrimonio avrà alla fine di ogni esercizio.

La presenza di una situazione creditoria non felice, originata da un volume di immobilizzazioni finanziarie preoccupante (crediti immobilizzati dal difficile grado di esigibilità) o da una posizione debitoria valutata eccessiva (progressivo accumulo di un ammontare rilevante di debiti di finanziamento) può limitare pesantemente il margine di discrezionalità della programmazione di medio periodo. Una situazione di segno opposto, invece, consente al comune di espandere la propria capacità di indebitamento senza generare preoccupanti e negative ripercussioni sulla solidità della situazione patrimoniale complessiva.

Anche il valore dei beni strumentali, indicati nel patrimonio tra le immobilizzazioni materiali, è molto significativa. Questi cespiti, infatti, rappresentano il valore patrimoniale di quei beni che, per effetto del progressivo diffondersi dell'autonomia gestionale attribuita ai responsabili dei servizi, sono assegnati come dotazione strumentale ai dirigenti e ai tecnici per realizzare gli obiettivi indicati nel piano esecutivo di gestione. Dotazioni finanziarie, strumentali e umane, pertanto, sono i necessari requisiti per trasformare una generica aspettativa di risultato, di per sé non idonea a garantire il raggiungimento dello scopo desiderato, in un concreto obiettivo operativo.

Trasferendo l'analisi nel comparto degli investimenti, bisogna rilevare che la presenza di un attivo patrimoniale particolarmente consistente non rileva, di per sé, la presenza di una possibile espansione delle opere pubbliche finanziata con l'alienazione di parte dell'attivo. Molte delle dotazioni comunali, infatti, proprio per la loro insita natura e la conseguente classificazione tra i beni del patrimonio indisponibile sono espressamente destinate alla realizzazione di fini prettamente pubblici (specifica destinazione per legge).

Ma nonostante le premesse appena delineate, anche i beni privi di particolari vincoli di legge non sono alienabili con grande facilità, dato che i tempi di cessione del patrimonio disponibile sono di regola particolarmente lunghi e le procedure burocratiche per ottenere il risultato finanziario atteso (vendita con l'incasso del credito) mai brevi. A differenza dell'azienda privata, che opera senza particolari vincoli di natura decisionale e organizzativa, per un ente locale è molto impegnativo trasformare un'immobilizzazione materiale (bene disponibile) in attivo circolante (denaro contante o credito liquido).

Nelle tabelle successive è riportata la situazione dell'attivo e del passivo patrimoniale, come risulta dal Conto del patrimonio approvato a rendiconto. I medesimi dati, confrontati con la situazione esistente al 31/12 dell'esercizio immediatamente precedente, mostra invece quali variazioni si siano verificate tra i diversi elementi patrimoniali nell'intervallo di tempo considerato. Come ultima informazione, si può osservare che la differenza aritmetica tra il patrimonio netto dei due esercizi rappresenta il risultato economico di esercizio, sotto forma di utile (variazione positiva) o di perdita (variazione negativa) d'esercizio.

Variazione dell'attivo Biennio (2011-2012)	Rendiconto		Variazione (+/-)
	2011	2012	
Immobilizzazioni immateriali	153.870,17	167.521,25	13.651,08
Immobilizzazioni materiali	15.966.158,48	15.684.807,08	-281.351,40
Immobilizzazioni finanziarie	1.287.269,17	1.287.359,17	90,00
Rimanenze	0,00	0,00	0,00
Crediti	948.720,32	1.165.562,36	216.842,04
Attività finanziarie non immobilizzate	0,00	0,00	0,00
Disponibilità liquide	3.234.017,85	3.336.097,16	102.079,31
Ratei e riscontri attivi	2.495,02	28,45	-2.466,57
<b>Totale</b>	<b>21.592.531,01</b>	<b>21.641.375,47</b>	<b>48.844,46</b>

Variazione del passivo Biennio (2011-2012)	Rendiconto		Variazione (+/-)
	2011	2012	
Patrimonio netto	13.359.004,75	13.638.133,44	279.128,69
Conferimenti	7.211.464,36	7.039.054,00	-172.410,36
Debiti	983.183,51	922.687,63	-60.495,88
Ratei e riscontri passivi	38.878,39	41.500,40	2.622,01
<b>Totale</b>	<b>21.592.531,01</b>	<b>21.641.375,47</b>	<b>48.844,46</b>

## **Gestione della competenza**

### **Suddivisione del bilancio nelle componenti**

Il precedente quadro riassuntivo della gestione finanziaria ha già indicato come si è conclusa la gestione della sola competenza, vista come la differenza algebrica tra gli impegni e gli accertamenti di stretta pertinenza del medesimo esercizio (risultato della gestione). Questo valore complessivo fornisce solo un'informazione sintetica sull'attività che l'ente locale ha sviluppato nell'esercizio chiuso, senza però indicare quale sia stata la destinazione delle risorse.

Impiegare mezzi finanziari nell'acquisto di beni di consumo è cosa ben diversa dall'utilizzarli per acquisire beni di uso durevole (beni strumentali) o finanziare la costruzione di opere pubbliche. È utile, pertanto, che la rappresentazione iniziale di tipo sintetico sia ulteriormente perfezionata procedendo a disaggregare le voci che costituiscono le componenti fondamentali degli equilibri finanziari interni.

La suddivisione del bilancio di competenza nelle quattro componenti permette infatti di distinguere quante e quali risorse siano state destinate rispettivamente:

- Al funzionamento dell'ente (bilancio di parte corrente);
- All'attivazione di interventi in C/capitale (bilancio investimenti);
- Ad operazioni prive di contenuto economico (movimenti di fondi);
- Ad operazioni da cui derivano situazioni di debito/credito estranee alla gestione dell'ente (servizi per conto di terzi).

Ad inizio esercizio (Bilancio di previsione), queste quattro suddivisioni della gestione di competenza riportano di norma una situazione di pareggio, dove gli stanziamenti di entrata finanziano interamente le previsioni di uscita. In circostanze particolari, invece, i risultati del bilancio di parte corrente e del bilancio investimenti possono riportare, rispettivamente, un avanzo e un disavanzo dello stesso importo, fermo restando il mantenimento del pareggio generale di bilancio. La situazione appena prospettata si verifica quando l'amministrazione decide di finanziare parzialmente le spese di parte investimento con un'eccedenza di risorse correnti (situazione economica attiva). In questo caso, il risparmio di spese correnti produce un surplus di risorse che permette all'ente di espandere gli investimenti senza dover ricorrere a mezzi di terzi a titolo oneroso (mutui passivi).

A fine esercizio (Rendiconto) la prospettiva cambia completamente, dato che non si tratta più di decidere come destinare le risorse ma di misurare il risultato raggiunto con l'impiego di tali mezzi. Si va quindi a valutare l'impatto delle scelte di programmazione nella gestione effettiva dell'ente. In questa prospettiva, ritornando alle componenti del bilancio di competenza, la parte corrente dovrebbe chiudersi in avanzo, il bilancio investimenti in pareggio o in leggero avanzo, mentre il bilancio dei movimenti di fondi e quello dei servizi per conto di terzi (partite di giro), di norma, continuerà ad essere in pareggio. Naturalmente, il verificarsi di eventi di natura straordinaria o difficilmente prevedibili può fare invece chiudere le singole gestioni non più in avanzo ma in disavanzo. Questo, per quanto si riferisce al risultato dei singoli raggruppamenti.

Una valutazione completamente diversa va invece fatta a livello complessivo, quando l'eventuale presenza di un disavanzo in uno o più comparti non è compensata dalla chiusura in avanzo degli altri. Se il risultato negativo è quindi presente anche a livello generale (chiusura del conto consuntivo complessivo in disavanzo), questa situazione richiederà l'apertura in tempi brevi della procedura obbligatoria di riequilibrio della gestione, con l'adozione dei provvedimenti ritenuti idonei a ripristinare il pareggio. Si tratterà, pertanto, di fare rientrare le finanze comunali in equilibrio andando a coprire il disavanzo rilevato a rendiconto.



La tabella seguente riporta i totali delle entrate, delle uscite ed i risultati (avanzo, disavanzo, pareggio) delle diverse componenti del bilancio di competenza. L'ultima riga, con la differenza tra gli accertamenti e gli impegni, mostra il risultato complessivo della gestione.

Riepilogo bilanci di competenza 2012		Accertamenti (+)	Impegni (-)	Risultato (+/-)
Corrente		4.308.196,09	4.031.479,62	276.716,47
Investimenti		172.991,09	169.492,68	3.498,41
Movimenti di fondi		0,00	0,00	0,00
Servizi per conto terzi		335.032,53	335.032,53	0,00
<b>Totale</b>		<b>4.816.219,71</b>	<b>4.536.004,83</b>	<b>280.214,88</b>

## **Gestione della competenza**

### **Il bilancio corrente: considerazioni generali**

Il comune, per erogare i servizi alla collettività, sostiene delle spese di funzionamento originate dall'acquisto dei diversi fattori produttivi, denominati "interventi". Nel rendiconto sono pertanto individuati, come componenti elementari di ogni singolo servizio, gli impegni di spesa che sono stati destinati ai seguenti interventi:

- Pagamento degli stipendi insieme ai corrispondenti oneri riflessi (intervento: personale);
- Acquisto di beni di uso non durevole (acquisto di beni di consumo e/o materie prime);
- Fornitura di servizi (prestazioni di servizi);
- Pagamento dell'affitto per l'uso di beni mobili e immobili non appartenenti al comune (utilizzo di beni di terzi);
- Versamento di oneri fiscali (imposte e tasse);
- Concessione di contributi in C/gestione a terzi (trasferimenti);
- Rimborso delle annualità in scadenza dei mutui (interessi passivi ed oneri finanziari diversi);
- Accantonamento e risparmio di fondi destinato all'autofinanziamento degli investimenti (ammortamenti);
- Assunzione di spese non riconducibili all'attività caratteristica dell'ente (oneri straordinari della gestione corrente).

Questi oneri della gestione costituiscono le uscite del bilancio di parte corrente che sono ripartite, in contabilità, nelle funzioni. Naturalmente, le spese correnti erano state inizialmente dimensionate sulla base del previsto afflusso di risorse rappresentate, in questo ambito, dalle entrate tributarie, dai trasferimenti dello Stato, regione e altri enti, e dalle entrate extra tributarie. La previsione si è poi tradotta, nel corso dell'anno, in accertamenti di competenza.

Le entrate e le uscite di parte corrente impiegate in un esercizio compongono il bilancio corrente di competenza (o bilancio di funzionamento). Solo in specifici casi previsti dal legislatore, le risorse di parte corrente possono essere integrate da ulteriori entrate di natura straordinaria che, come regola generale, avrebbero dovuto invece avere una diversa destinazione: il finanziamento delle spese d'investimento. È questo il caso dell'eventuale utilizzo dell'avanzo di amministrazione di precedenti esercizi che, per espressa previsione normativa, "(...) può essere utilizzato:

- Per il reinvestimento delle quote accantonate per ammortamento, provvedendo, ove l'avanzo non sia sufficiente, ad applicare nella parte passiva del bilancio un importo pari alla differenza;
- Per la copertura dei debiti fuori bilancio riconoscibili (...);
- Per i provvedimenti necessari per la salvaguardia degli equilibri di bilancio (...) ove non possa provvedersi con mezzi ordinari, per il finanziamento delle spese di funzionamento non ripetitive in qualsiasi periodo dell'esercizio e per le altre spese correnti solo in sede di assestamento (...) (D.Lgs.267/00, art.187/2).

Una norma di più ampio respiro, invece, prevede la possibilità di impiegare parte degli oneri di urbanizzazione incassati dal comune per finanziare le manutenzioni ordinarie di infrastrutture di proprietà dell'ente e, qualora la legge lo consenta, anche gli altri tipi di spesa corrente. Quello appena descritto, è un altro caso di deroga al principio generale che impone la piena destinazione delle entrate di parte investimento alla copertura di interventi in C/capitale.

Eccezionalmente, mediante l'operazione di riconoscimento dei debiti fuori bilancio, è prevista la possibilità di ripianare i disavanzi di gestione con la contrazione di mutui. È spesso il caso dei trasporti pubblici, dove "(...) gli enti locali sono autorizzati a contrarre mutui con istituti di credito diversi dalla Cassa depositi e prestiti per la copertura dei disavanzi di esercizio delle aziende di trasporto e dei servizi di trasporto in gestione diretta (...) e per la ricapitalizzazione delle aziende di trasporto costituite in forma di società per azioni, quando (...) gli enti locali rivestono la posizione di unico azionista o di azionista di maggioranza" (Legge 662/96, art.1/163).

Un'ultima deroga si verifica con l'operazione di riequilibrio della gestione, quando il consiglio è chiamato ad intervenire per riportare il bilancio in pareggio. In tale circostanza, "l'organo consiliare (...) adotta contestualmente i provvedimenti necessari per il ripiano degli eventuali debiti (...), per il ripiano dell'eventuale disavanzo di amministrazione risultante dal rendiconto approvato e, qualora i dati della gestione finanziaria facciano prevedere un disavanzo, di amministrazione o di gestione, per squilibrio della gestione di competenza ovvero della gestione dei residui, adotta le misure necessarie a ripristinare il pareggio (...). Possono essere utilizzate per l'anno in corso e per i due successivi tutte le entrate e le disponibilità, ad eccezione di quelle provenienti dall'assunzione di prestiti e di quelle aventi specifica destinazione per legge, nonché i proventi derivanti da alienazione di beni patrimoniali disponibili" (D.Lgs.267/00, art.193/2).

L'amministrazione, infine, può destinare parte delle entrate correnti per attivare nuovi investimenti ricorrendo, in questo modo, ad una forma di autofinanziamento. Questo si può verificare per obbligo di legge, quando una norma impone che talune entrate correnti siano vincolate, in tutto o in parte, al finanziamento delle spese in C/capitale. In aggiunta a ciò, il comune può decidere liberamente di contrarre le spese correnti destinando l'eccedenza così prodotta, allo sviluppo degli investimenti. Quest'ultimo importo viene denominato, nel successivo prospetto, "Risparmio corrente".

Nel versante della spesa, come emerge dalla tabella riportata in seguito, le uscite correnti sono depurate dalle anticipazioni di cassa, che costituiscono movimenti finanziari privi di contenuto economico e di legami con la gestione. Si tratta, infatti, di operazioni di credito e debito che tendono a pareggiarsi nel corso dell'esercizio.

Il prospetto esposto nella pagina seguente evidenzia il consuntivo della gestione corrente di competenza ed indica, alla fine, il risultato finale di avanzo (eccedenza di risorse rispetto agli impieghi), di disavanzo (uscite superiori alle entrate disponibili), o di pareggio (utilizzo integrale delle risorse disponibili).

## Gestione della competenza Il bilancio corrente:

La tabella riporta le poste che costituiscono gli addendi elementari del bilancio corrente, gestione di competenza. Le risorse sono distinte in entrate di natura ordinaria e straordinaria e si contrappongono, per produrre il risultato, alle spese di natura ordinaria e, solo nell'ipotesi di applicazione del disavanzo di amministrazione, di natura straordinaria. L'ultima riga del prospetto mostra il risultato del bilancio corrente della sola competenza, riportato nella forma di avanzo (+) o di disavanzo (-). È solo il caso di ricordare che l'eventuale chiusura del bilancio corrente in disavanzo non comporta, come conseguenza diretta, la presenza di un rendiconto terminato in disavanzo. L'esito contabile degli altri aggregati (Bilancio investimenti, Movimento di fondi e Servizi per conto di terzi) può avere infatti neutralizzato questa situazione inizialmente negativa.

<b>BILANCIO CORRENTE 2012</b> (Accertamenti/Impegni competenza)		<b>Parziale</b>	<b>Totale</b>
<b>ENTRATE</b>			
Tributarie (Tit. 1)	(+)	3.177.952,62	
Trasferimenti Stato, Regione ed enti (Tit.2)	(+)	131.363,85	
Extratributarie (Tit.3)	(+)	912.221,95	
Entrate correnti specifiche che finanziano investimenti (da Tit.1-2-3/E)	(-)	0,00	
Entrate correnti generiche che finanziano investimenti (da Tit.1-2-3/E)	(-)	0,00	
<b>Risorse ordinarie</b>		<b>4.221.538,42</b>	<b>4.221.538,42</b>
Avanzo applicato a bilancio corrente	(+)	543,45	
Entrate C/capitale che finanziano spese corrente (da Tit. 4/E)	(+)	86.114,22	
Entrate Accensione di prestiti che finanziano spese correnti (da T.5/E)	(+)	0,00	
<b>Risorse Straordinarie</b>		<b>86.657,67</b>	<b>86.657,67</b>
<b>Totale Entrate</b>			<b>4.308.196,09</b>
<b>USCITE</b>			
Rimborso di prestiti (Tit. 3)	(+)	19.859,89	
Anticipazioni di cassa	(-)	0,00	
Rimborso finanziamenti a breve termine	(-)	0,00	
Rimborso prestiti effettivo		19.859,89	
Spese correnti (Tit.1)	(+)	4.011.619,73	
<b>Uscite ordinarie</b>		<b>4.031.479,62</b>	<b>4.031.479,62</b>
Disavanzo applicato al bilancio		0,00	
<b>Uscite straordinarie</b>		<b>0,00</b>	
<b>Totale uscite</b>		<b>4.031.479,62</b>	<b>4.031.479,62</b>
<b>RISULTATO</b>			
Totale entrate	(+)		<b>4.308.196,09</b>
Totale uscite	(-)		<b>4.031.479,62</b>
<b>Risultato bilancio corrente: Avanzo (+) o Disavanzo (-)</b>			<b>276.716,47</b>

## **Gestione della competenza**

### **Il bilancio investimenti: considerazioni generali**

Il bilancio non si regge solo sull'approvvigionamento e nel successivo impiego di risorse destinate al funzionamento corrente della struttura. Una parte delle disponibilità finanziarie sono anche destinate ad acquisire o migliorare le dotazioni infrastrutturali dell'ente che assicurano, in questo modo, la disponibilità duratura di un adeguato livello di strutture e di beni strumentali tali da garantire un'efficace erogazione di servizi. Infatti, la qualità delle prestazioni rese al cittadino dipende, oltre che dal livello di professionalità e di preparazione del personale impiegato, anche dal grado di efficienza e funzionalità delle dotazioni strumentali impiegate nel processo produttivo.

Le entrate di parte investimento sono costituite da alienazioni di beni, contributi in C/capitale e dai mutui passivi. Mentre i primi due tipi di risorsa non hanno effetti indotti sulla spesa corrente, il ricorso al credito inciderà sui conti comunali durante l'intero periodo di ammortamento del mutuo ed avrà pertanto effetti sull'esito del Bilancio corrente di ciascun rendiconto. Come anticipato, la decisione di espandere l'indebitamento non è neutrale sulle scelte di bilancio, e questo soprattutto perché le quote annuali di interesse e di capitale in scadenza dovranno essere finanziate con una contrazione della spesa corrente o, in alternativa, mediante un'espansione della pressione tributaria e fiscale pagata dal cittadino. A parte l'indebitamento, gli investimenti sono finanziati con eccedenze di entrate di parte corrente (risparmio complessivo reinvestito) o impiegando le residue risorse non spese completamente negli esercizi precedenti (avanzo di amministrazione).

L'ordinamento finanziario, come nel caso del bilancio corrente, elenca le fonti di finanziamento che sono giuridicamente ammesse come risorse che possono finanziare le spese in C/capitale. Viene infatti stabilito che "per l'attivazione degli investimenti gli enti locali (..) possono utilizzare:

- a) Entrate correnti destinate per legge agli investimenti;
- b) Avanzi di bilancio, costituiti da eccedenze di entrate correnti rispetto alle spese correnti aumentate delle quote capitali di ammortamento dei prestiti;
- c) Entrate derivanti dall'alienazione di beni e diritti patrimoniali, riscossioni di crediti, proventi da concessioni edilizie e relative sanzioni;
- d) Entrate derivanti da trasferimenti in conto capitale dello stato, delle regioni, da altri interventi pubblici e privati finalizzati agli investimenti, da interventi finalizzati da parte di organismi comunitari e internazionali;
- e) Avanzo di amministrazione (..);
- f) Mutui passivi;
- g) Altre forme di ricorso al mercato finanziario consentite dalla legge" (D.Lgs.267/00, art.199/1).

In limitate circostanze, come riportato nella parte della relazione che analizza il bilancio di parte corrente, talune entrate d'investimento possono finanziare spese correnti. Questo si verifica solo nelle ipotesi espressamente previste dalla legge. In questo caso è utile rettificare il bilancio in C/capitale da queste partite, garantendo così un'omogeneità di lettura ed una corretta determinazione del risultato del bilancio di parte investimento (pareggio, avanzo o disavanzo).

Dal successivo prospetto, che contiene il rendiconto del bilancio di parte investimento, sono pertanto estrapolate le seguenti entrate:

- a) I proventi delle concessioni ad edificare e delle relative sanzioni destinati a finanziare interventi di manutenzione ordinaria del patrimonio comunale o altre spese correnti ammesse dalla normativa specifica;
- b) I mutui che si intendono contrarre per la copertura dei disavanzi o per la ricapitalizzazione delle aziende di trasporto o a prevalente capitale pubblico;
- c) Le alienazioni di beni patrimoniali non redditizi che si prevede di attuare nelle operazioni di riequilibrio della gestione.

Oltre a ciò, le entrate sono depurate dalle riscossioni di crediti e dalle anticipazioni di cassa che costituiscono semplici movimenti di fondi, e cioè operazioni prive di contenuto economico e non pertinenti con i movimenti in C/capitale.

Per quanto riguarda il versante degli impieghi, le uscite di parte capitale comprendono la realizzazione, l'acquisto e la manutenzione straordinaria di opere di urbanizzazione primaria e secondaria, di immobili, di mobili strumentali e ogni altro intervento di investimento gestito dall'ente, compreso il conferimento di incarichi professionali che producono l'acquisizione di prestazioni intellettuali o d'opera di uso durevole. Al fine di garantire una rigorosa lettura dei dati, le spese in C/capitale sono poi depurate dai movimenti finanziari di fondi che non hanno alcun legame con la gestione degli investimenti (concessione di crediti).

È importante infine notare l'accresciuto significato del bilancio pluriennale anche nel campo della programmazione degli investimenti. È infatti prescritto che "per tutti gli investimenti degli enti locali, comunque finanziati, l'organo deliberante, nell'approvare il progetto od il piano esecutivo dell'investimento, dà atto della copertura delle maggiori spese derivanti dallo stesso nel bilancio pluriennale originario, eventualmente modificato dall'organo consiliare, ed assume impegno di inserire nei bilanci pluriennali successivi le ulteriori o maggiori previsioni di spesa relative ad esercizi futuri, delle quali è redatto apposito elenco" (D.Lgs.267/00, art.200/1). Questa pianificazione di ampio respiro consente al comune di individuare, con un ragionevole margine di incertezza, anche gli effetti prodotti dall'avvenuta attivazione della nuova infrastruttura sulla spesa corrente di rendiconto (costi di manutenzione, gestione, ecc.).

## Gestione della competenza Il bilancio investimenti:

La successiva tabella riporta le poste che costituiscono gli addendi elementari del bilancio investimenti, gestione della sola competenza. Alle risorse di entrata si contrappongono, per produrre il risultato del bilancio di parte investimenti, gli interventi in conto capitale. Come per la parte corrente, è utile ricordare che anche nel versante degli investimenti l'eventuale chiusura del bilancio in C/capitale in disavanzo non comporta, come conseguenza diretta, la presenza di un rendiconto complessivo in disavanzo. L'esito contabile degli altri aggregati (Bilancio corrente, Movimento fondi e Servizi conto terzi) può infatti contribuire a neutralizzare questa situazione inizialmente negativa.

<b>BILANCIO INVESTIMENTI 2012</b> (Accertamenti/Impegni competenza)		<b>Parziale</b>	<b>Totale</b>
<b>ENTRATE</b>			
Alienazioni beni, trasferimento capitali (Tit. 4)	(+)	259.105,31	
Entrate C/Capitale che finanziano spese correnti (da Tit. 4/E)	(-)	86.114,22	
Riscossioni di crediti	(-)	0,00	
<b>Risorse ordinarie</b>		<b>172.991,09</b>	<b>172.991,09</b>
Entrate correnti specifiche che finanziano investimenti (da Tit.1-2-3/E)	(+)	0,00	
Entrate correnti generiche che finanziano investimenti (da Tit.1-2-3/E)	(+)	0,00	
Avanzo applicato al bilancio investimenti	(+)	0,00	
<b>Risparmio reinvestito</b>		<b>0,00</b>	<b>0,00</b>
Accensione di prestiti (Tit. 5)	(+)	0,00	
Entrate Accensione di prestiti che finanziano spese correnti (da T.5/E)	(-)	0,00	
Anticipazioni di cassa	(-)	0,00	
Finanziamenti a breve termine	(-)	0,00	
<b>Accensione di prestiti per investimenti</b>		<b>0,00</b>	<b>0,00</b>
<b>Totale Entrate</b>			<b>172.991,09</b>
<b>USCITE</b>			
In conto capitale (Tit. 2)	(+)	169.492,68	
Concessione di crediti	(-)	0,00	
<b>Investimenti effettivi</b>		<b>169.492,68</b>	
<b>Totale uscite</b>		<b>169.492,68</b>	<b>169.492,68</b>
<b>RISULTATO</b>			
Totale entrate	(+)		<b>172.991,09</b>
Totale uscite	(-)		<b>169.492,68</b>
<b>Risultato bilancio investimenti: Avanzo (+) o Disavanzo (-)</b>			<b>3.498,41</b>

## Gestione della competenza

### Movimenti di fondi

Il bilancio della competenza non è costituito solo da operazioni che incidono in modo concreto nell'acquisizione di beni e servizi diretti al consumo (bilancio corrente), oppure nell'acquisto e nella realizzazione di infrastrutture e servizi di uso durevole (bilancio degli investimenti). Durante la gestione si producono abitualmente anche taluni movimenti di pura natura finanziaria, come le concessioni ed i rimborsi di crediti e le anticipazioni di cassa. Questi movimenti, in un'ottica tesa a separare tali poste dal resto del bilancio, sono denominati con il termine tecnico di movimenti di fondi. A seconda delle impostazioni contabili adottate dal comune, nei movimenti di fondi possono affluire anche gli importi per concessioni e rimborsi di finanziamenti a breve termine.

Questo genere di operazioni, pur essendo registrate nella contabilità finanziaria, non comportano dei veri movimenti di risorse dell'Amministrazione; questa presenza, in assenza di idonei correttivi, renderebbe poco agevole l'interpretazione del bilancio. È per questo motivo che detti importi sono separati dalle altre poste riportate nel bilancio corrente o di parte investimento, per essere così raggruppati in un comparto specifico, denominato "movimenti di fondi".

Il successivo quadro contiene il consuntivo dei movimenti di fondi che, di norma, riporta un pareggio tra le entrate accertate e le uscite impegnate (gestione della sola competenza).

<b>BILANCIO MOVIMENTI DI FONDI 2012</b> (Accertamenti/Impegni competenza)	<b>Parziale</b>	<b>Totale</b>
------------------------------------------------------------------------------	-----------------	---------------

#### ENTRATE

Riscossioni di crediti (dal Tit. 4)	(+)	0,00	
Anticipazioni di cassa (dal Tit. 5)	(+)	0,00	
Finanziamento a breve termine (dal Tit. 5)	(+)	0,00	
<b>Totale entrate</b>		<b>0,00</b>	<b>0,00</b>

#### USCITE

Concessione di crediti (dal Tit. 3)	(+)	0,00	
Rimborso anticipazioni di cassa (dal Tit. 3)	(+)	0,00	
Rimborso finanziamenti a breve termine (Dal Tit. 3)	(+)	0,00	
<b>Totale uscite</b>		<b>0,00</b>	<b>0,00</b>

#### RISULTATO

Totale entrate	(+)	<b>0,00</b>
Totale uscite	(-)	<b>0,00</b>
<b>Risultato movimento di fondi : Avanzo (+) o Disavanzo (-)</b>		<b>0,00</b>



## Gestione della competenza

### Servizi per conto di terzi

Gli ultimi movimenti che interessano il bilancio di competenza sono i servizi per conto di terzi. Anche queste operazioni, come i movimenti di fondi, non incidono in alcun modo nell'attività economica del comune, trattandosi generalmente di poste puramente finanziarie movimentate dall'ente per conto di soggetti esterni, che vanno poi a compensarsi. Sono tipiche, nella gestione degli stipendi, le operazioni attuate dall'ente in qualità di sostituto d'imposta. In questa circostanza, le ritenute fiscali e contributive entrano tecnicamente nella contabilità dei movimenti per conto di terzi (partite di giro) all'atto dell'erogazione dello stipendio (trattenuta erariale effettuata per conto dello Stato) ed escono successivamente, al momento del versamento mensile all'erario della somma originariamente trattenuta (versamento cumulativo).

Il prospetto contiene il consuntivo dei servizi per conto di terzi che, salvo discordanze di limitata entità, riporta di regola un pareggio sia a preventivo che a consuntivo. In quest'ultimo caso, gli accertamenti di entrata corrispondono agli impegni di spesa.

<b>BILANCIO SERVIZI C/TERZI 2012</b> (Accertamenti/Impegni competenza)		<b>Parziale</b>	<b>Totale</b>
<b>ENTRATE</b>			
Servizi per conto di terzi (Tit. 6)	(+)	335.032,53	
<b>Totale entrate</b>		<b>335.032,53</b>	<b>335.032,53</b>
<b>USCITE</b>			
Servizi per conto di terzi (Tit. 4)	(+)	335.032,53	
<b>Totale uscite</b>		<b>335.032,53</b>	<b>335.032,53</b>
<b>RISULTATO</b>			
Totale entrate	(+)		<b>335.032,53</b>
Totale uscite	(-)		<b>335.032,53</b>
<b>Risultato bilancio servizi C/terzi: Avanzo (+) o Disavanzo (-)</b>			<b>0,00</b>

## Indicatori finanziari Il contenuto degli indicatori

Gli indicatori finanziari, visti sia come il rapporto tra valori finanziari e fisici (esempio: spesa corrente per abitante) o come il più semplice raffronto tra valori esclusivamente finanziari (ad esempio: grado di autonomia tributaria), analizzano aspetti diversi della vita dell'ente per fornire, mediante la lettura di un dato estremamente sintetico, una base di ulteriori informazioni sulle dinamiche che si instaurano a livello finanziario nel corso dei diversi esercizi

Questi parametri, individuati in modo autonomo dal Comune, forniscono inoltre interessanti informazioni sulla composizione del bilancio e possono permettere di comparare i dati dell'ente con gli analoghi valori che si riscontrano in enti di simili dimensioni o collocati nello stesso comprensorio territoriale.

Gli indicatori, per favorire la comprensione dei fenomeni trattati, sono stati raggruppati in otto distinte categorie con la seguente denominazione:

- d) Grado di autonomia dell'ente;
- e) Pressione fiscale e restituzione erariale pro-capite;
- f) Grado di rigidità del bilancio;
- g) Grado di rigidità del bilancio pro-capite;
- h) Costo del personale;
- i) Propensione agli investimenti;
- j) Capacità di gestione.
- k) Capacità di reperimento contributi

**Grado di autonomia.** È un gruppo di indici che mostra l'attitudine del Comune a reperire le risorse (entrate correnti) necessarie al finanziamento di tutte le spese di funzionamento dell'apparato comunale. Le entrate correnti costituiscono le risorse destinate alla gestione dei servizi comunali: Di questo importo complessivo, le entrate tributarie ed extratributarie indicano la parte direttamente o indirettamente reperita dall'ente. I trasferimenti correnti dello Stato, Regione ed altri enti, costituiscono invece le entrate derivate, in quanto risorse fornite da terzi e destinate a finanziare una parte della gestione corrente.

Grado di autonomia finanziaria (1)	=	$\frac{\text{Entrate tributarie} + \text{Extratributarie}}{\text{Entrate correnti}}$
Grado di autonomia tributaria (2)	=	$\frac{\text{Entrate tributarie}}{\text{Entrate correnti}}$
Grado di dipendenza erariale (3)	=	$\frac{\text{Trasferimenti correnti stato}}{\text{Entrate correnti}}$
Incidenza entrate tributarie su entrate proprie (4)	=	$\frac{\text{Entrate tributarie}}{\text{Entrate tributarie} + \text{extratributarie}}$
Incidenza entrate extratributarie su entrate proprie (5)	=	$\frac{\text{Entrate extratributarie}}{\text{Entrate tributarie} + \text{extratributarie}}$

**Pressione fiscale e restituzione erariale pro capite.** E' importante conoscere quale sia il prezzo pagato dal cittadino per usufruire dei servizi forniti dallo stato sociale. Allo stesso tempo, è interessante individuare l'ammontare della restituzione di risorse prelevate direttamente dallo Stato e restituite (in un secondo tempo) indirettamente alla collettività locale, sotto forma di trasferimenti statali in conto gestione (trasferimenti destinati a finanziare parzialmente l'attività istituzionale del Comune).

Pressione entrate proprie pro capite (6)	=	$\frac{\text{Entrate tributarie} + \text{Extratributarie}}{\text{Popolazione}}$
------------------------------------------	---	---------------------------------------------------------------------------------

Pressione finanziaria (7)	=	$\frac{\text{Entrate tributarie} + \text{Trasferimenti}}{\text{Popolazione}}$
Pressione tributaria pro capite (8)	=	$\frac{\text{Entrate tributarie}}{\text{Popolazione}}$
Trasferimenti erariali pro capite (9)	=	$\frac{\text{Trasferimenti correnti stato}}{\text{Popolazione}}$
Trasferimenti regionali pro capite (10)	=	$\frac{\text{Trasferimenti correnti regione}}{\text{Popolazione}}$

**Grado di rigidità del bilancio.** L'amministrazione può scegliere come utilizzare le risorse comunali nella misura in cui il bilancio non è già stato prevalentemente vincolato da impegni di spesa a lungo termine assunti in precedenti esercizi. Conoscere il grado di rigidità del bilancio permette di individuare quale sia il margine di operatività a disposizione per assumere nuove scelte di gestione o intraprendere ulteriori iniziative economico/finanziarie.

Rigidita' strutturale (11)	=	$\frac{\text{Spese personale} + \text{Rimborso mutui}}{\text{Entrate correnti}}$
Rigidita' per costo personale (12)	=	$\frac{\text{Spese personale}}{\text{Entrate correnti}}$
Rigidita' per indebitamento (13)	=	$\frac{\text{Rimborso mutui}}{\text{Entrate correnti}}$
Incidenza indebitamento totale su entrate correnti (14)		$\frac{\text{Indebitamento complessivo}}{\text{Entrate correnti}}$

**Grado di rigidità pro capite.** I principali fattori di rigidità a lungo termine sono il costo del personale e il livello d'indebitamento. Questi fattori individuano, in termini negativi, il riflesso sul bilancio delle scelte strutturali adottate dal Comune.

Rigidita' strutturale pro capite(15)	=	$\frac{\text{Spese personale} + \text{Rimborso mutui}}{\text{Popolazione}}$
Costo del personale pro capite (16)	=	$\frac{\text{Spese personale}}{\text{Popolazione}}$
Indebitamento pro capite(17)	=	$\frac{\text{Indebitamento complessivo}}{\text{Popolazione}}$

**Costo del personale.** Per erogare servizi è necessario possedere una struttura organizzata dove l'onere per il personale acquisisce, per forza di cose, un'importanza preponderante su ogni altro fattore produttivo. Il costo del personale può essere visto come costo medio pro capite o come parte del costo complessivo delle spese correnti.

Incidenza del personale sulla spesa corrente (18)	=	$\frac{\text{Spese personale}}{\text{Spese correnti}}$
Costo medio del personale (19)	=	$\frac{\text{Spese personale}}{\text{Dipendenti}}$

**Propensione agli investimenti.** Questi indicatori assumono un'elevata importanza solo a consuntivo perchè riportano l'effettivo sforzo intrapreso dal Comune nel campo degli investimenti. Anche nel bilancio di previsione, comunque, questi indicatori possono quanto meno denotare una propensione dell'amministrazione ad attuare una marcata politica di sviluppo delle spese in conto capitale.

Propensione all'investimento (20)	=	$\frac{\text{Investimenti}}{\text{Spese correnti} + \text{Investimenti} + \text{Rimb.prestiti}}$
Investimenti pro capite (21)	=	$\frac{\text{Investimenti}}{\text{Popolazione}}$

**Capacità di gestione.** Questi indicatori, seppure nella loro approssimazione, forniscono un primo significativo elemento di valutazione del grado di attività della struttura operativa del Comune, analizzato da due distinti elementi: la densità di dipendenti per abitante ed il volume medio di risorse nette spese da ogni dipendente.

Abitanti per dipendente (22)	=	$\frac{\text{Popolazione}}{\text{Dipendenti}}$
Risorse gestite per dipendente (23)	=	$\frac{\text{Spese correnti} + \text{Personale} + \text{Interessi}}{\text{Dipendenti}}$

**Capacità nel reperimento di contribuzioni.** Si tratta di un gruppo di indicatori che mostrano l'attitudine dell'ente a reperire somme concesse da altri enti, prevalentemente di natura pubblica, nella forma di contributi in conto gestione (funzionamento) o contributi in conto capitale (investimenti) a fondo perduto. Mentre i primi due indici espongono il risultato in termini percentuali gli ultimi due lo riportano sotto forma di valore per abitante (importo pro capite)

Finanziamento della spesa corrente con contributi (24)	=	$\frac{\text{Contributi e trasferimenti in C/gestione}}{\text{Spesa corrente}}$
Finanziamento degli investimenti con contributi (25)	=	$\frac{\text{Contributi e trasferimenti in C/capitale}}{\text{Investimenti}}$
Trasferimenti correnti pro capite (26)	=	$\frac{\text{Contributi e trasferimenti in C/gestione}}{\text{Popolazione}}$
Trasferimenti in conto capitale pro capite (27)	=	$\frac{\text{Contributi e trasferimenti in C/capitale}}{\text{Popolazione}}$

INDICATORI FINANZIARI 2012									
Nr	Denominazione		Addendi elementari		Importi				Indicatore
1)	Grado di autonomia finanziaria	=	$\frac{\text{Entrate tributarie} + \text{Extratributarie}}{\text{Entrate correnti}}$	=	$\frac{4.090.174,57}{4.221.538,42}$	x 100	=	96,89	%
2)	Grado di autonomia tributaria	=	$\frac{\text{Entrate tributarie}}{\text{Entrate correnti}}$	=	$\frac{3.177.952,62}{4.221.538,42}$	x 100	=	75,28	%
3)	Grado di dipendenza erariale	=	$\frac{\text{Trasferimenti correnti stato}}{\text{Entrate correnti}}$	=	$\frac{1.998,03}{4.221.538,42}$	x 100	=	0,05	%
4)	Incidenza delle entrate tributarie sulle entrate proprie	=	$\frac{\text{Entrate tributarie}}{\text{Entrate tributarie} + \text{extratributarie}}$	=	$\frac{3.177.952,62}{4.090.174,57}$	x 100	=	77,70	%
5)	Incidenza entrate extratributarie sulle entrate proprie	=	$\frac{\text{Entrate extratributarie}}{\text{Entrate tributarie} + \text{extratributarie}}$	=	$\frac{912.221,95}{4.090.174,57}$	x 100	=	22,30	%
6)	Pressione delle entrate proprie pro capite	=	$\frac{\text{Entrate tributarie} + \text{Extratributarie}}{\text{Popolazione}}$	=	$\frac{4.090.174,57}{7.256,00}$		=	563,70	
7)	Pressione finanziaria pro capite	=	$\frac{\text{Entrate tributarie} + \text{Trasferimenti}}{\text{Popolazione}}$	=	$\frac{3.309.316,47}{7.256,00}$		=	456,08	
8)	Pressione tributaria pro capite	=	$\frac{\text{Entrate tributarie}}{\text{Popolazione}}$	=	$\frac{3.177.952,62}{7.256,00}$		=	437,98	
9)	Trasferimenti erariali pro capite	=	$\frac{\text{Trasferimenti correnti stato}}{\text{Popolazione}}$	=	$\frac{1.998,03}{7.256,00}$		=	0,28	
10)	Trasferimenti regionali pro capite	=	$\frac{\text{Trasferimenti correnti regione}}{\text{Popolazione}}$	=	$\frac{61.538,54}{7.256,00}$		=	8,48	
11)	Grado di rigidità strutturale	=	$\frac{\text{Spese personale} + \text{Rimborso mutui}}{\text{Entrate correnti}}$	=	$\frac{1.110.540,43}{4.221.538,42}$	x 100	=	26,31	%
12)	Grado di rigidità per costo personale	=	$\frac{\text{Spese personale}}{\text{Entrate correnti}}$	=	$\frac{1.090.680,54}{4.221.538,42}$	x 100	=	25,84	%
13)	Grado rigidità per indebitamento	=	$\frac{\text{Rimborso mutui}}{\text{Entrate correnti}}$	=	$\frac{19.859,89}{4.221.538,42}$	x 100	=	0,47	%
14)	Incidenza indebitamento totale su entrate correnti	=	$\frac{\text{Indebitamento complessivo}}{\text{Entrate correnti}}$	=	$\frac{-0,23}{4.221.538,42}$	x 100	=	0,00	%

INDICATORI FINANZIARI 2012									
Nr	Denominazione		Addendi elementari		Importi				Indicatore
15)	Rigidità strutturale pro capite	=	Spese personale + Rimborso mutui Popolazione	=	1.110.540,43 7.256,00			=	153,05
16)	Costo del personale pro capite	=	Spese personale Popolazione	=	1.090.680,54 7.256,00			=	150,31
17)	Indebitamento pro capite	=	Debito residuo mutui al 31/12 Popolazione	=	-0,23 7.256,00			=	0,00
18)	Incidenza del costo personale sulla spesa corrente	=	Spese personale Spese correnti	=	1.090.680,54 4.011.619,73	x 100		=	27,19 %
19)	Costo medio del personale	=	Spese personale Dipendenti	=	1.090.680,54 34,00			=	32.078,84
20)	Propensione all'investimento	=	Investimenti Spese corr. + Inv. + Rimb.prestiti	=	169.492,68 4.200.972,30	x 100		=	4,03 %
21)	Investimenti pro capite	=	Investimenti Popolazione	=	169.492,68 7.256,00			=	23,36
22)	Abitanti per dipendente	=	Popolazione Dipendenti	=	7.256,00 34,00			=	213,41
23)	Risorse gestite per dipendente	=	Sp.corrente al netto pers. e int.pass. Dipendenti	=	2.920.939,19 34,00			=	85.909,98
24)	Finanziamento della spesa corrente con contributi in conto gestione	=	Trasferimenti correnti Spese correnti	=	131.363,85 4.011.619,73	x 100		=	3,27 %
25)	Finanziamento degli investimenti con contributi	=	Trasf. (al netto alienaz. e risc.crediti) Investimenti (Al netto conc. crediti)	=	218.235,31 169.492,68	x 100		=	128,76 %
26)	Trasferimenti correnti pro capite		Trasferimenti correnti Popolazione	=	131.363,85 7.256,00			=	18,10
27)	Trasferimenti in conto capitale pro capite		Trasf. (al netto alienaz. e risc.crediti) Popolazione	=	218.235,31 7.256,00			=	30,08

ANDAMENTO INDICATORI FINANZIARI 2008/2012					
Denominazione	2008	2009	2010	2011	2012
1) Grado di autonomia finanziaria	68,14 %	68,79 %	69,98 %	95,57 %	96,89 %
2) Grado di autonomia tributaria	45,21 %	47,96 %	46,91 %	72,31 %	75,28 %
3) Grado di dipendenza erariale	28,03 %	27,12 %	26,83 %	1,40 %	0,05 %
4) Incidenza entrate tributarie su entrate proprie	66,34 %	69,72 %	67,03 %	75,66 %	77,70 %
5) Incidenza entrate extratributarie su entrate proprie	33,66 %	30,28 %	32,97 %	24,34 %	22,30 %
6) Pressione delle entrate proprie pro capite	376,19	372,24	386,03	520,68	563,70
7) Pressione finanziaria pro capite	425,48	428,39	424,41	418,08	456,08
8) Pressione tributaria pro capite	249,59	259,52	258,78	393,94	437,98
9) Trasferimenti erariali pro capite	154,73 %	146,72 %	148,03 %	7,62 %	0,28
10) Trasferimenti regionali pro capite	7,92 %	15,47 %	9,63 %	7,00 %	8,48
11) Grado di rigidità strutturale	32,97 %	33,68 %	29,83 %	29,10 %	26,31 %
12) Grado di rigidità per costo personale	29,91 %	30,59 %	29,14 %	28,43 %	25,84 %
13) Grado di rigidità per indebitamento	3,06 %	3,09 %	0,69 %	0,67 %	0,47 %
14) Incidenza indebitamento totale su entrate correnti	4,80 %	1,88 %	1,15 %	0,51 %	0,00 %
15) Rigidità strutturale pro capite	182,02	182,22	164,55	158,52	153,05
16) Costo del personale pro capite	165,14	165,51	160,75	154,88	150,31
17) Indebitamento pro capite	26,50	10,18	6,34	2,76	0,00
18) Incidenza del costo personale sulla sp. corrente	30,50 %	30,18 %	28,82 %	28,48 %	27,19 %
19) Costo medio del personale	29.802,08	31.032,30	32.247,36	32.802,27	32.078,84
20) Propensione all'investimento	31,53 %	12,99 %	10,61 %	16,56 %	4,03 %
21) Investimenti pro capite	256,42	84,23	66,65	108,62	23,36
22) Abitanti per dipendente	180,46	187,50	200,61	211,79	213,41
23) Risorse gestite per dipendente	67.633,38	71.647,62	79.614,42	82.384,28	85.909,98
24) Finanziamento spesa corrente con contributi	32,48 %	30,80 %	29,70 %	4,44 %	3,27 %
25) Finanziamento degli investimenti con contributi	55,12 %	102,34 %	125,57 %	113,82 %	128,76 %
26) Trasferimenti correnti pro capite	175,89	168,88	165,63	24,14	18,10
27) Trasferimenti in conto capitale pro capite	141,34	86,20	83,70	123,63	30,08

## Sistema degli indicatori 2012

### Andamento indicatori finanziaria: analisi

#### 1) GRADO DI AUTONOMIA FINANZIARIA

ADDENDI ELEMENTARI	ANNO	IMPORTI	INDICATORE
<div style="border: 1px solid black; padding: 5px; text-align: center;"> <math display="block">\frac{\text{ENTRATE TRIBUTARIE + EXTRATRIBUTARIE}}{\text{ENTRATE CORRENTI}}</math> </div>	2008	$\frac{2.647.660,32}{3.885.582,65} \times 100$	68,14 %
	2009	$\frac{2.652.177,03}{3.855.420,34} \times 100$	68,79 %
	2010	$\frac{2.787.941,67}{3.984.125,10} \times 100$	69,98 %
	2011	$\frac{3.749.391,73}{3.923.253,88} \times 100$	95,57 %
	2012	$\frac{4.090.174,57}{4.221.538,42} \times 100$	96,89 %

**Grado di autonomia finanziaria**

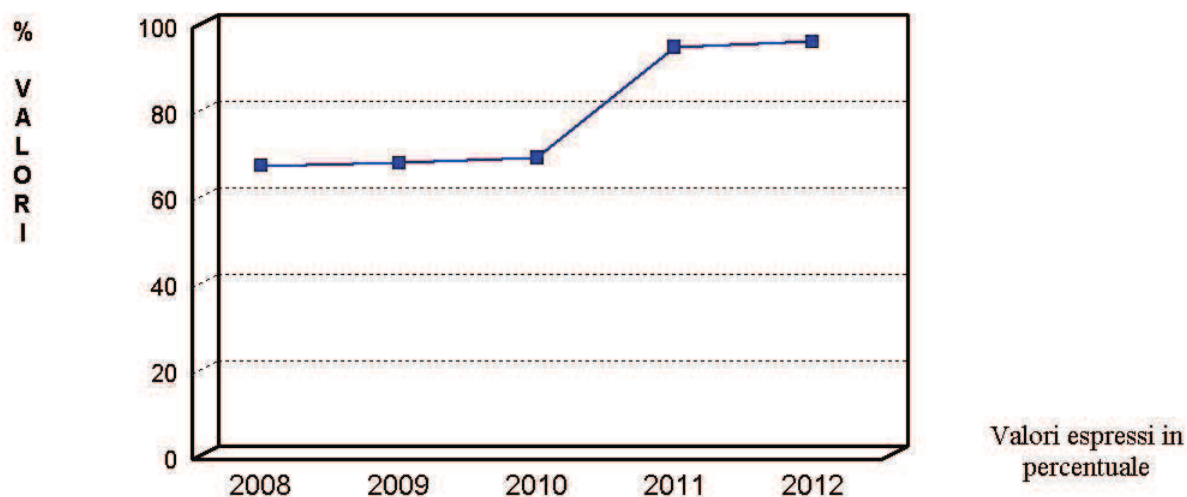



## Sistema degli indicatori 2012

### Andamento indicatori finanziaria: analisi

#### 2) GRADO DI AUTONOMIA TRIBUTARIA

ADDENDI ELEMENTARI	ANNO	IMPORTI	INDICATORE
<div style="border: 1px solid black; padding: 10px; text-align: center;">           ENTRATE TRIBUTARIE            -----            ENTRATE CORRENTI         </div>	2008	$\frac{1.756.581,70}{3.885.582,65} \times 100$	45,21 %
	2009	$\frac{1.849.070,36}{3.855.420,34} \times 100$	47,96 %
	2010	$\frac{1.868.878,82}{3.984.125,10} \times 100$	46,91 %
	2011	$\frac{2.836.726,33}{3.923.253,88} \times 100$	72,31 %
	2012	$\frac{3.177.952,62}{4.221.538,42} \times 100$	75,28 %

Grado di autonomia tributaria

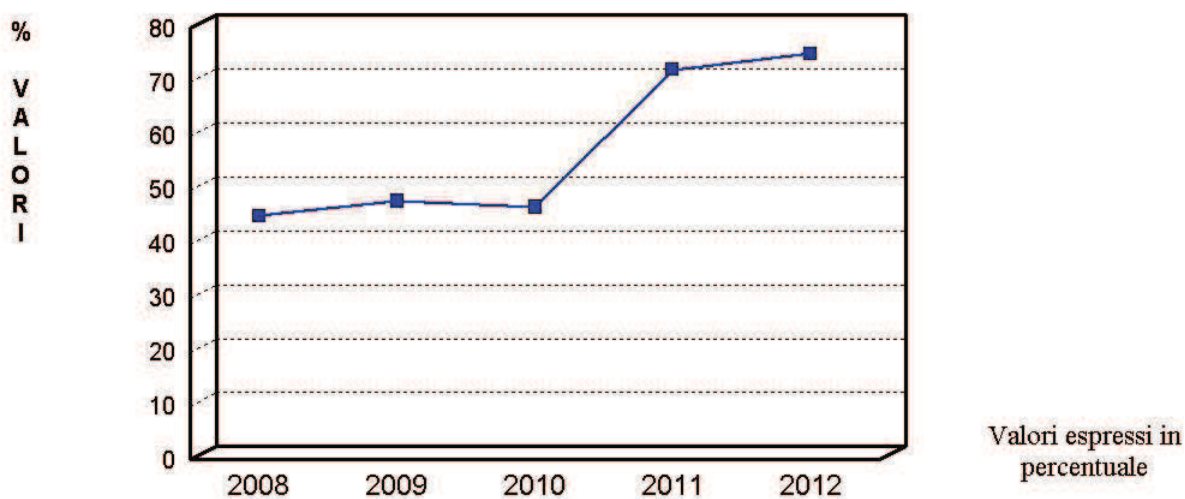

## Sistema degli indicatori 2012

### Andamento indicatori finanziaria: analisi

#### 3) GRADO DI DIPENDENZA ERARIALE

ADDENDI ELEMENTARI	ANNO	IMPORTI	INDICATORE
<div style="border: 1px solid black; padding: 5px; text-align: center;">           TRASFERIMENTI CORRENTI DELLO STATO            -----            ENTRATE CORRENTI         </div>	2008	$\frac{1.089.011,33}{3.885.582,65} \times 100$	28,03 %
	2009	$\frac{1.045.412,74}{3.855.420,34} \times 100$	27,12 %
	2010	$\frac{1.069.040,67}{3.984.125,10} \times 100$	26,83 %
	2011	$\frac{54.892,79}{3.923.253,88} \times 100$	1,40 %
	2012	$\frac{1.998,03}{4.221.538,42} \times 100$	0,05 %

**Grado di dipendenza erariale**

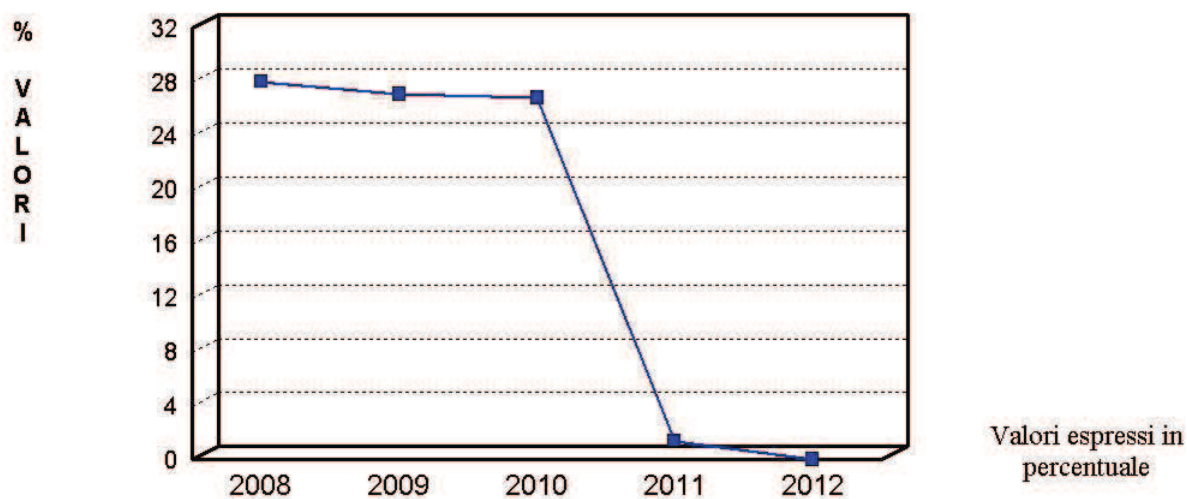

## Sistema degli indicatori 2012

### Andamento indicatori finanziaria: analisi

#### 4) INCIDENZA DELLE ENTRATE TRIBUTARIE SULLE ENTRATE PROPRIE

ADDENDI ELEMENTARI	ANNO	IMPORTI	INDICATORE
<div style="border: 1px solid black; padding: 5px; text-align: center;"> ENTRATE TRIBUTARIE  <hr style="border: 0; border-top: 1px dashed black;"/> ENTRATE TRIBUTARIE + EXTRATRIBUTARIE </div>	2008	$\frac{1.756.581,70}{2.647.660,32} \times 100$	66,34 %
	2009	$\frac{1.849.070,36}{2.652.177,03} \times 100$	69,72 %
	2010	$\frac{1.868.878,82}{2.787.941,67} \times 100$	67,03 %
	2011	$\frac{2.836.726,33}{3.749.391,73} \times 100$	75,66 %
	2012	$\frac{3.177.952,62}{4.090.174,57} \times 100$	77,70 %

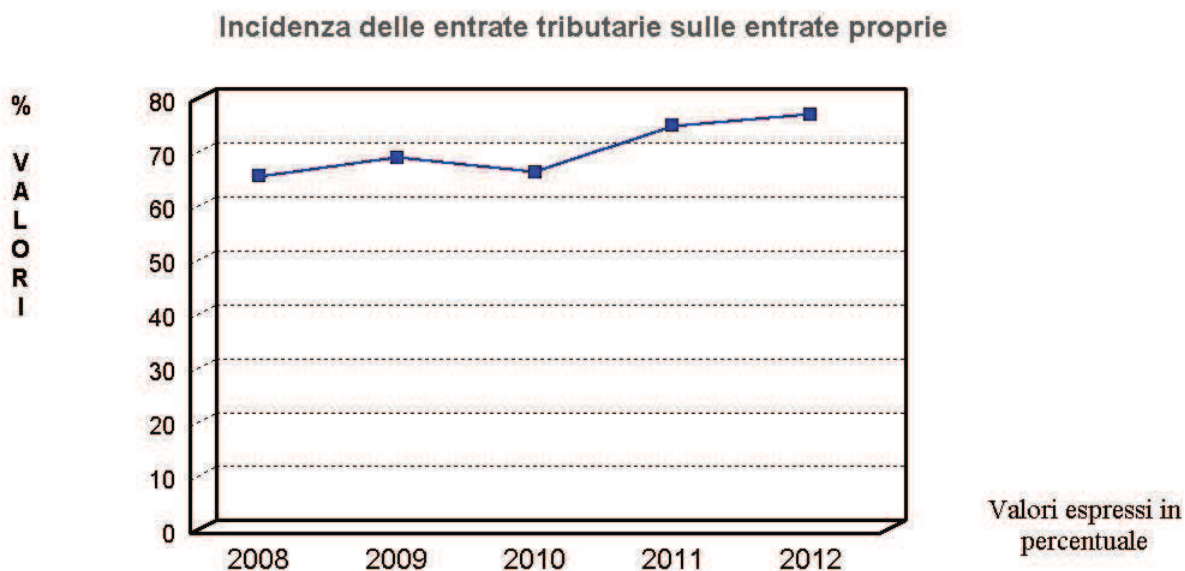

## Sistema degli indicatori 2012

### Andamento indicatori finanziaria: analisi

#### 5) INCIDENZA DELLE ENTRATE EXTRATRIBUTARIE SULLE ENTRATE PROPRIE

ADDENDI ELEMENTARI	ANNO	IMPORTI	INDICATORE
<div style="border: 1px solid black; padding: 5px; text-align: center;"> ENTRATE EXTRATRIBUTARIE  <hr style="border: 0; border-top: 1px dashed black;"/> ENTRATE TRIBUTARIE + EXTRATRIBUTARIE </div>	2008	$\frac{891.078,62}{2.647.660,32} \times 100$	33,66 %
	2009	$\frac{803.106,67}{2.652.177,03} \times 100$	30,28 %
	2010	$\frac{919.062,85}{2.787.941,67} \times 100$	32,97 %
	2011	$\frac{912.665,40}{3.749.391,73} \times 100$	24,34 %
	2012	$\frac{912.221,95}{4.090.174,57} \times 100$	22,30 %

**Incidenza delle entrate extratributarie sulle entrate proprie**

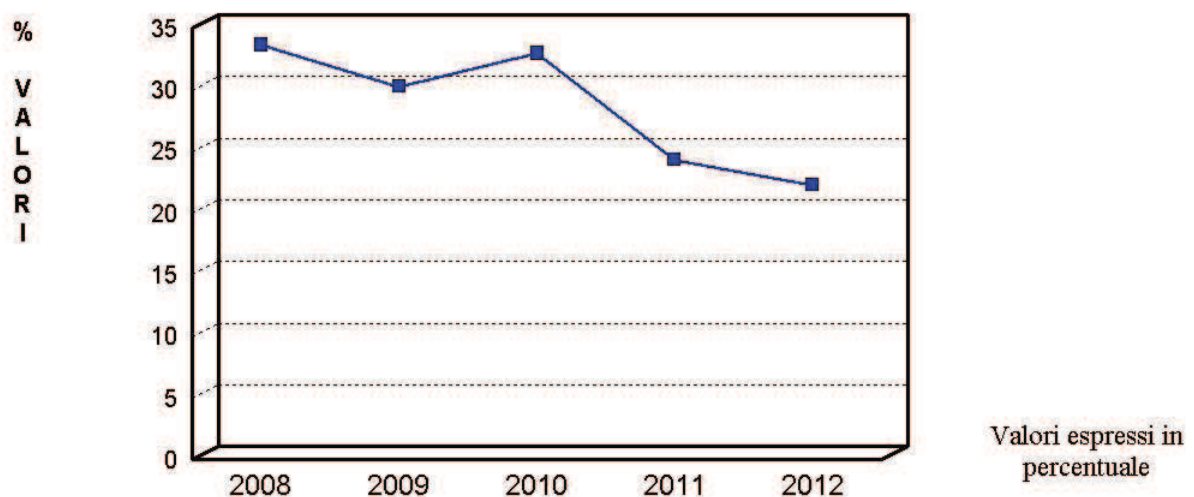

## Sistema degli indicatori 2012

### Andamento indicatori finanziaria: analisi

#### 6) PRESSIONE DELLE ENTRATE PROPRIE PRO CAPITE

ADDENDI ELEMENTARI	ANNO	IMPORTI	INDICATORE
<div style="border: 1px solid black; padding: 5px; text-align: center;"> ENTRATE TRIBUTARIE + EXTRATRIBUTARIE  <hr style="border: 0; border-top: 1px dashed black;"/> POPOLAZIONE RESIDENTE </div>	2008	<div style="text-align: right;">2.647.660,32</div> <hr style="border: 0; border-top: 1px dashed black;"/> <div style="text-align: right;">7.038,00</div>	376,19
	2009	<div style="text-align: right;">2.652.177,03</div> <hr style="border: 0; border-top: 1px dashed black;"/> <div style="text-align: right;">7.125,00</div>	372,24
	2010	<div style="text-align: right;">2.787.941,67</div> <hr style="border: 0; border-top: 1px dashed black;"/> <div style="text-align: right;">7.222,00</div>	386,03
	2011	<div style="text-align: right;">3.749.391,73</div> <hr style="border: 0; border-top: 1px dashed black;"/> <div style="text-align: right;">7.201,00</div>	520,68
	2012	<div style="text-align: right;">4.090.174,57</div> <hr style="border: 0; border-top: 1px dashed black;"/> <div style="text-align: right;">7.256,00</div>	563,70

**Pressione delle entrate proprie pro capite**

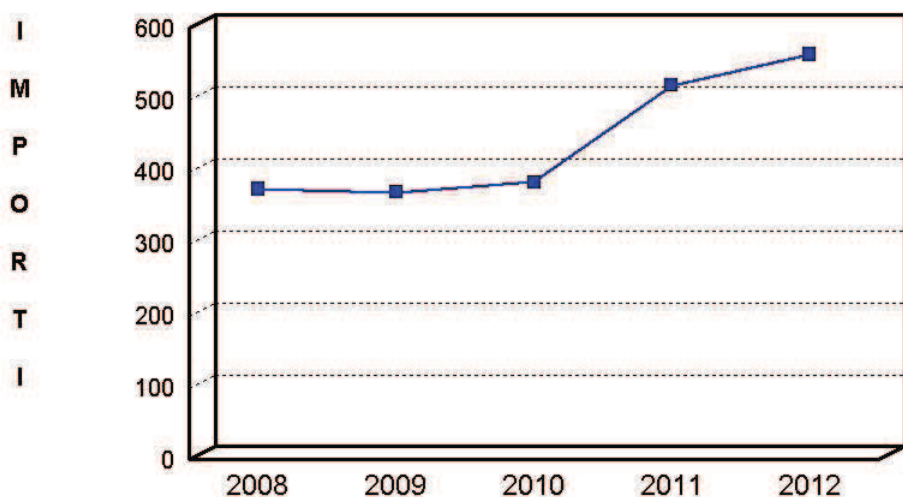

Importi espressi  
in euro

## Sistema degli indicatori 2012

### Andamento indicatori finanziaria: analisi

#### 7) PRESSIONE FINANZIARIA PRO CAPITE

ADDENDI ELEMENTARI	ANNO	IMPORTI	INDICATORE
<div style="border: 1px solid black; padding: 5px; text-align: center;">           ENTRATE TRIBUTARIE + TRASFERIMENTI  <hr style="border: 0; border-top: 1px dashed black;"/>           POPOLAZIONE RESIDENTE         </div>	2008	<div style="text-align: right;">2.994.504,03</div> <hr style="border: 0; border-top: 1px dashed black;"/> <div style="text-align: right;">7.038,00</div>	425,48
	2009	<div style="text-align: right;">3.052.313,67</div> <hr style="border: 0; border-top: 1px dashed black;"/> <div style="text-align: right;">7.125,00</div>	428,39
	2010	<div style="text-align: right;">3.065.062,25</div> <hr style="border: 0; border-top: 1px dashed black;"/> <div style="text-align: right;">7.222,00</div>	424,41
	2011	<div style="text-align: right;">3.010.588,48</div> <hr style="border: 0; border-top: 1px dashed black;"/> <div style="text-align: right;">7.201,00</div>	418,08
	2012	<div style="text-align: right;">3.309.316,47</div> <hr style="border: 0; border-top: 1px dashed black;"/> <div style="text-align: right;">7.256,00</div>	456,08

**Pressione finanziaria pro capite**

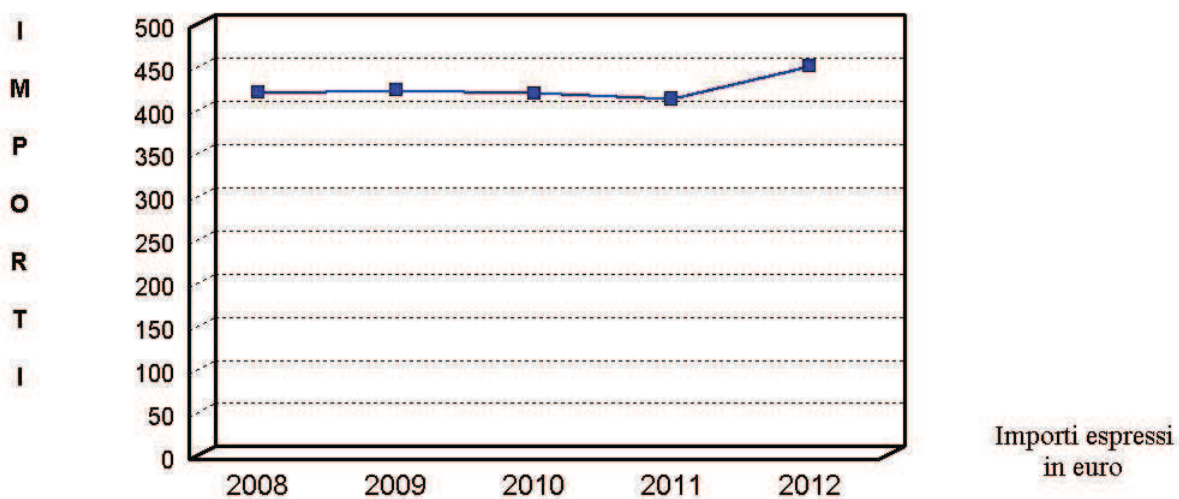

## Sistema degli indicatori 2012

### Andamento indicatori finanziaria: analisi

#### 8) PRESSIONE TRIBUTARIA PRO CAPITE

ADDENDI ELEMENTARI	ANNO	IMPORTI	INDICATORE
<div style="border: 1px solid black; padding: 10px; text-align: center;">           ENTRATE TRIBUTARIE            -----            POPOLAZIONE RESIDENTE         </div>	2008	$\frac{1.756.581,70}{7.038,00}$	249,59
	2009	$\frac{1.849.070,36}{7.125,00}$	259,52
	2010	$\frac{1.868.878,82}{7.222,00}$	258,78
	2011	$\frac{2.836.726,33}{7.201,00}$	393,94
	2012	$\frac{3.177.952,62}{7.256,00}$	437,98

**Pressione tributaria pro capite**

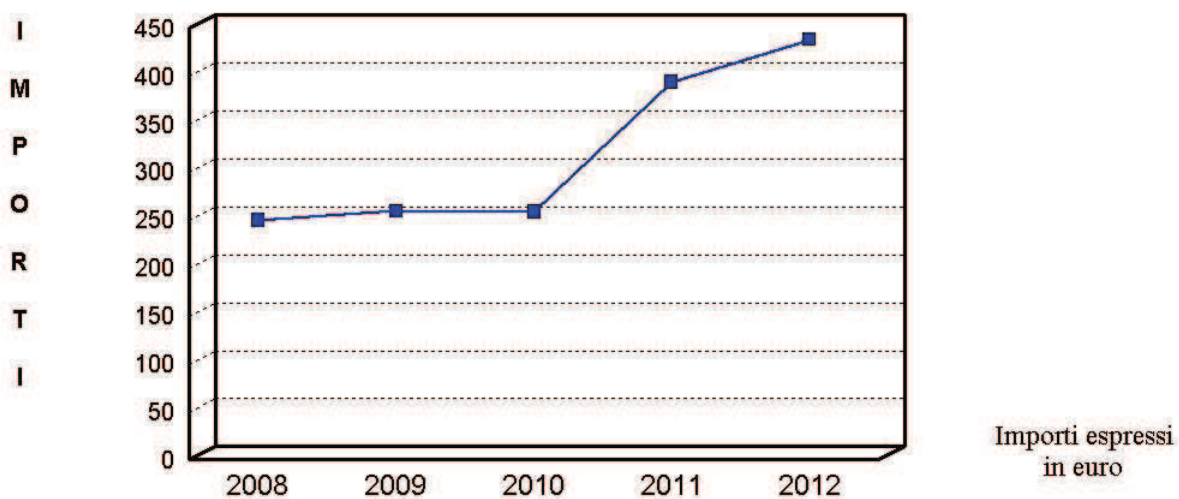

## Sistema degli indicatori 2012

### Andamento indicatori finanziaria: analisi

#### 9) TRASFERIMENTI ERARIALI PRO CAPITE

ADDENDI ELEMENTARI	ANNO	IMPORTI	INDICATORE
<div style="border: 1px solid black; padding: 5px; text-align: center;">           TRASFERIMENTI CORRENTI DELLO STATO  <hr style="border: 0; border-top: 1px dashed black;"/>           POPOLAZIONE RESIDENTE         </div>	2008	$\frac{1.089.011,33}{7.038,00}$	154,73
	2009	$\frac{1.045.412,74}{7.125,00}$	146,72
	2010	$\frac{1.069.040,67}{7.222,00}$	148,03
	2011	$\frac{54.892,79}{7.201,00}$	7,62
	2012	$\frac{1.998,03}{7.256,00}$	0,28

Trasferimento erariali pro capite

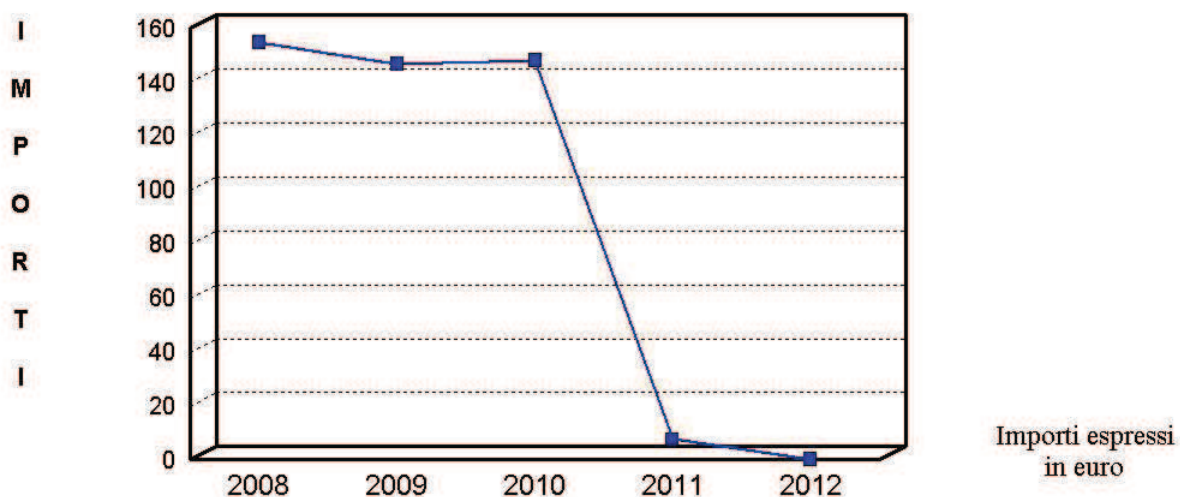



## Sistema degli indicatori 2012

### Andamento indicatori finanziaria: analisi

#### 10) TRASFERIMENTI REGIONALI PRO CAPITE

ADDENDI ELEMENTARI	ANNO	IMPORTI	INDICATORE
<div style="border: 1px solid black; padding: 5px; margin: 10px 0;">           TRASFERIMENTI CORRENTI DELLA REGIONE  <hr style="border: 0; border-top: 1px dashed black;"/>           POPOLAZIONE RESIDENTE         </div>	2008	<div style="text-align: right;">55.774,02</div> <hr style="border: 0; border-top: 1px dashed black;"/> <div style="text-align: right;">7.038,00</div>	7,92
	2009	<div style="text-align: right;">110.242,97</div> <hr style="border: 0; border-top: 1px dashed black;"/> <div style="text-align: right;">7.125,00</div>	15,47
	2010	<div style="text-align: right;">69.529,91</div> <hr style="border: 0; border-top: 1px dashed black;"/> <div style="text-align: right;">7.222,00</div>	9,63
	2011	<div style="text-align: right;">50.385,97</div> <hr style="border: 0; border-top: 1px dashed black;"/> <div style="text-align: right;">7.201,00</div>	7,00
	2012	<div style="text-align: right;">61.538,54</div> <hr style="border: 0; border-top: 1px dashed black;"/> <div style="text-align: right;">7.256,00</div>	8,48

Trasferimento regionali pro capite

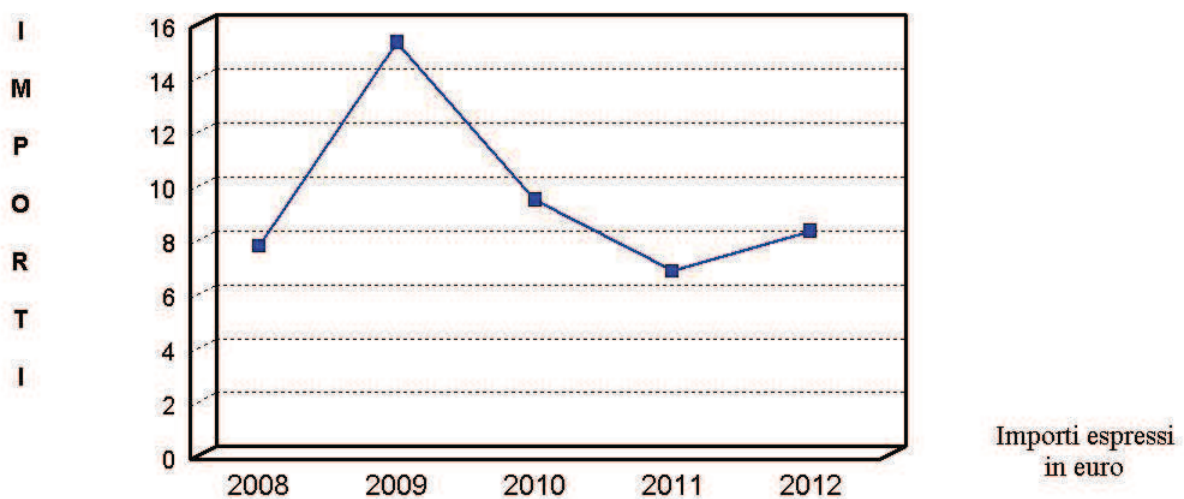

## Sistema degli indicatori 2012

### Andamento indicatori finanziaria: analisi

#### 11) GRADO DI RIGIDITA' STRUTTURALE

ADDENDI ELEMENTARI	ANNO	IMPORTI	INDICATORE
<div style="border: 1px solid black; padding: 10px; text-align: center;">           SPESE PERSONALE + RIMBORSO MUTUI            -----            ENTRATE CORRENTI         </div>	2008	$\frac{1.281.022,03}{3.885.582,65}$	x 100 32,97 %
	2009	$\frac{1.298.339,87}{3.855.420,34}$	x 100 33,68 %
	2010	$\frac{1.188.406,51}{3.984.125,10}$	x 100 29,83 %
	2011	$\frac{1.141.500,28}{3.923.253,88}$	x 100 29,10 %
	2012	$\frac{1.110.540,43}{4.221.538,42}$	x 100 26,31 %

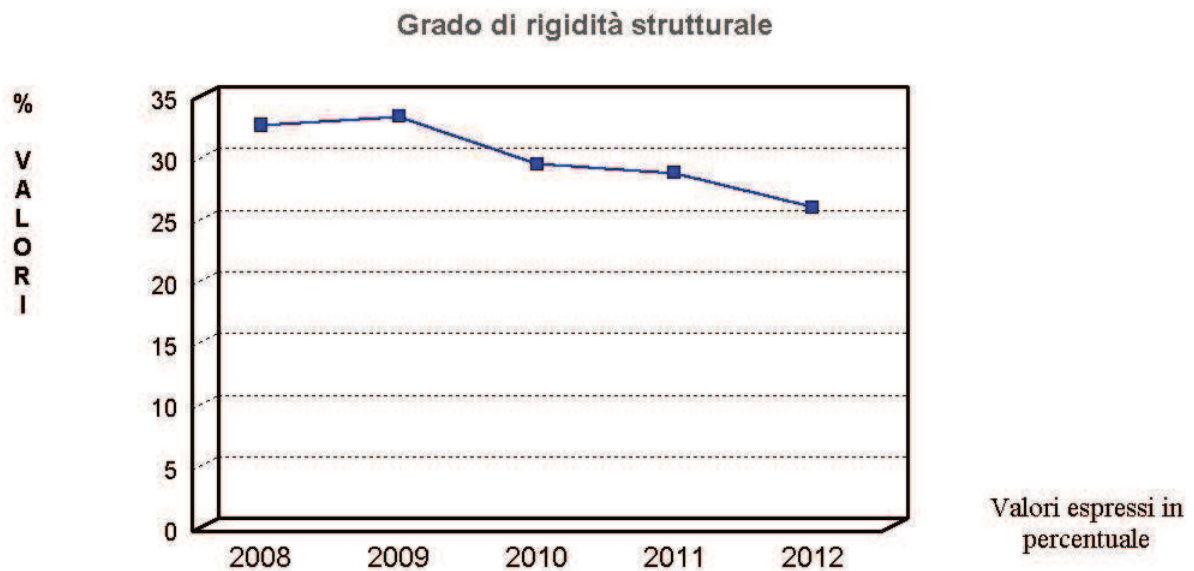

## Sistema degli indicatori 2012

### Andamento indicatori finanziaria: analisi

#### 12) GRADO DI RIGIDITA' PER COSTO PERSONALE

ADDENDI ELEMENTARI	ANNO	IMPORTI	INDICATORE
<div style="border: 1px solid black; padding: 10px; text-align: center;">           SPESE PERSONALE            -----            ENTRATE CORRENTI         </div>	2008	$\frac{1.162.281,13}{3.885.582,65} \times 100$	29,91 %
	2009	$\frac{1.179.227,29}{3.855.420,34} \times 100$	30,59 %
	2010	$\frac{1.160.905,09}{3.984.125,10} \times 100$	29,14 %
	2011	$\frac{1.115.277,26}{3.923.253,88} \times 100$	28,43 %
	2012	$\frac{1.090.680,54}{4.221.538,42} \times 100$	25,84 %

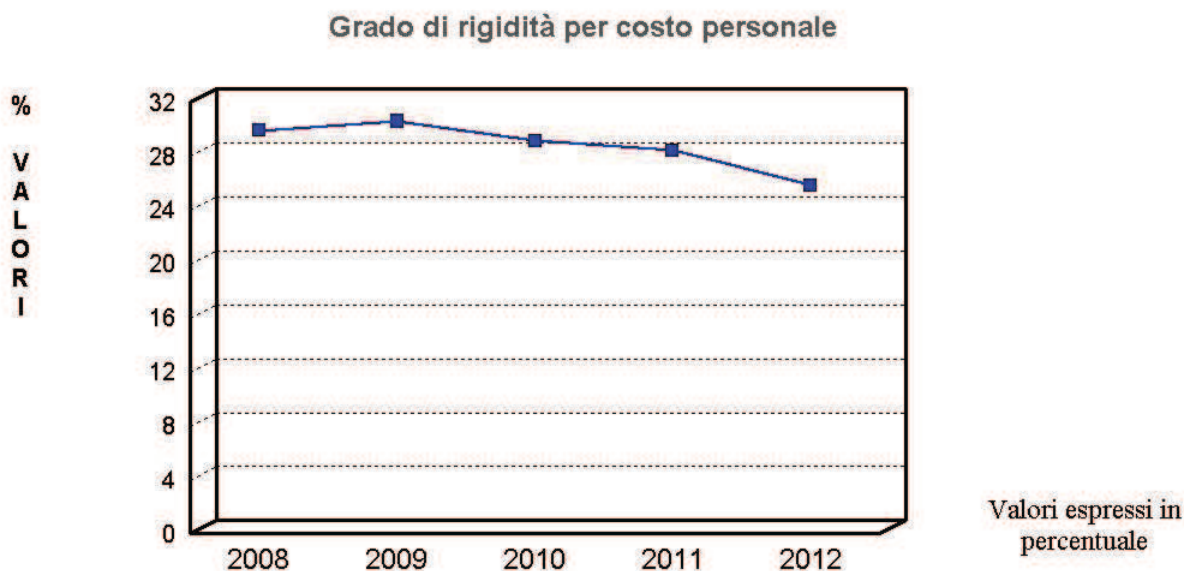

## Sistema degli indicatori 2012

### Andamento indicatori finanziaria: analisi

#### 13) GRADO DI RIGIDITA' PER INDEBITAMENTO

ADDENDI ELEMENTARI	ANNO	IMPORTI	INDICATORE
<div style="border: 1px solid black; padding: 10px; text-align: center;"> RIMBORSO MUTUI ----- ENTRATE CORRENTI </div>	2008	$\frac{118.740,90}{3.885.582,65} \times 100$	3,06 %
	2009	$\frac{119.112,58}{3.855.420,34} \times 100$	3,09 %
	2010	$\frac{27.501,42}{3.984.125,10} \times 100$	0,69 %
	2011	$\frac{26.223,02}{3.923.253,88} \times 100$	0,67 %
	2012	$\frac{19.859,89}{4.221.538,42} \times 100$	0,47 %

**Grado rigidità per indebitamento**

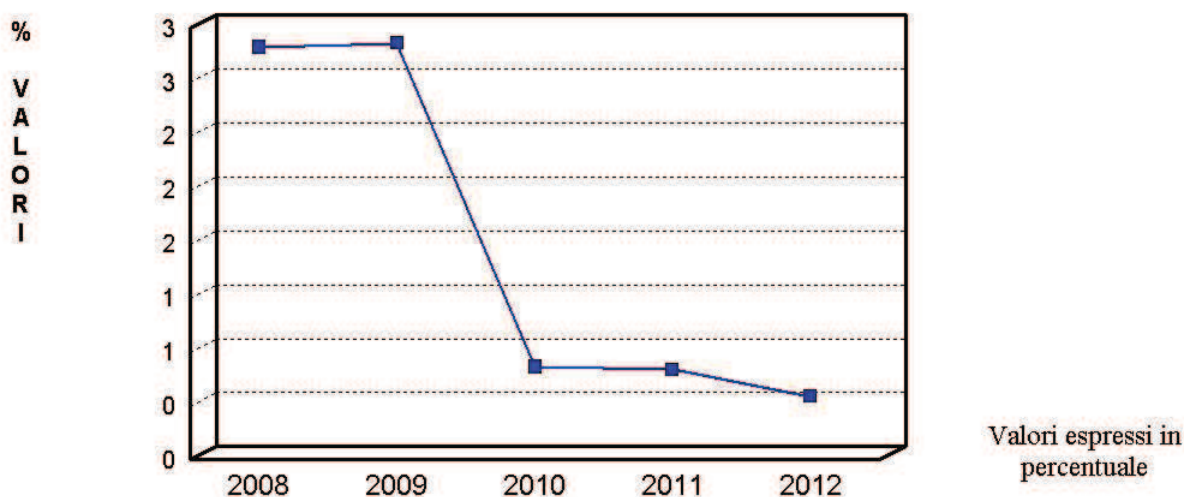

## Sistema degli indicatori 2012

### Andamento indicatori finanziaria: analisi

#### 14) INCIDENZA INDEBITAMENTO TOTALE SU TOTALE ENTRATE

ADDENDI ELEMENTARI	ANNO	IMPORTI	INDICATORE
<div style="border: 1px solid black; padding: 10px; text-align: center;">           INDEBITAMENTO COMPLESSIVO            -----            ENTRATE CORRENTI         </div>	2008	$\frac{186.481,27}{3.885.582,65} \times 100$	4,80 %
	2009	$\frac{72.553,95}{3.855.420,34} \times 100$	1,88 %
	2010	$\frac{45.785,41}{3.984.125,10} \times 100$	1,15 %
	2011	$\frac{19.859,66}{3.923.253,88} \times 100$	0,51 %
	2012	$\frac{-0,23}{4.221.538,42} \times 100$	0,00 %

**Incidenza indebitamento totale su entrate correnti**

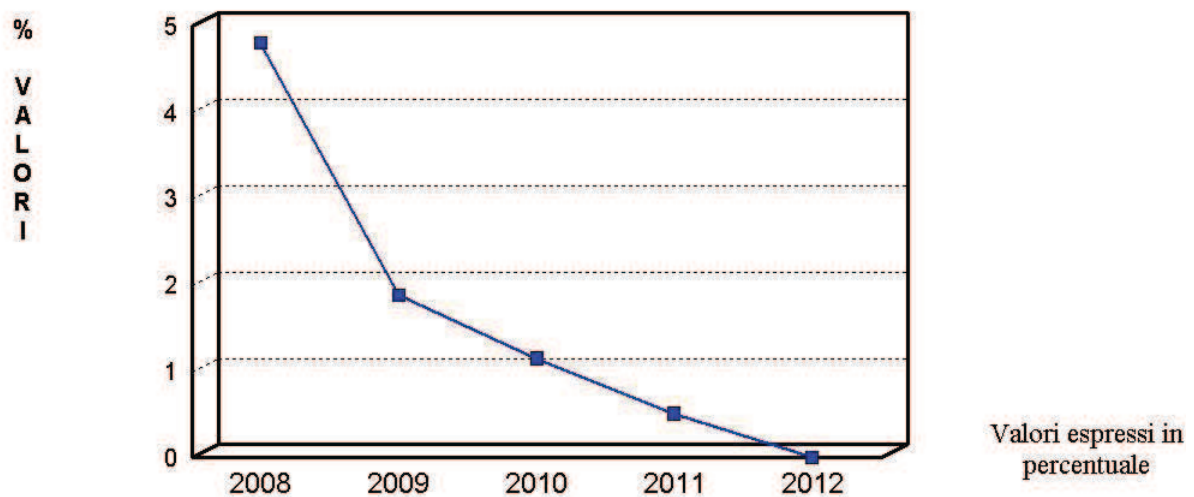

## Sistema degli indicatori 2012

### Andamento indicatori finanziaria: analisi

#### 15) RIGIDITA' STRUTTURALE PRO CAPITALE

ADDENDI ELEMENTARI	ANNO	IMPORTI	INDICATORE
<div style="border: 1px solid black; padding: 10px; margin: 10px 0;"> <math display="block">\frac{\text{SPESE PERSONALE + RIMBORSO MUTUI}}{\text{POPOLAZIONE RESIDENTE}}</math> </div>	2008	$\frac{1.281.022,03}{7.038,00}$	182,02
	2009	$\frac{1.298.339,87}{7.125,00}$	182,22
	2010	$\frac{1.188.406,51}{7.222,00}$	164,55
	2011	$\frac{1.141.500,28}{7.201,00}$	158,52
	2012	$\frac{1.110.540,43}{7.256,00}$	153,05

**Rigidità strutturale pro capite**

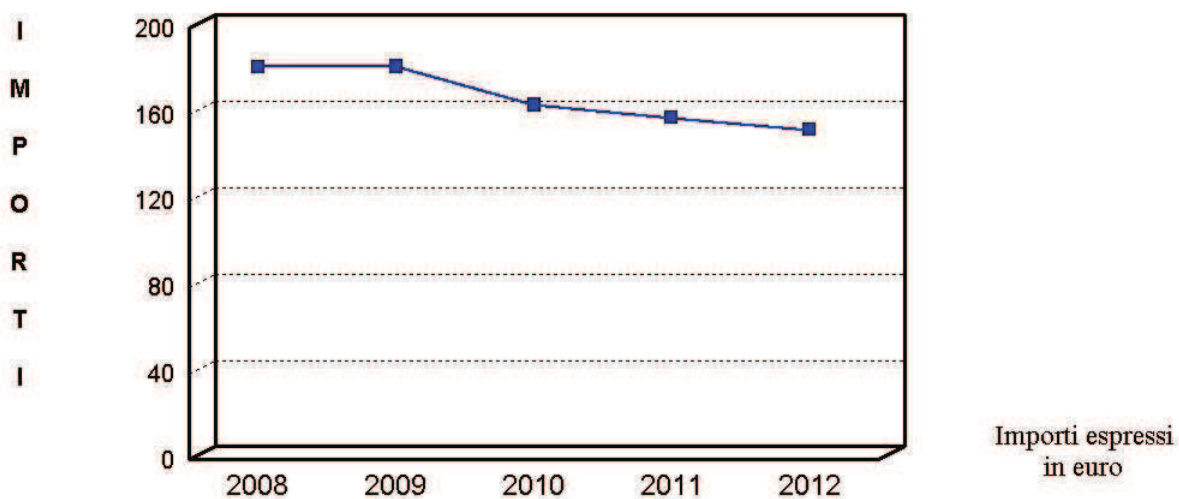

## Sistema degli indicatori 2012

### Andamento indicatori finanziaria: analisi

#### 16) COSTO DEL PERSONALE PRO CAPITE

ADDENDI ELEMENTARI	ANNO	IMPORTI	INDICATORE
<div style="border: 1px solid black; padding: 10px; text-align: center;">           SPESE PERSONALE            -----            POPOLAZIONE RESIDENTE         </div>	2008	$\frac{1.162.281,13}{7.038,00}$	165,14
	2009	$\frac{1.179.227,29}{7.125,00}$	165,51
	2010	$\frac{1.160.905,09}{7.222,00}$	160,75
	2011	$\frac{1.115.277,26}{7.201,00}$	154,88
	2012	$\frac{1.090.680,54}{7.256,00}$	150,31

**Costo del personale pro capite**

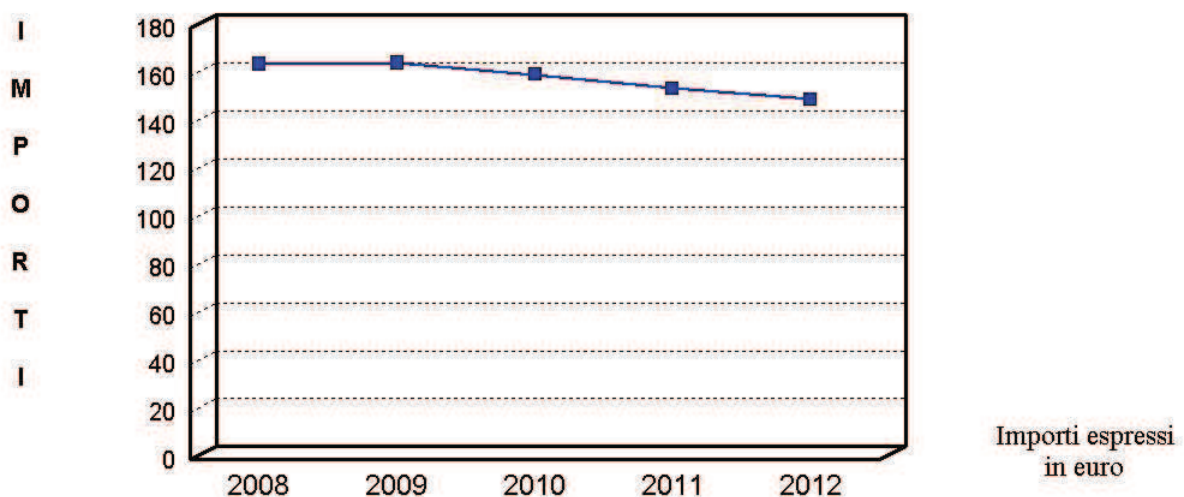

## Sistema degli indicatori 2012

### Andamento indicatori finanziaria: analisi

#### 17) INDEBITAMENTO PRO CAPITE

ADDENDI ELEMENTARI	ANNO	IMPORTI	INDICATORE
<div style="border: 1px solid black; padding: 10px; text-align: center;"> DEBITO RESIDUO MUTUI AL 31/12  <hr style="border: 0; border-top: 1px dashed black;"/> POPOLAZIONE RESIDENTE </div>	2008	<div style="text-align: right;">186.481,27</div> <hr style="border: 0; border-top: 1px dashed black;"/> <div style="text-align: right;">7.038,00</div>	26,50
	2009	<div style="text-align: right;">72.553,95</div> <hr style="border: 0; border-top: 1px dashed black;"/> <div style="text-align: right;">7.125,00</div>	10,18
	2010	<div style="text-align: right;">45.785,41</div> <hr style="border: 0; border-top: 1px dashed black;"/> <div style="text-align: right;">7.222,00</div>	6,34
	2011	<div style="text-align: right;">19.859,66</div> <hr style="border: 0; border-top: 1px dashed black;"/> <div style="text-align: right;">7.201,00</div>	2,76
	2012	<div style="text-align: right;">-0,23</div> <hr style="border: 0; border-top: 1px dashed black;"/> <div style="text-align: right;">7.256,00</div>	0,00

Indebitamento pro capite

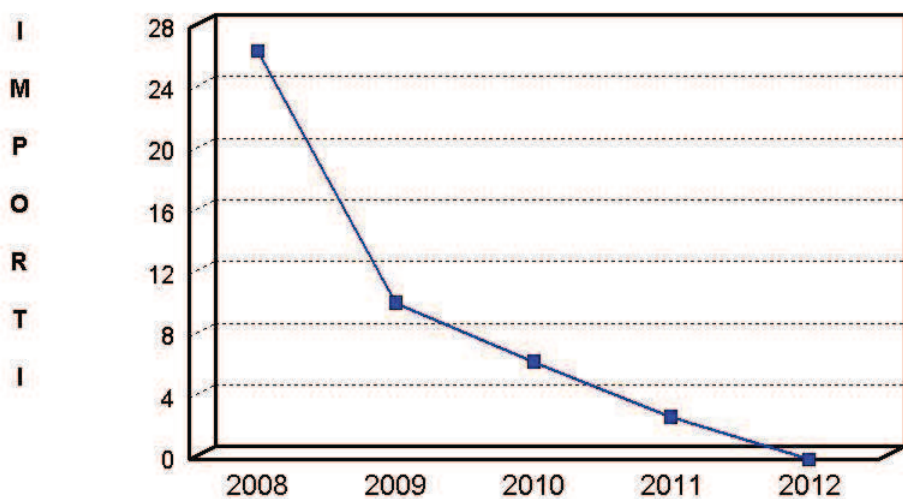

Importi espressi  
in euro



## Sistema degli indicatori 2012

### Andamento indicatori finanziaria: analisi

#### 18) INCIDENZA DEL COSTO DEL PERSONALE SULLA SPESA CORRENTE

ADDENDI ELEMENTARI	ANNO	IMPORTI	INDICATORE
<div style="border: 1px solid black; padding: 10px; text-align: center;">           SPESE PERSONALE            -----            SPESE CORRENTI         </div>	2008	$\frac{1.162.281,13}{3.811.062,67} \times 100$	30,50 %
	2009	$\frac{1.179.227,29}{3.907.022,14} \times 100$	30,18 %
	2010	$\frac{1.160.905,09}{4.027.757,25} \times 100$	28,82 %
	2011	$\frac{1.115.277,26}{3.916.640,14} \times 100$	28,48 %
	2012	$\frac{1.090.680,54}{4.011.619,73} \times 100$	27,19 %

Incidenza del costo del personale sulla spesa corrente

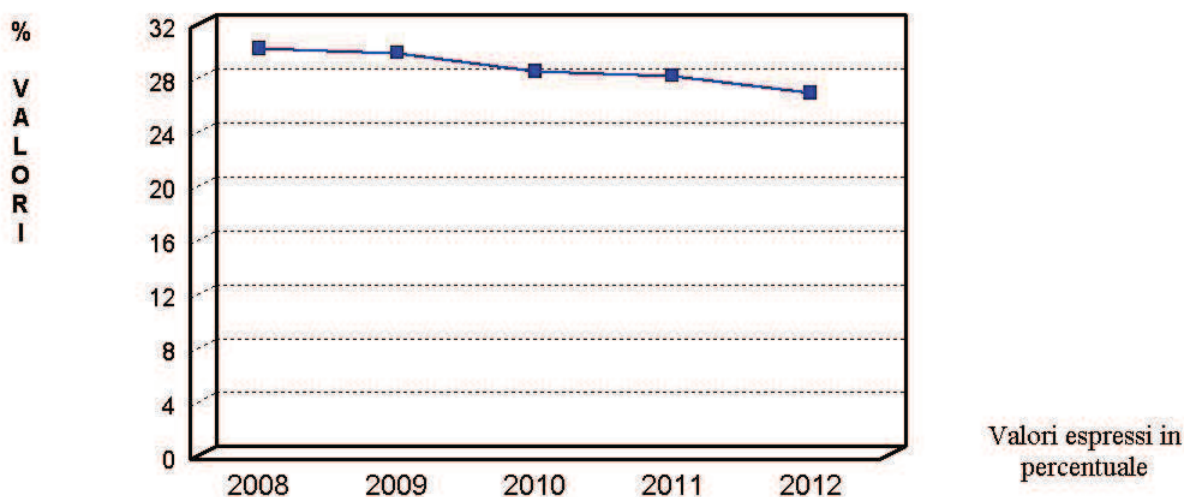

## Sistema degli indicatori 2012

### Andamento indicatori finanziaria: analisi

#### 19) COSTO MEDIO DEL PERSONALE

ADDENDI ELEMENTARI	ANNO	IMPORTI	INDICATORE
<div style="border: 1px solid black; padding: 10px; text-align: center;">           SPESE PERSONALE            -----            DIPENDENTI         </div>	2008	<div style="text-align: right;">1.162.281,13</div> <hr style="width: 100%;"/> <div style="text-align: right;">39,00</div>	29.802,08
	2009	<div style="text-align: right;">1.179.227,29</div> <hr style="width: 100%;"/> <div style="text-align: right;">38,00</div>	31.032,30
	2010	<div style="text-align: right;">1.160.905,09</div> <hr style="width: 100%;"/> <div style="text-align: right;">36,00</div>	32.247,36
	2011	<div style="text-align: right;">1.115.277,26</div> <hr style="width: 100%;"/> <div style="text-align: right;">34,00</div>	32.802,27
	2012	<div style="text-align: right;">1.090.680,54</div> <hr style="width: 100%;"/> <div style="text-align: right;">34,00</div>	32.078,84

**Costo medio del personale**

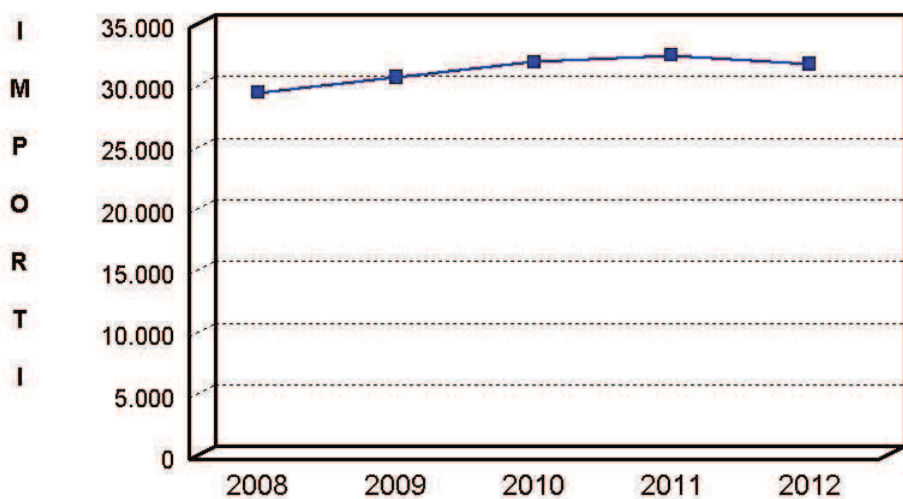

Importi espressi  
in euro

## Sistema degli indicatori 2012

### Andamento indicatori finanziaria: analisi

#### 20) PROPENSIONE ALL'INVESTIMENTO

ADDENDI ELEMENTARI	ANNO	IMPORTI	INDICATORE
<div style="border: 1px solid black; padding: 10px; text-align: center;"> <b>INVESTIMENTI</b>  <hr style="border: 0; border-top: 1px dashed black;"/> <b>SP. CORRENTI + INV. + QUOTA CAP. INDEB.</b> </div>	2008	$\frac{1.804.706,47}{5.723.430,42} \times 100$	31,53 %
	2009	$\frac{600.171,43}{4.621.120,89} \times 100$	12,99 %
	2010	$\frac{481.380,45}{4.535.906,24} \times 100$	10,61 %
	2011	$\frac{782.189,82}{4.724.755,71} \times 100$	16,56 %
	2012	$\frac{169.492,68}{4.200.972,30} \times 100$	4,03 %

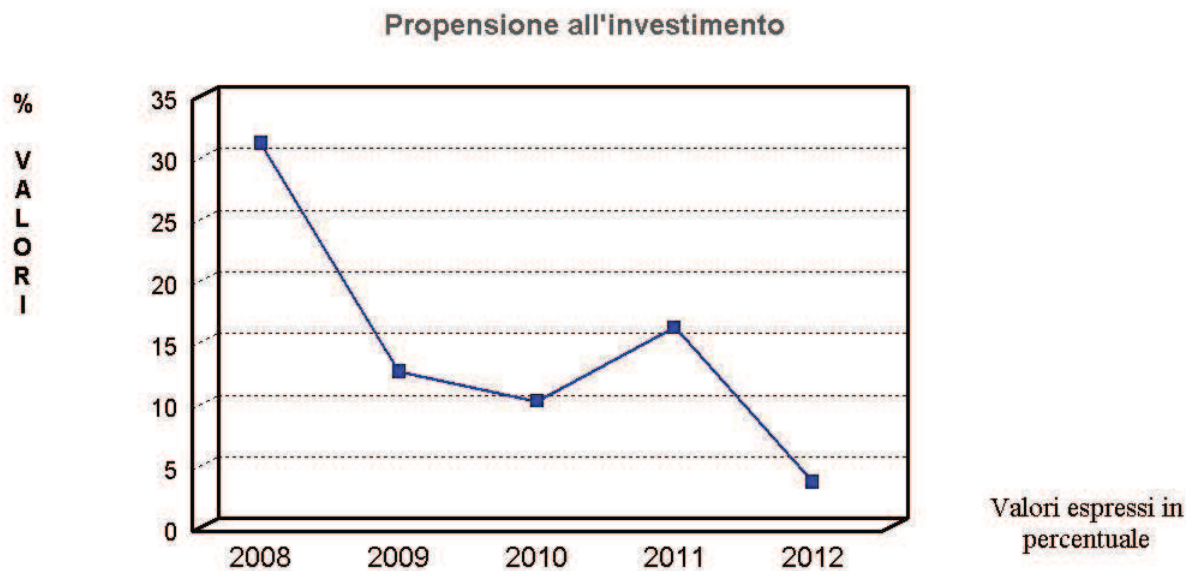

## Sistema degli indicatori 2012

### Andamento indicatori finanziaria: analisi

#### 21) INVESTIMENTI PRO CAPITE

ADDENDI ELEMENTARI	ANNO	IMPORTI	INDICATORE
<div style="border: 1px solid black; padding: 10px; text-align: center;"> <b>INVESTIMENTI</b>  <hr style="border: 0; border-top: 1px dashed black;"/> <b>POPOLAZIONE RESIDENTE</b> </div>	2008	<div style="text-align: right;">1.804.706,47</div> <hr style="border: 0; border-top: 1px dashed black;"/> <div style="text-align: right;">7.038,00</div>	256,42
	2009	<div style="text-align: right;">600.171,43</div> <hr style="border: 0; border-top: 1px dashed black;"/> <div style="text-align: right;">7.125,00</div>	84,23
	2010	<div style="text-align: right;">481.380,45</div> <hr style="border: 0; border-top: 1px dashed black;"/> <div style="text-align: right;">7.222,00</div>	66,65
	2011	<div style="text-align: right;">782.189,82</div> <hr style="border: 0; border-top: 1px dashed black;"/> <div style="text-align: right;">7.201,00</div>	108,62
	2012	<div style="text-align: right;">169.492,68</div> <hr style="border: 0; border-top: 1px dashed black;"/> <div style="text-align: right;">7.256,00</div>	23,36

Investimenti pro capite

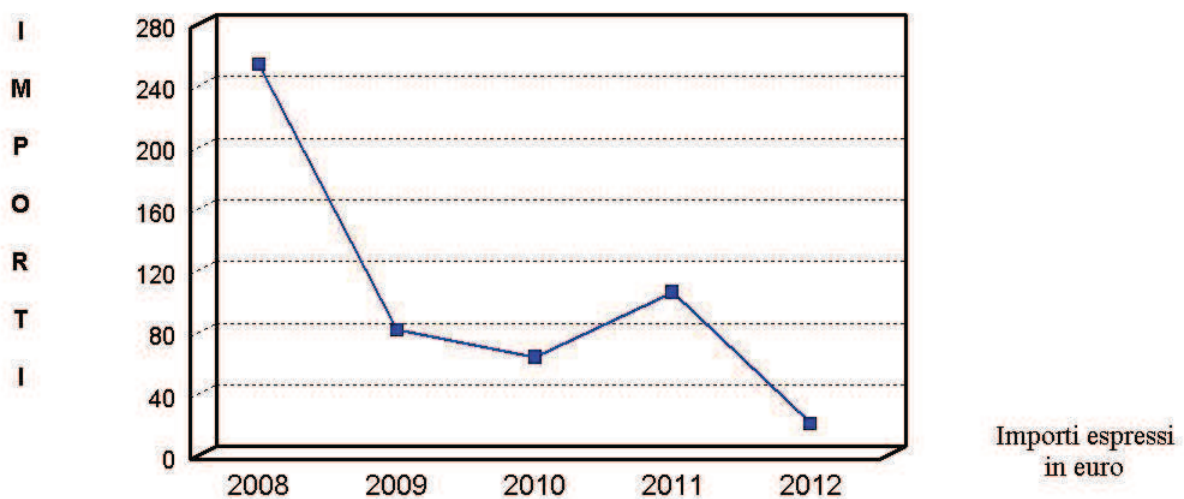

## Sistema degli indicatori 2012

### Andamento indicatori finanziaria: analisi

#### 22) ABITANTI PER DIPENDENTE

ADDENDI ELEMENTARI	ANNO	IMPORTI	INDICATORE
<div style="border: 1px solid black; padding: 10px; text-align: center;">           POPOLAZIONE RESIDENTE            -----            DIPENDENTI         </div>	2008	<div style="text-align: right;">7.038,00</div> <hr style="width: 100%;"/> <div style="text-align: right;">39,00</div>	180,46
	2009	<div style="text-align: right;">7.125,00</div> <hr style="width: 100%;"/> <div style="text-align: right;">38,00</div>	187,50
	2010	<div style="text-align: right;">7.222,00</div> <hr style="width: 100%;"/> <div style="text-align: right;">36,00</div>	200,61
	2011	<div style="text-align: right;">7.201,00</div> <hr style="width: 100%;"/> <div style="text-align: right;">34,00</div>	211,79
	2012	<div style="text-align: right;">7.256,00</div> <hr style="width: 100%;"/> <div style="text-align: right;">34,00</div>	213,41

**Abitanti per dipendente**

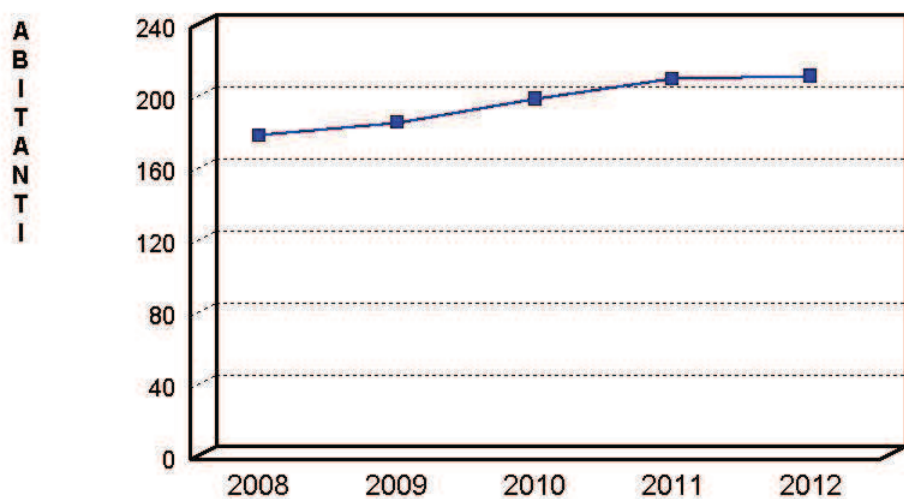

Valori espressi in  
n.abitanti

**Sistema degli indicatori 2012**  
**Andamento indicatori finanziaria: analisi**

**23) RISORSE GESTITE PER DIPENDENTE**

ADDENDI ELEMENTARI	ANNO	IMPORTI	INDICATORE
<div> <div>SP. CORRENTE AL NETTO PERS. E INT. PASS</div> <div>DIPENDENTI</div> </div>	2008	<div>2.637.701,92</div> <div>39,00</div>	67.633,38
	2009	<div>2.722.609,59</div> <div>38,00</div>	71.647,62
	2010	<div>2.866.119,28</div> <div>36,00</div>	79.614,42
	2011	<div>2.801.065,61</div> <div>34,00</div>	82.384,28
	2012	<div>2.920.939,19</div> <div>34,00</div>	85.909,98

**Risorse gestite per dipendente**

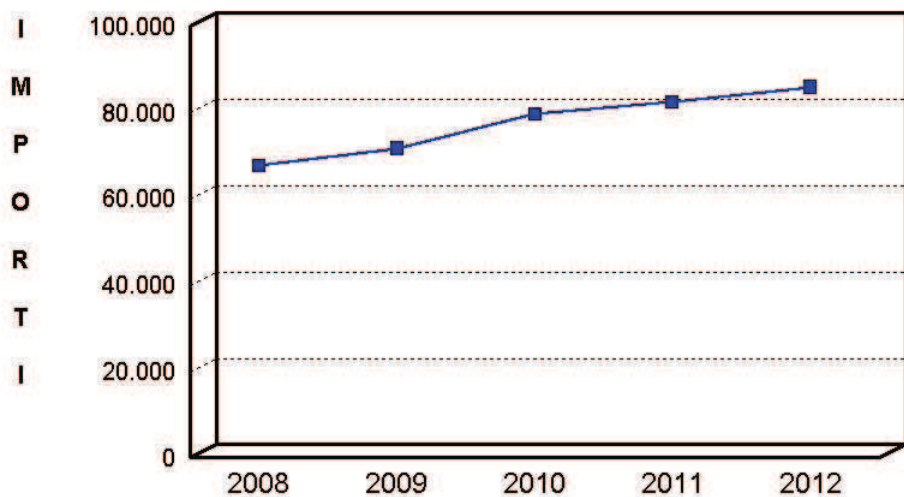

Valori espressi in  
euro

## Sistema degli indicatori 2012

### Andamento indicatori finanziaria: analisi

#### 24) SPESA CORRENTE FINANZIATA CON TRASFERIMENTI

ADDENDI ELEMENTARI	ANNO	IMPORTI	INDICATORE
<div style="border: 1px solid black; padding: 10px; text-align: center;">           TRASFERIMENTI CORRENTI            -----            SPESE CORRENTI         </div>	2008	$\frac{1.237.922,33}{3.811.062,67} \times 100$	32,48
	2009	$\frac{1.203.243,31}{3.907.022,14} \times 100$	30,80
	2010	$\frac{1.196.183,43}{4.027.757,25} \times 100$	29,70
	2011	$\frac{173.862,15}{3.916.640,14} \times 100$	4,44
	2012	$\frac{131.363,85}{4.011.619,73} \times 100$	3,27

**Spesa corrente finanziata con contributi**

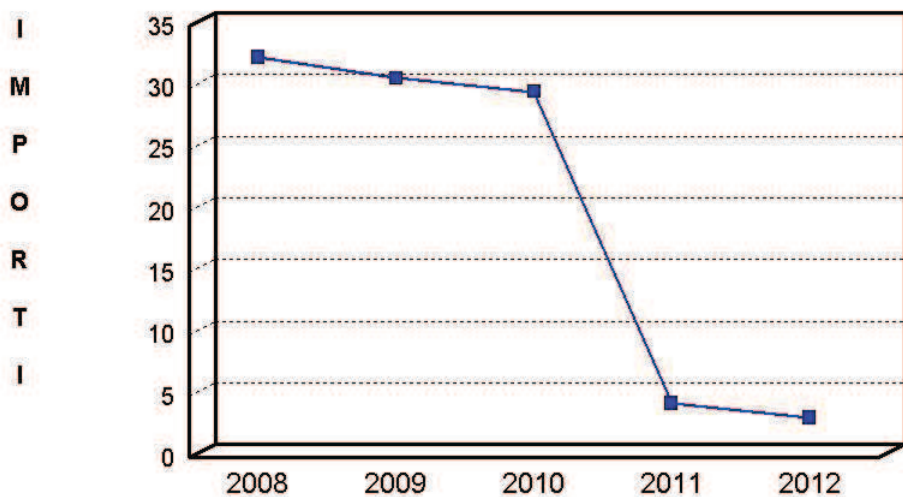

Valori espressi in percentuale

## Sistema degli indicatori 2012

### Andamento indicatori finanziaria: analisi

#### 25) INVESTIMENTI FINANZIATI CON CONTRIBUTI

ADDENDI ELEMENTARI	ANNO	IMPORTI	INDICATORE
<div style="border: 1px solid black; padding: 5px; margin: 10px 0;">           TRASFERIMENTI (AL NETTO ALIENAZ. E RISC.CREDITI)  <hr style="border: 0; border-top: 1px dashed black;"/>           INVESTIMENTI (AL NETTO CONC. CREDITI)         </div>	2008	$\frac{994.758,09}{1.804.706,47}$	x 100 55,12
	2009	$\frac{614.204,91}{600.171,43}$	x 100 102,34
	2010	$\frac{604.452,34}{481.380,45}$	x 100 125,57
	2011	$\frac{890.292,70}{782.189,82}$	x 100 113,82
	2012	$\frac{218.235,31}{169.492,68}$	x 100 128,76

Investimenti finanziati con contributi

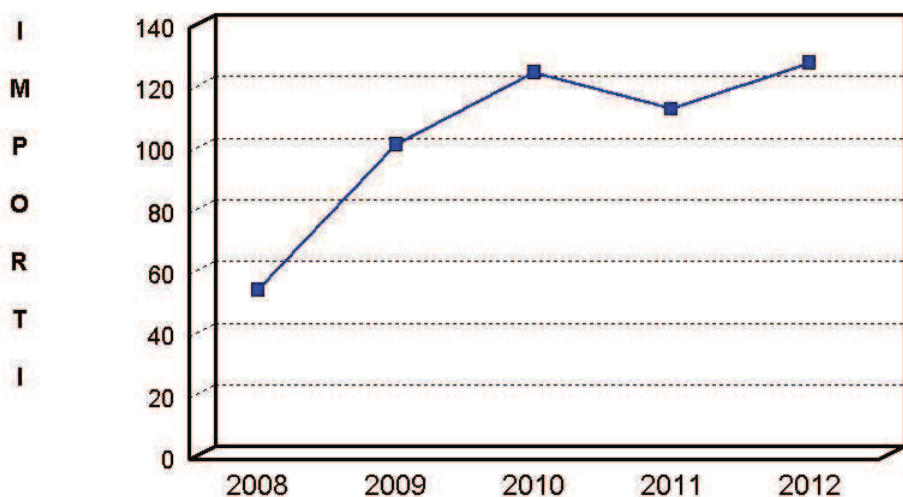

Valori espressi in percentuale



**Sistema degli indicatori 2012**  
**Andamento indicatori finanziaria: analisi**

**26) TRASFERIMENTI CORRENTI PRO CAPITE**

ADDENDI ELEMENTARI	ANNO	IMPORTI	INDICATORE
<div> <div>TRASFERIMENTI CORRENTI</div> <hr/> <div>POPOLAZIONE</div> </div>	2008	<div>1.237.922,33</div> <hr/> <div>7.038,00</div>	175,89
	2009	<div>1.203.243,31</div> <hr/> <div>7.125,00</div>	168,88
	2010	<div>1.196.183,43</div> <hr/> <div>7.222,00</div>	165,63
	2011	<div>173.862,15</div> <hr/> <div>7.201,00</div>	24,14
	2012	<div>131.363,85</div> <hr/> <div>7.256,00</div>	18,10

**Trasferimenti correnti pro capite**

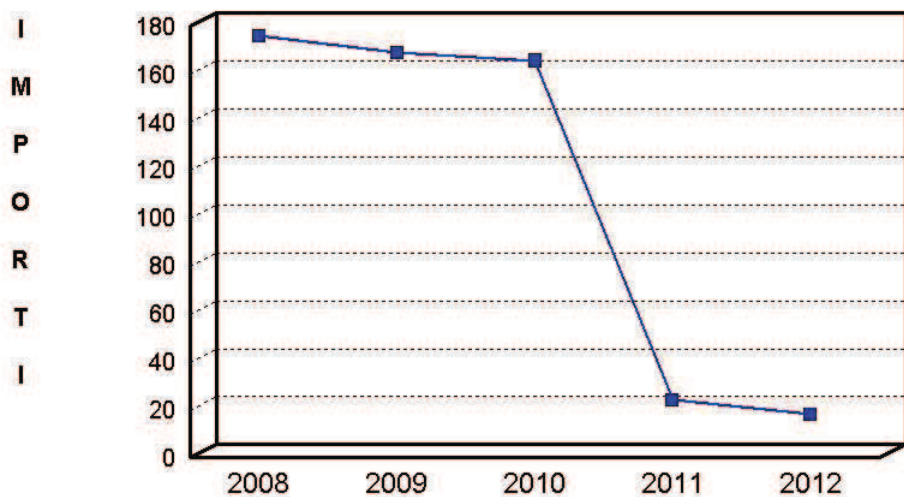

Valori espressi in  
euro

## Sistema degli indicatori 2012

### Andamento indicatori finanziaria: analisi

#### 27) TRASFERIMENTI IN CONTO CAPITALE PRO CAPITE

ADDENDI ELEMENTARI	ANNO	IMPORTI	INDICATORE
<div style="border: 1px solid black; padding: 5px; margin: 10px auto; width: fit-content;">           TRASFERIMENTI (AL NETTO ALIENAZ. E RISC.CREDITI)            -----            POPOLAZIONE         </div>	2008	<div style="text-align: right;">994.758,09</div> <hr style="width: 100%;"/> <div style="text-align: right;">7.038,00</div>	141,34
	2009	<div style="text-align: right;">614.204,91</div> <hr style="width: 100%;"/> <div style="text-align: right;">7.125,00</div>	86,20
	2010	<div style="text-align: right;">604.452,34</div> <hr style="width: 100%;"/> <div style="text-align: right;">7.222,00</div>	83,70
	2011	<div style="text-align: right;">890.292,70</div> <hr style="width: 100%;"/> <div style="text-align: right;">7.201,00</div>	123,63
	2012	<div style="text-align: right;">218.235,31</div> <hr style="width: 100%;"/> <div style="text-align: right;">7.256,00</div>	30,08

**Trasferimenti in conto capitale pro capite**

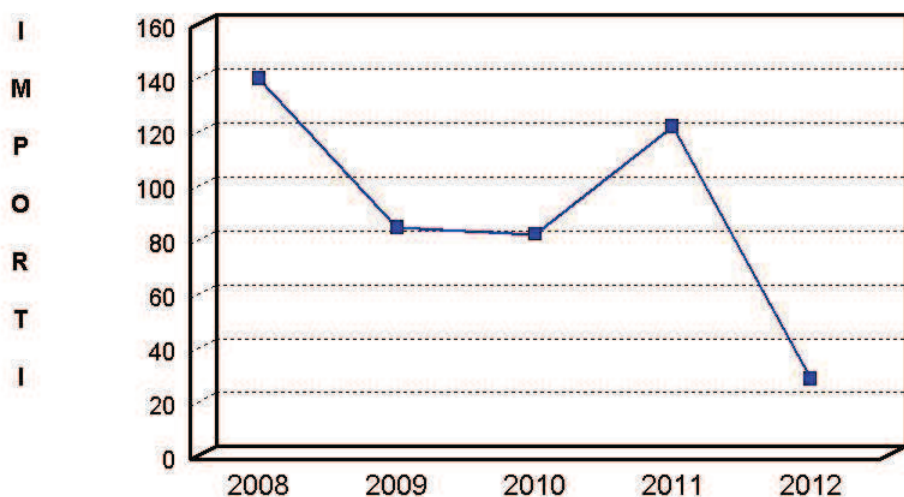

Valori espressi in  
euro

## Andamento delle entrate nel quinquennio

### Riepilogo delle entrate per titoli

Le risorse di cui il Comune può disporre sono costituite da poste di diversa natura, come le entrate tributarie, i trasferimenti correnti, le entrate extratributarie, le alienazioni di beni ed i contributi in conto capitale, le accensioni di prestiti, e infine le entrate dei servizi per conto di terzi.

Le entrate di competenza dell'esercizio sono il vero asse portante dell'intero bilancio comunale. La dimensione che assume la gestione economica e finanziaria dell'ente dipende dal volume di risorse che vengono in vario modo reperite. Questo valore complessivo, pertanto, identifica l'entità dell'entrata che l'ente potrà successivamente utilizzare per finanziare spese correnti od interventi d'investimento.

Il comune, per programmare correttamente l'attività di spesa, deve infatti conoscere quali siano i mezzi finanziari di cui può disporre, garantendosi così un adeguato margine di manovra nel versante degli interventi della gestione ordinaria o in C/capitale. È per questo motivo che "ai comuni ed alle province la legge riconosce, nell'ambito della finanza pubblica, autonomia finanziaria fondata su certezza di risorse proprie e trasferite" (D.Lgs.267/00, art.149/2).

L'ente territoriale, accanto alla disponibilità di informazioni sull'entità delle risorse fornite da altri enti pubblici, deve essere messo in condizione di agire per reperire direttamente i propri mezzi economici. Questa esigenza presuppone uno scenario legislativo dove esiste una chiarezza in tema di reperimento delle risorse proprie. Il grado di indipendenza finanziaria, infatti, costituisce un importante elemento che misura la dimensione dell'autonomia dell'ente nell'assunzione delle decisioni di spesa. Ne consegue che "la legge assicura, altresì, agli enti locali potestà impositiva autonoma nel campo delle imposte, delle tasse e delle tariffe, con conseguente adeguamento della legislazione tributaria vigente (..)" (D.Lgs.267/00, art.149/3).

La tabella riporta l'elenco delle entrate di competenza accertate a consuntivo, suddivise in titoli. L'ultima colonna, trasformando i valori monetari in percentuali, indica l'importanza delle singole voci sul totale generale.

<b>RIEPILOGO ENTRATE</b> (Accertamenti competenza)	<b>Anno 2012</b>	<b>Percentuale</b>
Titolo 1 - Tributarie	3.177.952,62	65,99
Titolo 2 - Contributi e trasferimenti correnti	131.363,85	2,73
Titolo 3 - Extratributarie	912.221,95	18,94
Titolo 4 - Trasn. capitali e riscossione di crediti	259.105,31	5,38
Titolo 5 - Accensione di prestiti	0,00	0,00
Titolo 6 - Servizi per conto di terzi	335.032,53	6,96
<b>Totale</b>	<b>4.815.676,26</b>	<b>100,00</b>

RIEPILOGO ENTRATE (Accertamenti di competenza)	2008	2009	2010	2011	2012
Tit. 1 - Tributarie	1.756.581,70	1.849.070,36	1.868.878,82	2.836.726,33	3.177.952,62
Tit. 2 - Contributi e trasferimenti correnti	1.237.922,33	1.203.243,31	1.196.183,43	173.862,15	131.363,85
Tit. 3 - Extratributarie	891.078,62	803.106,67	919.062,85	912.665,40	912.221,95
Tit. 4 - Trasf. capitali e risc. di crediti	1.402.921,85	689.188,14	671.093,12	945.531,19	259.105,31
Tit. 5 - Accensione di prestiti	0,00	0,00	0,00	0,00	0,00
Tit. 6 - Servizi per conto di terzi	536.538,96	454.043,69	474.322,55	481.628,86	335.032,53
<b>Totale</b>	<b>5.825.043,46</b>	<b>4.998.652,17</b>	<b>5.129.540,77</b>	<b>5.350.413,93</b>	<b>4.815.676,26</b>

Riepilogo delle entrate

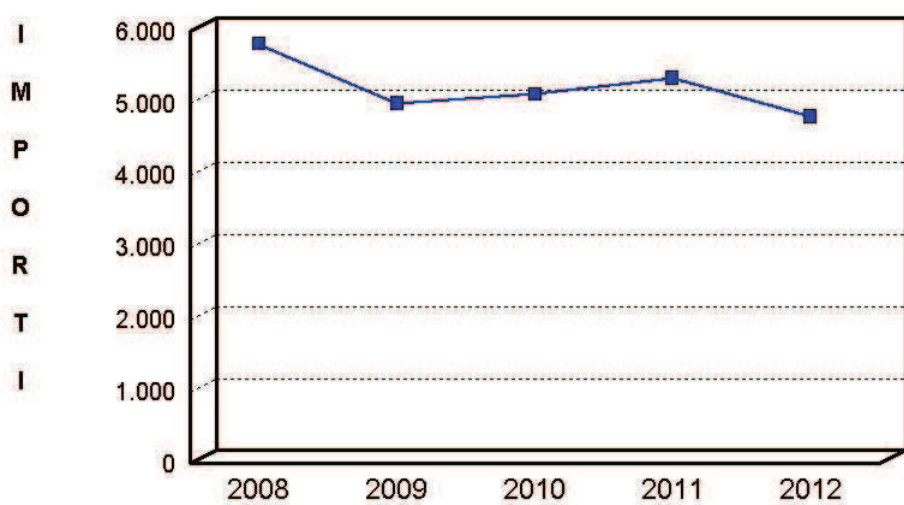

Importi espressi  
in migliaia di  
euro

## **Andamento delle entrate nel quinquennio**

### **Entrate tributarie**

Le risorse del Titolo I sono costituite dalle entrate tributarie. Appartengono a questo consistente aggregato le imposte, le tasse, i tributi speciali ed altre entrate tributarie proprie di minore importanza.

Nella prima categoria, e cioè nelle imposte, confluiscono l'imposta municipale propria (IMU), l'addizionale comunale all'imposta sul reddito delle persone fisiche.

Il contenuto delle principali imposte: la nuova Imposta Municipale Propria (D.L. 201/2011) entrata in vigore nell'anno 2012 è stata applicata nelle aliquote dello 4,8 per mille sulle abitazioni principale mentre per le altre tipologie è stata applicata l'aliquota del 9,00 per mille; la norma sull'IRPEF stabilisce che "è istituita, a decorrere dal 1° gennaio 1999, l'addizionale (..) comunale all'imposta sul reddito delle persone fisiche (..). I comuni possono deliberare, entro il 31 dicembre la variazione dell'aliquota di compartecipazione dell'addizionale da applicare a partire dall'anno successivo (..)" (D.Lgs.360/98, art.1/1), che il nostro comune è stata confermata nella misura del 0.10%.

Per quanto riguarda le tasse, fino alla trasformazione del regime da tributario a tariffario, è rilevante il gettito per la tassa sullo smaltimento di rifiuti solidi urbani. La progressiva soppressione del tributo, con la contestuale istituzione della tariffa per la gestione dei rifiuti urbani e dei rifiuti di qualunque natura o provenienza che giacciono sulle strade ed aree pubbliche soggette ad uso pubblico, comporta lo spostamento dell'allocazione del corrispondente gettito dalle entrate tributarie (tributi) a quelle di natura extra-tributaria (tariffe). Infatti, prescrive la norma che "la tassa per lo smaltimento dei rifiuti (..) è soppressa a decorrere dai termini previsti dal regime transitorio, disciplinato dal regolamento (..) entro i quali i comuni devono provvedere alla integrale copertura dei costi del servizio (..). I costi per i servizi relativi alla gestione dei rifiuti urbani e dei rifiuti di qualunque natura o provenienza giacenti sulle strade ed aree pubbliche e soggette ad uso pubblico, sono coperti dai comuni mediante l'istituzione di una tariffa" (D.Lgs.22/97, art.49/1-2).

Nella categoria dei tributi speciali, il Fondo Sperimentale di riequilibrio riassorbe l'entrata relativa all'addizionale Enel e Compartecipazione IVA. Il fondo raccoglie i resti dei trasferimenti dello Stato che venivano allocati nel Titolo II° il suo importo è determinato ad annullarsi nei prossimi esercizi.

Il prospetto riporta il totale delle entrate del Titolo I accertate nell'esercizio (competenza) e suddivise nelle singole categorie di appartenenza. L'ultima colonna, trasformando i valori monetari in valori percentuali, indica l'importanza delle singole voci sul totale generale delle entrate tributarie.

<b>ENTRATE Titolo 1</b> (Accertamenti competenza)		<b>Anno 2012</b>	<b>Percentuale</b>
Categoria 1 - Imposte		2.132.488,50	67,10
Categoria 2 - Tasse		706.111,99	22,22
Categoria 3 – Tributi speciali ed altre entrate tributarie		339.352,13	10,68
Totale		<b>3.177.952,62</b>	<b>100,00</b>

<b>ENTRATE Titolo 1</b>	<b>2008</b> (Accertamenti)	<b>2009</b> (Accertamenti)	<b>2010</b> (Accertamenti)	<b>2011</b> (Accertamenti)	<b>2012</b> (Accertamenti)
1 - Imposte	1.228.774,83	1.289.639,28	1.253.398,50	1.692.011,02	2.132.488,50
2 - Tasse	527.806,87	559.431,08	615.480,32	614.785,83	706.111,99
3 - Tributi speciali ed altre entr. tributarie	0,00	0,00	0,00	529.929,48	339.352,13
<b>Totale</b>	<b>1.756.581,70</b>	<b>1.849.070,36</b>	<b>1.868.878,82</b>	<b>2.836.726,33</b>	<b>3.177.952,62</b>

Entrate tributarie

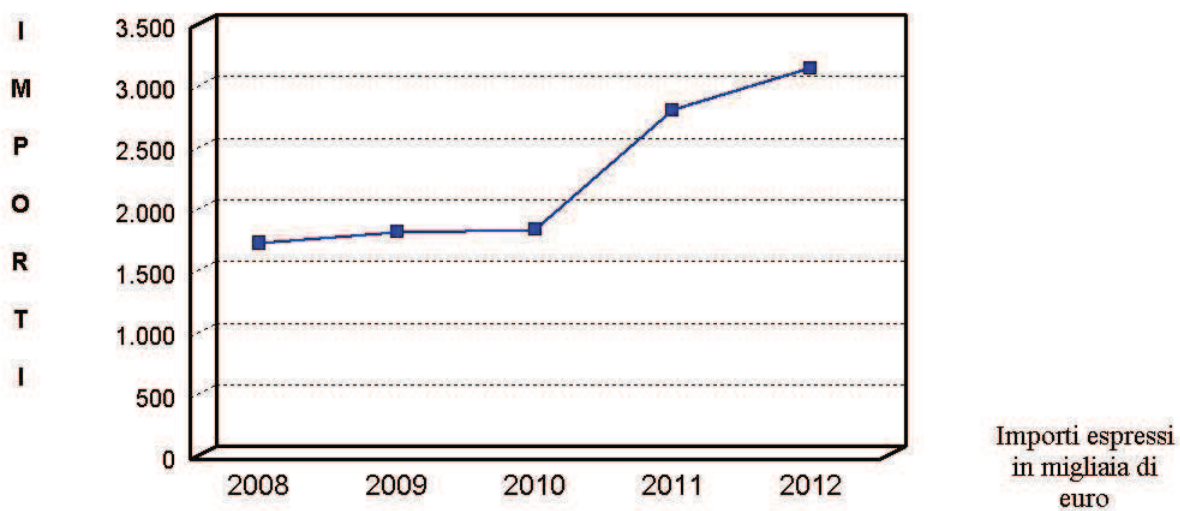

### **Andamento delle entrate nel quinquennio**

#### **Trasferimenti correnti**

I trasferimenti correnti (Titolo II dell'entrata) sono composti dai contributi e trasferimenti correnti dello Stato, della regione e di altri enti pubblici, anche in rapporto all'esercizio di funzioni delegate dalla regione. Per quanto riguarda i trasferimenti dello Stato sono entrate che vanno sempre più assottigliandosi e sono diventate irrilevanti nel Bilancio dell'Ente.

I trasferimenti dalla Regione riguardano principalmente contributi vari per i servizi alla persona in prevalenza minori.



Il prospetto riporta le entrate del Titolo II accertate nell'esercizio (competenza). La colonna finale, trasformando i valori monetari in valori percentuali, indica l'importanza delle singole voci sul totale generale.

<b>ENTRATE Titolo 2</b> (Accertamenti competenza)		<b>Anno 2012</b>	<b>Percentuale</b>
Categoria 1 - Contributi e trasferimenti correnti dallo stato		1.998,03	1,52
Categoria 2 - Contributi e trasferimenti correnti dalla regione		61.538,54	46,85
Categoria 3 - Contributi regione funzione delegate		0,00	0,00
Categoria 4 - Contributi comunitari e internazionali		0,00	0,00
Categoria 5 - Contributi altri enti pubblici		67.827,28	51,63
	<b>Totale</b>	<b>131.363,85</b>	<b>100,00</b>

<b>ENTRATE Titolo 2</b>	<b>2008</b> (Accertamenti)	<b>2009</b> (Accertamenti)	<b>2010</b> (Accertamenti)	<b>2011</b> (Accertamenti)	<b>2012</b> (Accertamenti)
1 - Contributi e trasf. correnti dallo stato	1.089.011,33	1.045.412,74	1.069.040,67	54.892,79	1.998,03
2 - Contrib. e trasf. correnti dalla regione	55.774,02	110.242,97	69.529,91	50.385,97	61.538,54
3 - Contributi regione funzione delegate	0,00	0,00	0,00	0,00	0,00
4 - Contributi comunitari e internazionali	0,00	0,00	0,00	0,00	0,00
5 - Contributi altri enti pubblici	93.136,98	47.587,60	57.612,85	68.583,39	67.827,28
<b>Totale</b>	<b>1.237.922,33</b>	<b>1.203.243,31</b>	<b>1.196.183,43</b>	<b>173.862,15</b>	<b>131.363,85</b>

### Trasferimenti correnti

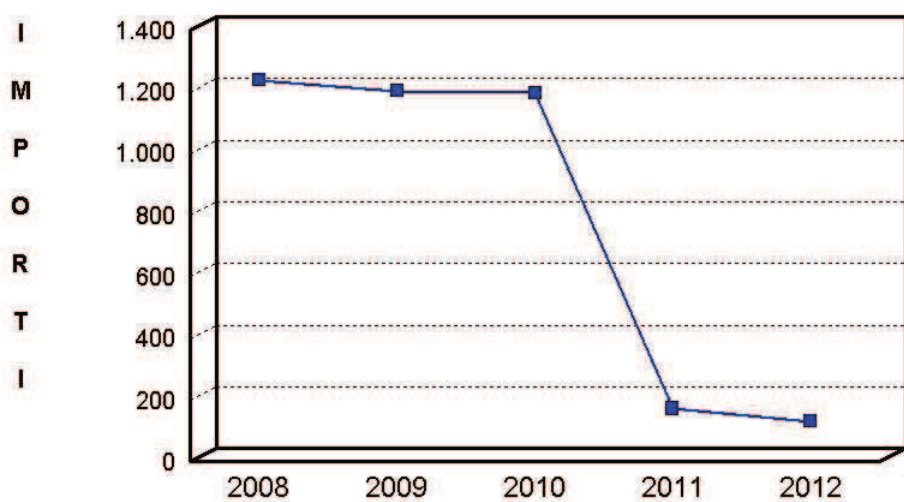

Importi espressi  
in migliaia di  
euro

## Andamento delle entrate nel quinquennio

### Entrate extratributarie

Nel Titolo III delle entrate sono collocate le risorse di natura extratributaria. Appartengono a questo insieme i proventi dei servizi pubblici, i proventi dei beni dell'ente, gli interessi sulle anticipazioni e sui crediti, gli utili netti delle aziende speciali e partecipate, i dividendi di società e altre poste residuali come i proventi diversi.

Il valore sociale e finanziario dei proventi dei servizi pubblici è notevole, perché abbraccia tutte le prestazioni rese alla cittadinanza sotto forma di servizi istituzionali (servizi essenziali), servizi a domanda individuale e servizi produttivi. Le considerazioni di tipo giuridico ed economico che riguardano queste prestazioni, compreso l'aspetto della percentuale di copertura del costo con i proventi riscossi, sono sviluppate nei capitoli della Relazione che trattano i servizi erogati alla collettività. All'interno di questa categoria di entrate è presente il canone per l'installazione di mezzi pubblicitari, ma solo nel caso in cui l'ente escluda dal proprio territorio l'applicazione dell'imposta comunale sulla pubblicità. La normativa tutt'ora vigente, infatti, prescrive che "i comuni possono, con regolamento (...) escludere l'applicazione, nel proprio territorio, dell'imposta comunale sulla pubblicità (...) sottoponendo le iniziative pubblicitarie che incidono sull'arredo urbano o sull'ambiente ad un regime autorizzatorio e assoggettandole al pagamento di un canone in base a tariffa" (D.Lgs.446/97, art.62/1).

I proventi dei beni comunali sono costituiti dagli affitti addebitati agli utilizzatori degli immobili del patrimonio disponibile concessi in locazione, mentre il valore storico di questi beni è riportato nell'attivo del conto del patrimonio dell'ente. All'interno di questa categoria di entrate è collocato pure il canone per l'occupazione di spazi ed aree pubbliche (COSAP). La norma di riferimento, infatti, prescrive che "i comuni (...) possono, con regolamento (...) escludere l'applicazione, nel proprio territorio, della tassa per occupazione di spazi ed aree pubbliche (...). I comuni (...) possono, con regolamento (...) prevedere che l'occupazione, sia permanente che temporanea (...) sia assoggettata, in sostituzione della tassa per l'occupazione di spazi ed aree pubbliche, al pagamento di un canone da parte del titolare della concessione, determinato nel medesimo atto di concessione in base a tariffa (...)" (D.Lgs.446/1997, art.63/1).

Gli utili di aziende speciali, invece, devono di norma essere destinati all'autofinanziamento delle imprese stesse, e questo mediante la costituzione o l'incremento del fondo di riserva, del fondo per il rinnovo degli impianti o per il finanziamento degli investimenti. I dividendi, a loro volta, rappresentano la remunerazione del capitale investito dal comune in imprese aventi una rilevanza strategica per l'erogazione dei servizi al cittadino, costituite sotto forma di società per azioni o, più raramente, come società a responsabilità limitata.

L'ultima categoria di entrate collocata in questo stesso titolo è di natura residuale ed è costituita dai proventi diversi, intendendosi per tali tutte quelle risorse che, per la loro natura o il loro contenuto, non sono collocabili nelle altre categorie delle entrate extratributarie.

Il quadro riporta le entrate del Titolo III accertate nell'esercizio (competenza) suddivise nelle singole categorie di appartenenza. Gli importi sono espressi in euro, mentre l'ultima colonna trasforma i valori monetari in valori percentuali.

<b>ENTRATE Titolo 3</b> (Accertamenti competenza)	<b>Anno 2012</b>	<b>Percentuale</b>
Categoria 1 - Proventi dei servizi pubblici	240.263,67	26,34
Categoria 2 - Proventi dei beni dell'ente	300.427,12	32,93
Categoria 3 - Interessi su anticipazioni e crediti	3.347,86	0,37
Categoria 4 - Utili netti aziende, dividendi	0,00	0,00
Categoria 5 - Proventi diversi	368.183,30	40,36
<b>Totale</b>	<b>912.221,95</b>	<b>100,00</b>

<b>ENTRATE Titolo 3</b>	<b>2008</b> (Accertamenti)	<b>2009</b> (Accertamenti)	<b>2010</b> (Accertamenti)	<b>2011</b> (Accertamenti)	<b>2012</b> (Accertamenti)
1 - Proventi dei servizi pubblici	240.456,37	164.658,03	215.991,66	176.878,87	240.263,67
2 - Proventi dei beni dell'ente	270.376,28	266.560,11	279.452,14	305.226,74	300.427,12
3 - Interessi su anticipazioni e crediti	3.400,00	4.010,79	2.234,60	6.289,20	3.347,86
4 - Utili netti aziende, dividendi	0,00	0,00	3.248,42	1.499,12	0,00
5 - Proventi diversi	376.845,97	367.877,74	418.136,03	422.771,47	368.183,30
<b>Totale</b>	<b>891.078,62</b>	<b>803.106,67</b>	<b>919.062,85</b>	<b>912.665,40</b>	<b>912.221,95</b>

### Entrate extratributarie

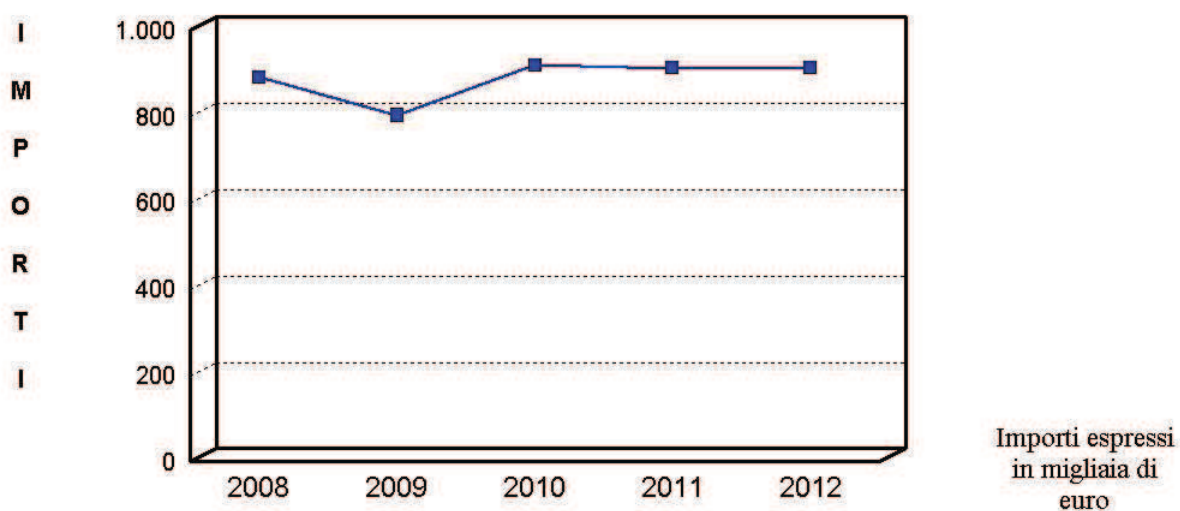

## Andamento delle entrate nel quinquennio

### Trasferimenti di capitali e riscossioni di crediti

Il Titolo IV delle entrate contiene poste di varia natura, contenuto e destinazione. Appartengono a questo gruppo le alienazioni dei beni patrimoniali, i trasferimenti di capitale dallo Stato, regione ed altri enti o soggetti, unitamente alle riscossioni di crediti.

Le alienazioni di beni patrimoniali sono una delle fonti di autofinanziamento del comune ottenuta con la cessione a titolo oneroso di fabbricati, terreni, diritti patrimoniali e altri valori mobiliari. Salvo eccezioni espressamente previste dal legislatore, il ricavato che proviene dallo smobilizzo di queste attività deve essere prontamente reinvestito in altre spese d'investimento. È questa la regola generale che impone il mantenimento del vincolo originario di destinazione. Ciò che è all'origine un investimento deve rimanere investito nel tempo. Infatti, l'unica situazione in cui un'entrata proveniente dalla cessione di parte del patrimonio disponibile può essere destinata al finanziamento di spese di parte corrente si ha con l'operazione di riequilibrio della gestione. Solo in questo specifico caso il comune, per ripristinare l'equilibrio di bilancio messo in crisi dalla presenza di disavanzi di esercizi precedenti o dal riconoscimento di debiti fuori bilancio, può vendere parte delle proprie immobilizzazioni materiali e utilizzare il ricavato così ottenuto per finanziare queste maggiori esigenze di spesa.

I trasferimenti in conto capitale sono costituiti principalmente da contributi in C/capitale, e cioè dai finanziamenti a titolo gratuito ottenuti dal comune ed erogati da altri enti, come la regione o la provincia o da altri enti o privati, ma sempre finalizzati alla realizzazione di opere pubbliche o altri interventi di natura infrastrutturale. Appartengono alla categoria dei trasferimenti anche gli oneri di urbanizzazione (concessioni ad edificare) che gli utilizzatori degli interventi versano al comune come controprestazione economica delle opere di urbanizzazione realizzate dall'ente locale.

Le riscossioni di crediti sono infine delle semplici operazioni finanziarie prive di significato economico che sono la contropartita contabile alle concessioni di crediti. Per questo motivo, e dato che i rispettivi valori si compensano a vicenda, dette poste non sono da considerarsi come risorse di parte investimento ma come semplici movimenti di fondi.

Il prospetto riporta le entrate del titolo IV accertate per l'esercizio (competenza) e suddivise nelle singole categorie di appartenenza. L'ultima colonna, trasformando i valori monetari in valori percentuali, indica l'importanza delle singole voci sul totale generale.

<b>ENTRATE Titolo 4</b> (Accertamenti competenza)	<b>Anno 2012</b>	<b>Percentuale</b>
Categoria 1 - Alienazione di beni patrimoniali	40.870,00	15,77
Categoria 2 - Trasferimenti di capitale dallo stato	0,00	0,00
Categoria 3 - Trasferimenti di capitale dalla regione	0,00	0,00
Categoria 4 - Trasferimenti di capitale da altri enti pubblici	0,00	0,00
Categoria 5 - Trasferimenti di capitale da altri soggetti	218.235,31	84,23
Categoria 6 - Riscossione di crediti	0,00	0,00
<b>Totale</b>	<b>259.105,31</b>	<b>100,00</b>

<b>ENTRATE Titolo 4</b>	<b>2008</b> (Accertamenti)	<b>2009</b> (Accertamenti)	<b>2010</b> (Accertamenti)	<b>2011</b> (Accertamenti)	<b>2012</b> (Accertamenti)
1 - Alienazione di beni patrimoniali	408.163,76	74.983,23	66.640,78	55.238,49	40.870,00
2 - Trasferimenti di capitale dallo stato	995,37	995,38	995,38	0,00	0,00
3 - Trasferimenti di capitale dalla regione	3.014,75	0,00	54.000,00	0,00	0,00
4 - Trasf. di capitale da altri enti pubblici	0,00	0,00	0,00	0,00	0,00
5 - Trasf. di capitale da altri soggetti	990.747,97	613.209,53	549.456,96	890.292,70	218.235,31
6 - Riscossione di crediti	0,00	0,00	0,00	0,00	0,00
<b>Totale</b>	<b>1.402.921,85</b>	<b>689.188,14</b>	<b>671.093,12</b>	<b>945.531,19</b>	<b>259.105,31</b>

### Contributi in C/capitale

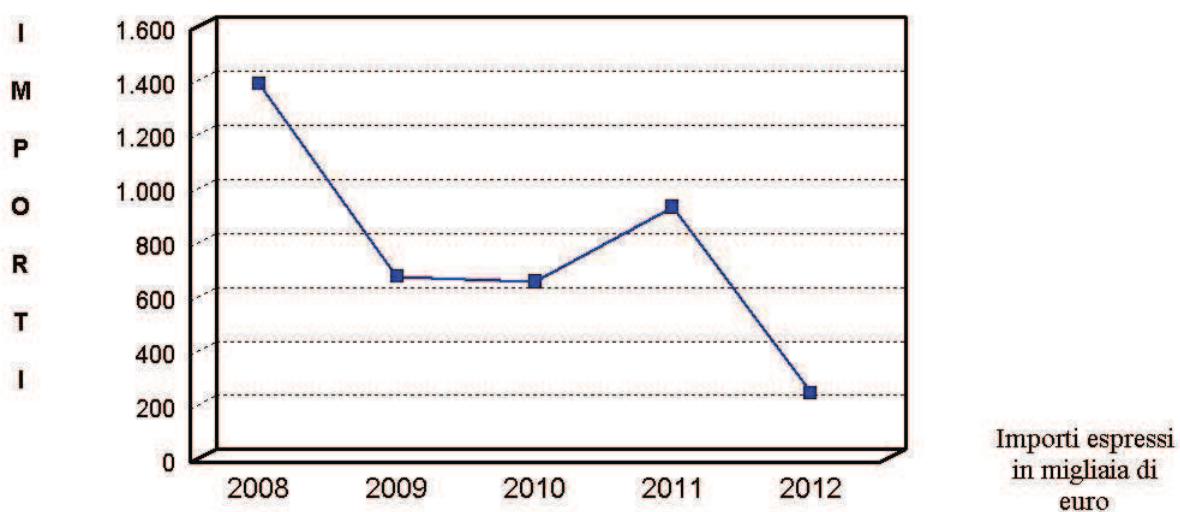

## Andamento delle entrate nel quinquennio

### Accensioni di prestiti

Le risorse del Titolo V delle entrate sono costituite dalle accensioni di prestiti, dai finanziamenti a breve termine, dalle emissioni di prestiti obbligazionari e dalle anticipazioni di cassa. L'importanza di queste poste sul totale di bilancio varia di anno in anno, anche perché dipende strettamente dalla politica finanziaria perseguita dall'Amministrazione. Un ricorso frequente, e per importi rilevanti, ai mezzi erogati dal sistema creditizio, infatti, accentuerà il peso di queste poste sull'economia generale dell'ente.

Le entrate proprie di parte investimento (e cioè le alienazioni di beni patrimoniali, le concessioni edilizie e l'avanzo di amministrazione), i finanziamenti concessi da terzi (e quindi i contributi in conto capitale) e le eccedenze di risorse di parte corrente (risparmio) possono non essere ritenute sufficienti a finanziare il piano degli investimenti del comune. In tale circostanza, il ricorso al credito esterno, sia di natura agevolata che ai tassi correnti di mercato, diventa l'unico mezzo a cui l'ente può accedere per realizzare l'opera pubblica già programmata.

Le accensioni di mutui e prestiti, pur essendo risorse aggiuntive che possono essere ottenute in modo relativamente agevole, generano però effetti negativi sul comparto della spesa corrente. La contrazione di mutui decennali o ventennali, infatti, richiederà il successivo rimborso delle quote capitale e interesse (spesa corrente) per un intervallo di pari durata. Questo fenomeno, che incide negli equilibri di medio periodo del bilancio di parte corrente, sarà meglio sviluppato nel capitolo di questa Relazione che analizza gli effetti della dinamica di indebitamento.

Una situazione simile a quella appena delineata si verifica quando il comune decide di ricorrere al capitale privato deliberando l'emissione di un prestito obbligazionario. Anche in questa circostanza, le quote di rimborso del prestito pluriennale andranno ad incidere sugli stanziamenti del bilancio di parte corrente, e questo in tutti gli esercizi in cui verranno a maturare gli importi previsti dal piano di ammortamento del debito (restituzione del prestito ai sottoscrittori delle obbligazioni comunali).

Le anticipazioni di cassa, infine, sono semplici operazioni finanziarie prive di significato economico, dato che le riscossioni di anticipazioni (accertamento) sono immediatamente compensate dalla concessione di pari quota di anticipazioni di cassa (impegno). Come nel caso delle riscossioni di crediti, queste poste non sono considerate risorse di parte investimento ma semplici movimenti di fondi.

Il prospetto riporta il totale delle entrate del Titolo V accertate nell'esercizio (competenza) e suddivise nelle singole categorie di appartenenza. La colonna finale, trasformando i valori monetari in valori percentuali, indica l'importanza delle singole voci sul totale generale.

<b>ENTRATE Titolo 5</b> (Accertamenti competenza)		<b>Anno 2012</b>	<b>Percentuale</b>
Categoria 1 - Anticipazioni di cassa		0,00	0,00
Categoria 2 - Finanziamenti a breve termine		0,00	0,00
Categoria 3 - Assunzione di mutui e prestiti		0,00	0,00
Categoria 4 - Emissione prestiti obbligazionari		0,00	0,00
<b>Totale</b>		<b>0,00</b>	<b>0,00</b>

<b>ENTRATE Titolo 5</b>	<b>2008</b> (Accertamenti)	<b>2009</b> (Accertamenti)	<b>2010</b> (Accertamenti)	<b>2011</b> (Accertamenti)	<b>2012</b> (Accertamenti)
1 - Anticipazioni di cassa	0,00	0,00	0,00	0,00	0,00
2 - Finanziamenti a breve termine	0,00	0,00	0,00	0,00	0,00
3 - Assunzione di mutui e prestiti	0,00	0,00	0,00	0,00	0,00
4 - Emissione prestiti obbligazionari	0,00	0,00	0,00	0,00	0,00
<b>Totale</b>	<b>0,00</b>	<b>0,00</b>	<b>0,00</b>	<b>0,00</b>	<b>0,00</b>

### Accensione di prestiti

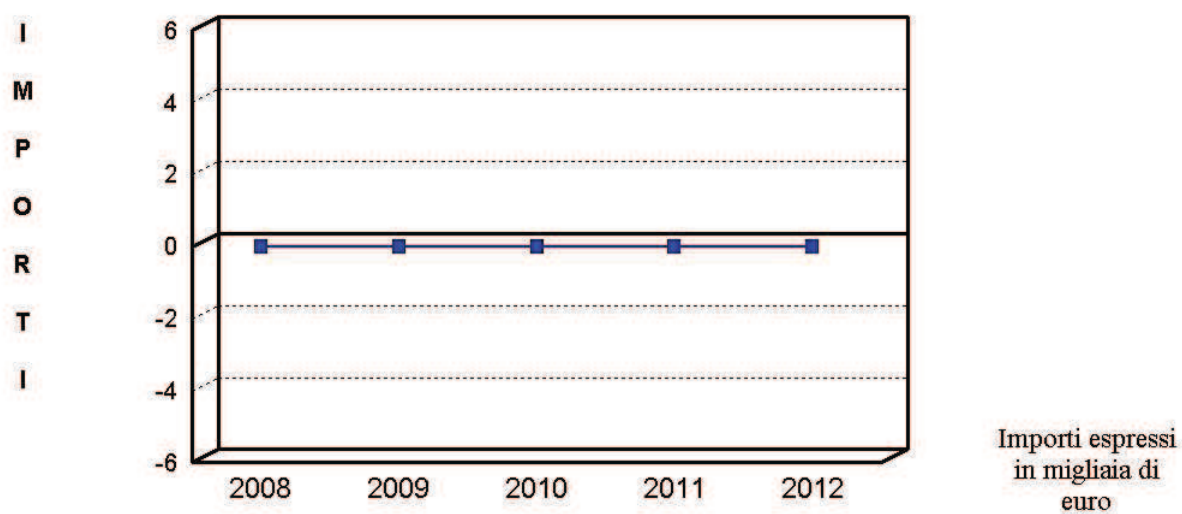



## Andamento delle spese nel quinquennio

### Riepilogo delle uscite per titoli

Le uscite del comune sono costituite da spese di parte corrente, spese in conto capitale, rimborso di prestiti e da movimenti di risorse effettuate per conto di altri soggetti denominati, nella struttura contabile prevista dal Testo unico sull'ordinamento degli enti locali, servizi per conto di terzi.

La quantità di risorse che il comune può spendere dipende direttamente dal volume complessivo delle entrate che si prevede di accertare nell'esercizio. La politica tributaria e tariffaria, da una parte, e la programmazione degli interventi di spesa, dall'altra, sono fenomeni collegati da un vincolo particolarmente forte. Dato che la possibilità di manovra nel campo delle entrate non è molto ampia, e questo specialmente nei periodi in cui la congiuntura economica è negativa, diventa importante per l'ente locale utilizzare al meglio la propria capacità di spesa per mantenere, sia ad inizio esercizio che durante l'intera gestione, un costante equilibrio di bilancio.

La ricerca dell'efficienza (capacità di spendere secondo il programma adottato), dell'efficacia (attitudine ad utilizzare le risorse soddisfacendo le reali esigenze della collettività) e dell'economicità (conseguire gli obiettivi stabiliti spendendo il meno possibile) deve essere compatibile con il mantenimento dell'equilibrio tra le entrate e le uscite, e questo durante l'intero esercizio.

Se da un lato "il bilancio di previsione è deliberato in pareggio finanziario complessivo (..)" (D.Lgs.267/00, art.162/6), dall'altro, ogni spesa attivata durante l'anno deve essere opportunamente finanziata. La legge contabile infatti prescrive che "gli enti possono effettuare spese solo se sussiste l'impegno contabile registrato sul competente intervento o capitolo del bilancio di previsione e l'attestazione della copertura finanziaria (..)" (D.Lgs.267/00, art.191/1). E per questo principio che "i provvedimenti dei responsabili dei servizi che comportano impegni di spesa sono trasmessi al responsabile del servizio finanziario e sono esecutivi con l'apposizione del visto di regolarità contabile attestante la copertura finanziaria" (D.Lgs.267/00, art.151/4).

La dimensione complessiva della spesa dipende sempre dal volume globale di risorse (entrate di competenza) che si prevede di accertare nel corso dell'esercizio. Infatti, "gli enti locali deliberano (..) il bilancio di previsione per l'anno successivo, osservando i principi di (..) pareggio finanziario (..)" (D.Lgs.267/00, art.151/1). Le previsioni di bilancio, pertanto, non sono mere stime approssimative ma attente valutazioni sui fenomeni che condizioneranno l'andamento della gestione nell'intervallo di tempo considerato dalla programmazione.

Il quadro successivo riporta l'elenco delle uscite impegnate nell'esercizio (competenza), suddivise nei titoli di appartenenza. L'ultima colonna, trasformando i valori monetari in valori percentuali, indica l'importanza delle singole voci sul totale generale.

RIEPILOGO SPESE (Impegni competenza)		Anno 2012	Percentuale
Titolo 1 - Correnti		4.011.619,73	88,43
Titolo 2 - In conto capitale		169.492,68	3,74
Titolo 3 - Rimborso prestiti		19.859,89	0,44
Titolo 4 - Servizi per conto di terzi		335.032,53	7,39
Totale		<b>4.536.004,83</b>	<b>100,00</b>

RIEPILOGO SPESE	2008	2009	2010	2011	2012
Titolo 1 - Correnti	3.811.062,67	3.907.022,14	4.027.757,25	3.916.640,14	4.011.619,73
Titolo 2 - In conto capitale	1.804.706,47	600.171,43	481.380,45	782.189,82	169.492,68
Titolo 3 - Rimborso prestiti	107.661,28	113.927,32	26.768,54	25.925,75	19.859,89
Titolo 4 - Servizi per conto di terzi	536.538,96	454.043,69	474.322,55	481.628,86	335.032,53
<b>Totale</b>	<b>6.259.969,38</b>	<b>5.075.164,58</b>	<b>5.010.228,79</b>	<b>5.206.384,57</b>	<b>4.536.004,83</b>

Riepilogo delle spese

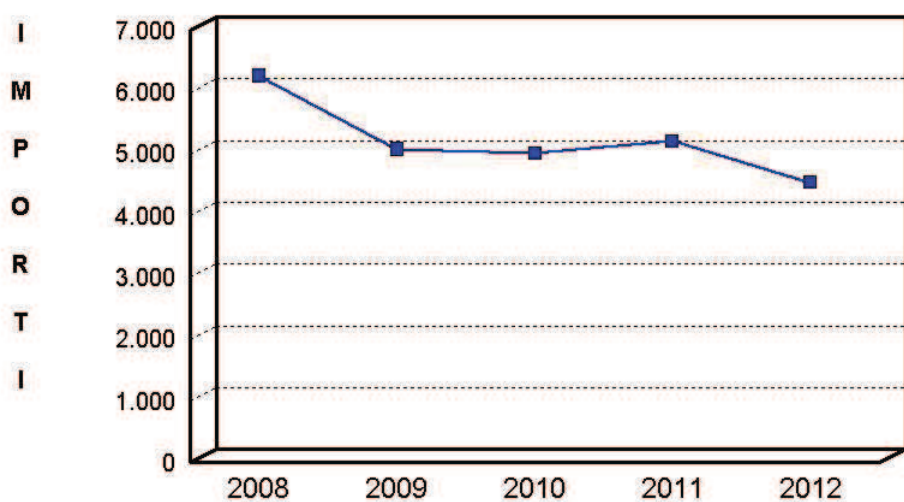

Importi espressi  
in migliaia di  
euro

## Andamento delle spese nel quinquennio

### Spese correnti

Le spese correnti (Titolo I) sono stanziare in bilancio per fronteggiare i costi per il personale, l'acquisto di beni di consumo, le prestazioni di servizi, l'utilizzo dei beni di terzi, le imposte e le tasse, i trasferimenti correnti, gli interessi passivi, gli ammortamenti e gli eventuali oneri straordinari della gestione. Si tratta, pertanto, di previsioni di spesa connesse con il normale funzionamento del comune.

Secondo la destinazione della spesa attribuita dall'ente a questo tipo di uscite, le spese correnti sono suddivise nelle seguenti funzioni: amministrazione, gestione e controllo; giustizia; polizia locale; istruzione pubblica; cultura e beni culturali; sport e ricreazione; turismo; viabilità e trasporti; territorio ed ambiente; interventi nel campo sociale; sviluppo economico; servizi produttivi. Si tratta, in questo caso, di una classificazione che è del tutto vincolante perché prevista dalla vigente normativa contabile.

Analizzando lo sviluppo delle spese correnti nell'arco dell'ultimo quinquennio, l'ente è in grado di valutare se nel medio periodo vi sia stato uno spostamento di utilizzo delle risorse del Titolo I tra le diverse componenti. Conoscere come si evolve la spesa è molto importante perché consente, in un livello di analisi più dettagliato, di individuare quale parte di questo incremento sia dovuto alla formazione di nuovi fabbisogni che possiedono un elevato grado di rigidità (spese consolidate o difficilmente comprimibili) e quale, in alternativa, sia invece la componente prodotta da fenomeni od eventi di natura occasionale e non ripetitiva. Per questi ultimi, infatti, esiste invece un elevato margine di intervento che può consistere nella contrazione o nella completa eliminazione di questo tipo di fabbisogno.

L'analisi della spesa per il personale, per la rilevanza che assume nell'economia generale del comune e gli effetti che comporta sugli indici di rigidità della spesa di parte corrente, viene invece descritta in un separato e specifico capitolo, a cui si rimanda.

Il prospetto successivo riporta il totale delle uscite del Titolo I Impegnate per l'esercizio (competenza), suddivise in funzioni. L'ultima colonna, trasformando i valori monetari in valori percentuali, indica l'importanza delle singole voci sul totale generale delle spese.

<b>SPESE Titolo 1</b> (Impegni competenza)	<b>Anno 2012</b>	<b>Percentuale</b>
Funzione 1 - Amministrazione, gestione e controllo	1.128.488,98	28,13
Funzione 2 - Giustizia	0,00	0,00
Funzione 3 - Polizia locale	226.315,54	5,64
Funzione 4 - Istruzione pubblica	426.824,50	10,64
Funzione 5 - Cultura e beni culturali	210.140,10	5,24
Funzione 6 - Sport e ricreazione	87.036,03	2,17
Funzione 7 - Turismo	0,00	0,00
Funzione 8 - Viabilità e trasporti	230.607,56	5,75
Funzione 9 - Territorio e ambiente	836.918,42	20,86
Funzione 10 - Settore sociale	865.288,60	21,57
Funzione 11 - Sviluppo economico	0,00	0,00
Funzione 12 - Servizi produttivi	0,00	0,00
<b>Totale</b>	<b>4.011.619,73</b>	<b>100,00</b>

SPESE Titolo 1	2008 (Impegni)	2009 (Impegni)	2010 (Impegni)	2011 (Impegni)	2012 (Impegni)
1 - Amministrazione, gest. e controllo	1.151.415,89	1.188.382,72	1.224.702,56	1.170.012,65	1.128.488,98
2 - Giustizia	0,00	0,00	0,00	0,00	0,00
3 - Polizia locale	192.983,99	186.172,62	199.316,32	203.363,91	226.315,54
4 - Istruzione pubblica	368.186,85	375.728,56	373.649,44	393.832,96	426.824,50
5 - Cultura e beni culturali	215.778,01	205.344,96	218.340,66	228.624,55	210.140,10
6 - Sport e ricreazione	95.369,54	85.293,98	78.598,75	79.726,95	87.036,03
7 - Turismo	0,00	0,00	0,00	0,00	0,00
8 - Viabilità e trasporti	167.490,66	218.226,31	212.734,70	185.968,53	230.607,56
9 - Territorio e ambiente	807.755,79	792.300,98	808.206,43	817.107,25	836.918,42
10 - Settore sociale	812.081,94	855.572,01	912.208,39	838.003,34	865.288,60
11 - Sviluppo economico	0,00	0,00	0,00	0,00	0,00
12 - Servizi produttivi	0,00	0,00	0,00	0,00	0,00
<b>Totale</b>	<b>3.811.062,67</b>	<b>3.907.022,14</b>	<b>4.027.757,25</b>	<b>3.916.640,14</b>	<b>4.011.619,73</b>

### Spese correnti

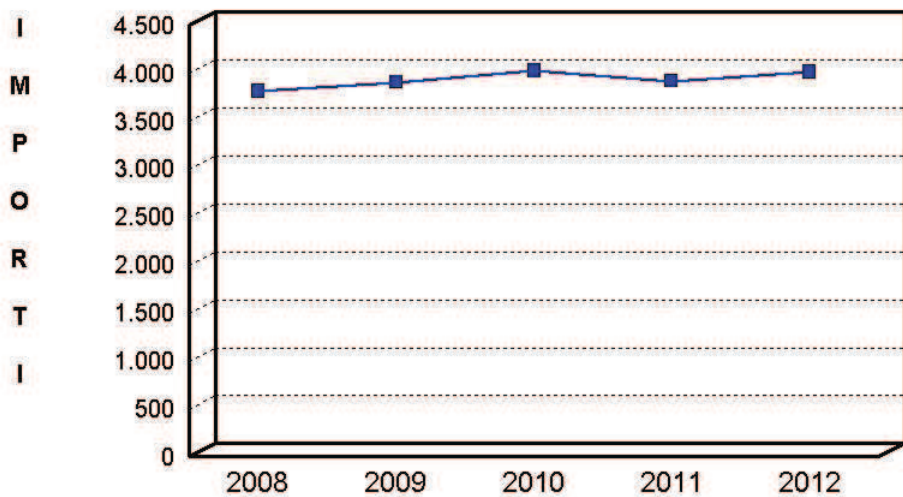

Importi espressi  
in migliaia di  
euro

## Andamento delle spese nel quinquennio

### Spese in conto capitale

Le spese in conto capitale contengono gli investimenti che il comune intende realizzare, o quanto meno attivare, nel corso dell'esercizio. Appartengono a questa categoria gli interventi per: l'acquisto di beni immobili; l'acquisizione di beni mobili, macchine ed attrezzature tecnico o scientifiche; i trasferimenti di capitale; le partecipazioni azionarie; i conferimenti di capitale; gli espropri e servitù onerose; gli acquisti di beni specifici per le realizzazioni in economia; l'utilizzo di beni di terzi; gli incarichi professionali esterni; le concessioni di crediti. Per quanto riguarda l'ultima voce (concessioni di crediti), è utile ricordare che tale posta non rappresenta un vero e proprio investimento ma una semplice posta di movimento di fondi, e cioè una partita di credito e debito di natura esclusivamente finanziaria che, nelle registrazioni contabili del comune, viene a compensarsi perfettamente.

Le spese di investimento mantengono lo stesso sistema di aggregazione già adottato nelle spese correnti (analisi funzionale). Sono pertanto ripartite nei seguenti aggregati: funzione di amministrazione, gestione e controllo; giustizia; polizia locale; istruzione pubblica; cultura e beni culturali; sport e ricreazione; turismo; viabilità e trasporti; territorio ed ambiente; interventi nel campo sociale; sviluppo economico; servizi produttivi.

Alcune delle destinazioni appena elencate, un tempo presenti in modo costante nei bilanci degli enti locali, hanno subito in tempi recenti una significativa contrazione dovuta al manifestarsi di direttive economiche o legislative che ne hanno penalizzato lo sviluppo oppure il semplice mantenimento. Si pensi, ad esempio, alla gestione in economia di molti servizi rivolti al cittadino e, in misura sicuramente maggiore, alle molteplici attività di natura produttiva, un tempo organizzate ed erogate direttamente dal comune, ed ora invece attribuite in concessione o in apporto a strutture esterne, come le società di proprietà o le aziende a partecipazione pubblica. Con l'avvento di questo genere di gestione, anche le corrispondenti spese di natura infrastrutturale non sono più presenti, se non a livello di conferimenti o trasferimenti di puro capitale, nelle spese in conto capitale del comune.

Venendo agli aspetti economici, l'accostamento degli investimenti intrapresi nel corso dell'ultimo quinquennio consente di individuare quali, ed in che misura, sono i settori dove siano state o saranno destinate le risorse più cospicue. La dinamica degli investimenti è infatti uno degli elementi che mette in risalto le possibilità economiche dell'ente o il grado di propensione del comune verso lo specifico comparto delle opere pubbliche.

Il prospetto riporta il totale delle uscite del Titolo II impegnate nell'esercizio (competenza) suddivise nelle varie funzioni. L'ultima colonna, trasformando i valori monetari in valori percentuali, indica l'importanza delle singole voci sul totale generale.

SPESE Titolo 2 (Impegni competenza)		Anno 2012	Percentuale
Funzione 1 - Amministrazione, gestione e controllo		43.107,51	25,43
Funzione 2 - Giustizia		0,00	0,00
Funzione 3 - Polizia locale		0,00	0,00
Funzione 4 - Istruzione pubblica		36.000,00	21,24
Funzione 5 - Cultura e beni culturali		3.000,00	1,77
Funzione 6 - Sport e ricreazione		0,00	0,00
Funzione 7 - Turismo		0,00	0,00
Funzione 8 - Viabilità e trasporti		30.000,00	17,70
Funzione 9 - Territorio e ambiente		52.265,17	30,84
Funzione 10 - Settore sociale		5.120,00	3,02
Funzione 11 - Sviluppo economico		0,00	0,00
Funzione 12 - Servizi produttivi		0,00	0,00
Totale		<b>169.492,68</b>	<b>100,00</b>

SPESE Titolo 2	2008 (Impegni)	2009 (Impegni)	2010 (Impegni)	2011 (Impegni)	2012 (Impegni)
1 - Amministrazione, gest. e controllo	844.563,04	204.910,77	165.464,34	56.246,59	43.107,51
2 - Giustizia	0,00	0,00	0,00	0,00	0,00
3 - Polizia locale	9.363,00	10.678,20	0,00	4.887,19	0,00
4 - Istruzione pubblica	122.411,83	65.685,51	45.000,00	337.466,49	36.000,00
5 - Cultura e beni culturali	16.972,00	4.104,00	25.412,16	2.000,00	3.000,00
6 - Sport e ricreazione	504.992,00	5.000,00	70.000,00	0,00	0,00
7 - Turismo	0,00	0,00	0,00	0,00	0,00
8 - Viabilità e trasporti	193.172,43	90.250,10	91.829,80	228.472,81	30.000,00
9 - Territorio e ambiente	89.742,55	179.665,77	83.674,15	94.316,74	52.265,17
10 - Settore sociale	23.489,62	39.877,08	0,00	58.800,00	5.120,00
11 - Sviluppo economico	0,00	0,00	0,00	0,00	0,00
12 - Servizi produttivi	0,00	0,00	0,00	0,00	0,00
<b>Totale</b>	<b>1.804.706,47</b>	<b>600.171,43</b>	<b>481.380,45</b>	<b>782.189,82</b>	<b>169.492,68</b>

## Investimenti

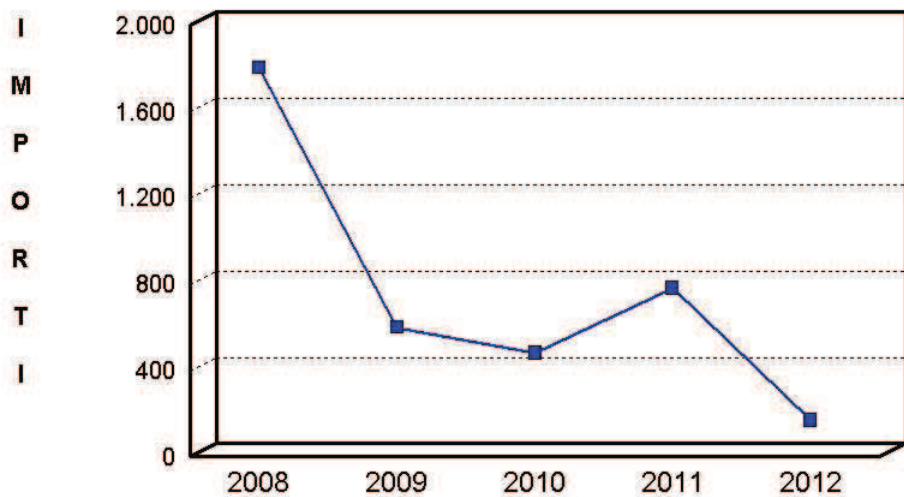

Importi espressi  
in migliaia di  
euro

## Andamento delle spese nel quinquennio

### Rimborso di prestiti

Il Titolo III delle uscite è costituito dal rimborso di prestiti, ossia il comparto dove sono contabilizzati i rimborsi dei mutui e prestiti, dei prestiti obbligazionari, dei debiti pluriennali, e dal separato comparto delle anticipazioni di cassa. Le due componenti, e cioè la restituzione dell'indebitamento ed il rimborso delle anticipazioni di cassa, hanno significato e natura profondamente diversa. Mentre nel primo caso si tratta di un'autentica operazione effettuata con il sistema creditizio che rende disponibile nuove risorse, per mezzo delle quali si procederà a finanziare ulteriori investimenti, nel caso delle anticipazioni di cassa siamo in presenza di un semplice movimento di fondi che produce a valle una duplice partita di credito (anticipazioni di cassa) e debito (rimborso anticipazioni di cassa), che si compensano a vicenda.

La contrazione dei mutui onerosi comporta, a partire dall'inizio dell'ammortamento e fino alla data di estinzione del prestito, il pagamento delle quote annue per interesse oltre al rimborso del capitale, e questo fino alla concorrenza dell'importo originariamente mutuato. Mentre la quota dell'interesse è riportata tra le spese correnti (Titolo I), la corrispondente quota capitale viene invece contabilizzata nel rimborso di prestiti (Titolo III). L'equilibrio finanziario del bilancio comunale di parte corrente, infatti, si fonda sull'accostamento tra i primi tre titoli delle entrate (entrate tributarie, trasferimenti correnti, entrate extra tributarie) ed il titolo primo e terzo (spese correnti e quote capitale del rimborso mutui) delle uscite.

Nel capitolo che riguarda la dinamica dell'indebitamento sarà esaminato il legame economico e finanziario che tende ad instaurarsi tra l'accensione e il successivo rimborso di prestiti; in tale sede saranno presi in esame sia i movimenti già verificati nell'ultimo quadriennio che quelli previsti nell'anno di competenza.

Il prospetto riporta il totale delle uscite del Titolo III impegnate nell'esercizio (competenza). L'ultima colonna, trasformando i valori monetari in valori percentuali, indica l'importanza delle singole voci sul totale generale della spesa.

<b>SPESE Titolo 3</b> (Impegni competenza)	<b>Anno 2012</b>	<b>Percentuale</b>
Rimborso di anticipazioni di cassa	0,00	0,00
Rimborso di finanziamenti a breve termine	0,00	0,00
Rimborso di quota capitale di mutui e prestiti	19.859,89	100,00
Rimborso di prestiti obbligazionari	0,00	0,00
Rimborso di quota capitale di debiti pluriennali	0,00	0,00
<b>Totale</b>	<b>19.859,89</b>	<b>100,00</b>

<b>SPESE Titolo 3</b>	<b>2008 (Impegni)</b>	<b>2009 (Impegni)</b>	<b>2010 (Impegni)</b>	<b>2011 (Impegni)</b>	<b>2012 (Impegni)</b>
Rimborso di anticipazioni di cassa	0,00	0,00	0,00	0,00	0,00
Rimborso di finanziamenti a breve termine	0,00	0,00	0,00	0,00	0,00
Rimborso di quota capitale di mutui e prestiti	107.661,28	113.927,32	26.768,54	25.925,75	19.859,89
Rimborso di prestiti obbligazionari	0,00	0,00	0,00	0,00	0,00
Rimborso di quota capitale di debiti pluriennali	0,00	0,00	0,00	0,00	0,00
<b>Totale</b>	<b>107.661,28</b>	<b>113.927,32</b>	<b>26.768,54</b>	<b>25.925,75</b>	<b>19.859,89</b>

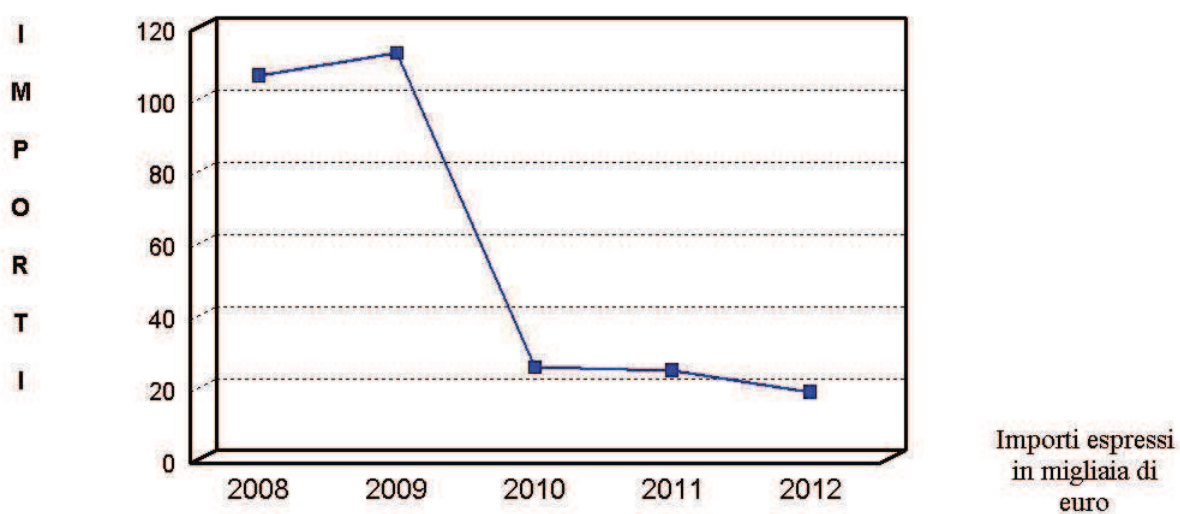
**Rimborso prestiti**



## Principali scelte di gestione

### Costo e dinamica del personale

Ogni ente locale fornisce alla collettività servita un ventaglio di prestazioni: si tratta, generalmente, dell'erogazione di servizi e quasi mai della cessione di prodotti. La produzione di beni, infatti, impresa tipica nel settore privato, rientra solo occasionalmente tra le attività esercitate dal comune. La fornitura di servizi, a differenza della produzione di beni, si caratterizza per la prevalenza dell'onere del personale sui costi complessivi d'impresa, e questo si verifica anche nell'economia dell'ente locale. Il costo del personale (diretto ed indiretto), pertanto, incide in modo preponderante sulle disponibilità del bilancio di parte corrente.

I fattori di maggiore rigidità del bilancio comunale sono il costo del personale e il rimborso dei mutui contratti. Il margine di manovra dell'ente si riduce quando il valore di questo parametro tende a crescere. La situazione economica diventa poi insostenibile quando la pressione esercitata dagli stipendi e dai mutui è tale da impedire l'attività istituzionale del comune, creando i presupposti giuridici per la dichiarazione dello stato di dissesto finanziario. Il legislatore ha cercato di contenere questo rischio istituendo alcuni indicatori che permettono di individuare gli enti che versano in condizioni strutturalmente deficitarie. Solo queste ultime realtà, infatti, saranno soggette a particolari prescrizioni, per altro verso molto vincolanti, che comporteranno l'adozione di tutti quegli strumenti di rientro dalla condizione di crisi strutturale conseguenti alla dichiarazione di dissesto.

Tornando al gruppo degli indicatori ministeriali che misurano la propensione del comune a rientrare negli standard previsti a livello centrale, è significativo constatare che uno di questi indici prende proprio in considerazione l'incidenza del costo del personale sul totale delle spese correnti. Questo indicatore diventa positivo se il costo totale del personale, rapportato al volume complessivo delle spese correnti, è superiore ad una percentuale che varia, a seconda delle dimensioni demografiche del comune, da un minimo del 41 ad un massimo del 48 per cento (48% fino a 2.999 abitanti; 46% fino a 59.999 abitanti; 41% fino a 250.000 abitanti; 44% oltre i 250.000 abitanti).

Il numero di dipendenti indicati come forza lavoro si riferisce a persone fisiche, mentre il numero di dipendenti rapportati a ore lavoro corrisponde a 30.

Il prospetto riporta le spese per il personale impegnate nell'esercizio (competenza) e la corrispondente forza lavoro impiegata dall'assetto organizzativo di cui è dotato il Comune (Dotazione organica).

PERSONALE		2012
<b>FORZA LAVORO (numero)</b>		
Personale previsto in pianta organica		49,00
Dipendenti in servizio di ruolo		32,00
Dipendenti in servizio non di ruolo		2,00
<b>Totale</b>		<b>34,00</b>
<b>SPESA PER IL PERSONALE</b>		
Spesa per il personale complessiva (Intervento 1.01)	(+)	1.090.680,54
Spesa per il personale per specifica destinazione	(-)	0,00
Spesa per il personale – altri oneri	(+)	0,00
<b>Totale</b>		<b>1.090.680,54</b>

DINAMICA DEL PERSONALE	2008	2009	2010	2011	2012
<b>FORZA LAVORO (numero)</b>					

Personale previsto in pianta organica	51,00	51,00	50,00	49,00	49,00
Dipendenti in servizio di ruolo	39,00	38,00	36,00	34,00	32,00
Dipendenti in servizio non di ruolo	0,00	0,00	0,00	0,00	2,00
<b>Totale</b>	<b>39,00</b>	<b>38,00</b>	<b>36,00</b>	<b>34,00</b>	<b>34,00</b>

#### SPESA PER IL PERSONALE

Spesa per il personale complessiva	<b>1.162.281,13</b>	<b>1.179.227,29</b>	<b>1.160.905,09</b>	<b>1.115.277,26</b>	<b>1.090.680,54</b>
------------------------------------	---------------------	---------------------	---------------------	---------------------	---------------------

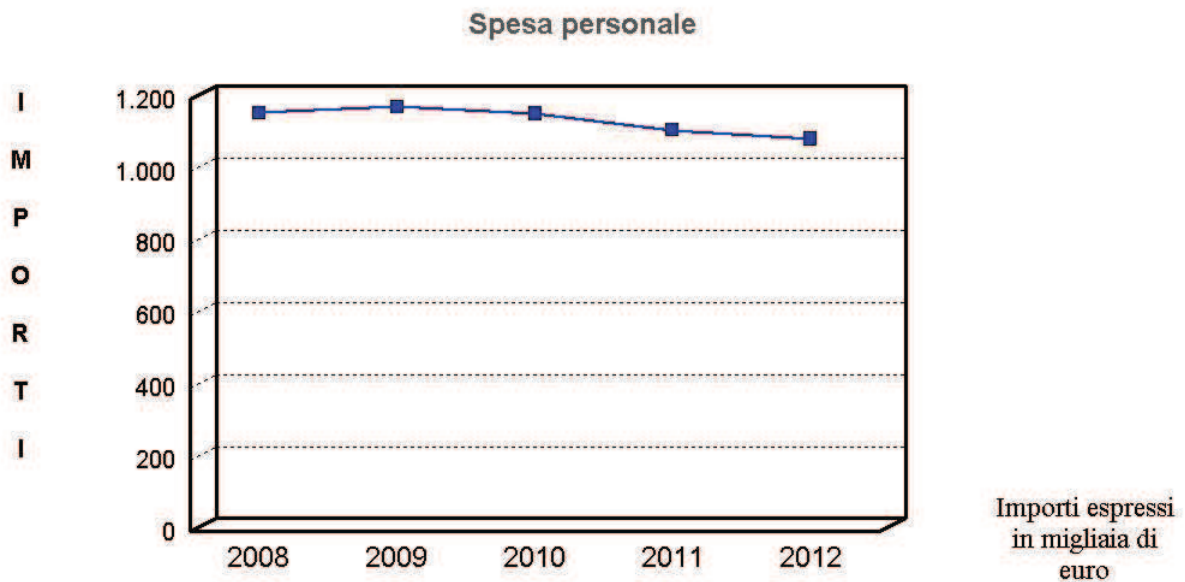

## Principali scelte di gestione

### Livello di indebitamento

Il livello dell'indebitamento, insieme al costo del personale, è la componente più rilevante della possibile rigidità del bilancio, dato che i bilanci futuri del comune dovranno finanziare il maggior onere per il rimborso delle quote annue di interesse e capitale con le normali risorse di parte corrente. I prospetti che accompagnano la descrizione di questo importante argomento mostrano le dinamiche connesse con l'indebitamento sotto angolazioni diverse. I quadri di questa pagina evidenziano la politica d'indebitamento dell'ultimo esercizio, chiarendo se sia prevalente l'accensione o il rimborso di prestiti (prima tabella), seguita poi dall'indicazione della consistenza finale del debito (seconda tabella). Il prospetto successivo (terza tabella) estenderà questa analisi all'intero quinquennio per rintracciare gli esercizi dove l'espansione del credito ha avuto la prevalenza sulla restituzione dei debiti. Il relativo grafico, infatti, assumerà valore positivo negli anni dove la contrazione di nuovi prestiti ha superato la restituzione di quelli vecchi e negativo, di conseguenza, negli esercizi dove il livello di indebitamento si è invece ridotto.

È importante notare che l'operazione di consolidamento dei debiti, eventualmente negoziata dal comune, comporta sia l'allungamento del periodo di ammortamento che la riduzione delle quote di capitale che devono essere rimborsate annualmente agli istituti mutuatari. La quota interessi che l'ente dovrà complessivamente pagare, proprio per effetto dell'aumento della durata del prestito, tenderà invece a crescere in modo significativo. Al minor onere di competenza dell'esercizio in cui si effettua l'operazione si contrappone, in questo caso, un aumento del costo totale del prestito restituito. Con queste premesse, il beneficio che l'ente avrebbe avuto a partire dalla data di estinzione del mutuo originariamente contratto, dovuto al venire meno dell'obbligo di stanziare nel bilancio le quote di capitale e interesse, viene così spostato nel tempo. Ne consegue che la curva dell'indebitamento decrescerà in misura minore, o crescerà in misura superiore, rispetto alla situazione che si sarebbe verificata se non fosse stato deliberato il consolidamento.

L'analisi conclusiva (quarta tabella) mostrerà infine il valore globale dell'indebitamento alla fine di ogni anno, dove il valore assoluto del ricorso al credito assumerà un'importanza tutta particolare. Mentre i quadri che descrivono la dinamica dell'indebitamento davano infatti la misura del tipo di politica adottata dal comune nel finanziamento degli investimenti, il prospetto sull'indebitamento globale indica invece quale sia l'ammontare complessivo del capitale mutuato. Questo importo, che andrà restituito nel corso degli anni futuri, denota un maggiore o minor grado di rigidità delle finanze comunali di parte corrente, in un'ottica finanziaria che è di medio e lungo periodo.

DINAMICA INDEBITAMENTO 2012				
ENTE EROGATORE	Accensione (+)	Rimborso (-)	Altre variazioni (+/-)	Variazione netta
Cassa depositi e Prestiti	0,00	0,00	0,00	0,00
Istituti di previdenza amministrati dal tesoro	0,00	0,00	0,00	0,00
Istituto per il credito sportivo	0,00	0,00	0,00	0,00
Aziende di credito	0,00	0,00	0,00	0,00
Istituti speciali per il credito	0,00	0,00	0,00	0,00
Istituti di assicurazione	0,00	0,00	0,00	0,00
Stato (Tesoro)	0,00	0,00	0,00	0,00
Prestiti esteri	0,00	0,00	0,00	0,00
Prestiti obbligazionari	0,00	0,00	0,00	0,00
Altri finanziatori	0,00	19.859,89	0,00	-19.859,89
<b>Totale</b>	<b>0,00</b>	<b>19.859,89</b>	<b>0,00</b>	<b>-19.859,89</b>

INDEBITAMENTO GLOBALE					
ENTI EROGATORI	Consistenza al 31/12/2011	Accensione (+)	Rimborso (-)	Altre variazioni (+/-)	Consistenza al 31/12/2012
Cassa depositi e Prestiti	0,00	0,00	0,00	0,00	0,00
Ist. di previdenza amministrati dal tesoro	0,00	0,00	0,00	0,00	0,00
Istituto per il credito sportivo	0,00	0,00	0,00	0,00	0,00
Aziende di credito	0,00	0,00	0,00	0,00	0,00
Istituti speciali per il credito	0,00	0,00	0,00	0,00	0,00
Istituti di assicurazione	0,00	0,00	0,00	0,00	0,00
Stato (Tesoro)	0,00	0,00	0,00	0,00	0,00
Prestiti esteri	0,00	0,00	0,00	0,00	0,00
Prestiti obbligazionari	0,00	0,00	0,00	0,00	0,00
Altri finanziatori	19.859,66	0,00	19.859,89	0,00	-0,23
<b>Totale</b>	<b>19.859,66</b>	<b>0,00</b>	<b>19.859,89</b>	<b>0,00</b>	<b>-0,23</b>

DINAMICA DELL'INDEBITAMENTO: VARIAZIONE NETTA (Variazione netta: Accensione – rimborso + altre variazioni)					
ENTI EROGATORI	2008	2009	2010	2011	2012
Cassa depositi e Prestiti	-67.678,28	-72.148,81	-6.908,54	-6.065,75	0,00
Ist. di previdenza amministrati dal tesoro	0,00	0,00	0,00	0,00	0,00
Istituto per il credito sportivo	0,00	0,00	0,00	0,00	0,00
Aziende di credito	-20.123,00	-21.918,51	0,00	0,00	0,00
Istituti speciali per il credito	0,00	0,00	0,00	0,00	0,00
Istituti di assicurazione	0,00	0,00	0,00	0,00	0,00
Stato (Tesoro)	0,00	0,00	0,00	0,00	0,00
Prestiti esteri	0,00	0,00	0,00	0,00	0,00
Prestiti obbligazionari	0,00	0,00	0,00	0,00	0,00
Altri finanziatori	-19.860,00	-19.860,00	-19.860,00	-19.860,00	-19.859,89
<b>Totale</b>	<b>-107.661,28</b>	<b>-113.927,32</b>	<b>-26.768,54</b>	<b>-25.925,75</b>	<b>-19.859,89</b>

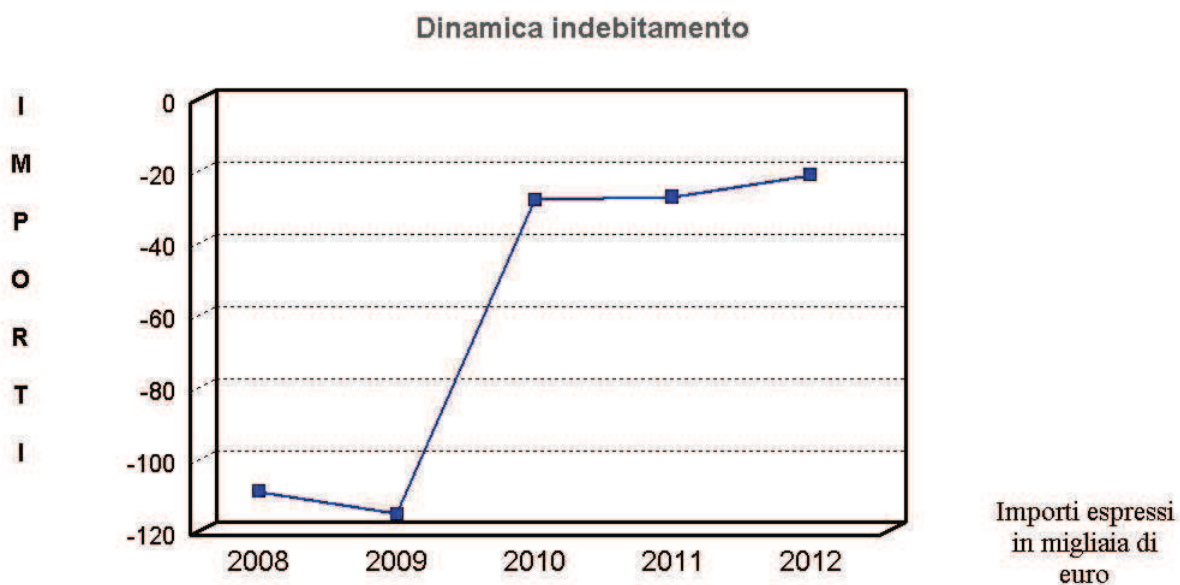

INDEBITAMENTO GLOBALE					
ENTI EROGATORI Consistenza al 31/12	2008	2009	2010	2011	2012
Cassa depositi e Prestiti	85.123,10	12.974,29	6.065,75	0,00	0,00
Ist. di previdenza amministrati dal tesoro	0,00	0,00	0,00	0,00	0,00
Istituto per il credito sportivo	0,00	0,00	0,00	0,00	0,00
Aziende di credito	21.918,51	0,00	0,00	0,00	0,00
Istituti speciali per il credito	0,00	0,00	0,00	0,00	0,00
Istituti di assicurazione	0,00	0,00	0,00	0,00	0,00
Stato (Tesoro)	0,00	0,00	0,00	0,00	0,00
Prestiti esteri	0,00	0,00	0,00	0,00	0,00
Prestiti obbligazionari	0,00	0,00	0,00	0,00	0,00
Altri finanziatori	79.439,66	59.579,66	39.719,66	19.859,66	-0,23
<b>Totale</b>	<b>186.481,27</b>	<b>72.553,95</b>	<b>45.785,41</b>	<b>19.859,66</b>	<b>-0,23</b>

Indebitamento globale

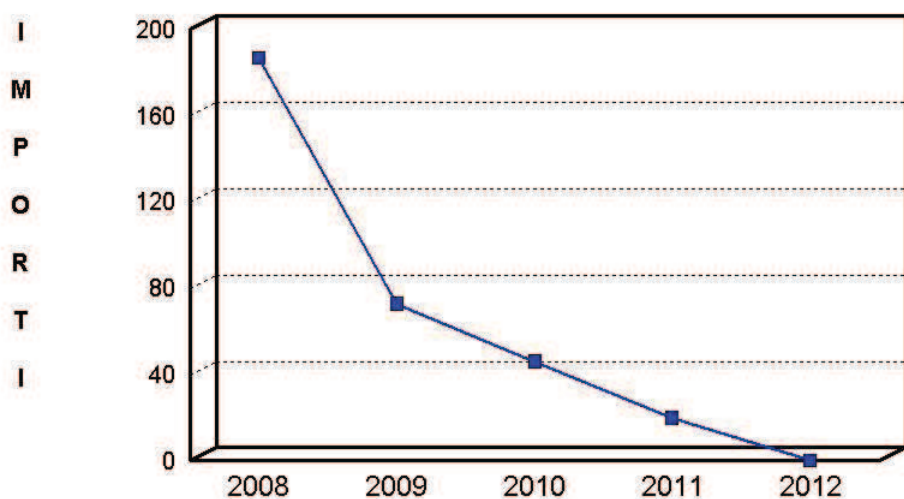

Importi espressi  
in migliaia di  
euro

## **Principali scelte di gestione Avanzo o disavanzo applicato**

L'attività del comune è continuativa nel tempo, per cui gli effetti prodotti dalla gestione finanziaria di un anno possono ripercuotersi negli esercizi successivi. Questi legami si ritrovano nella gestione dei residui attivi e dei residui passivi, dove l'entità dei crediti e debiti assunti in precedenti periodi contabili e non ancora saldati, ha effetto sui movimenti finanziari dell'anno in corso (operazioni di cassa); si tratta, pertanto, di una situazione dove l'esercizio corrente è influenzato da decisioni non discrezionali del comune.

Diversa è la condizione in cui l'ente deve applicare al bilancio in corso il disavanzo di anni precedenti o sceglie, di sua iniziativa, di espandere la spesa con l'applicazione dell'avanzo di amministrazione di altri esercizi. In questi casi, l'influsso sul bilancio in corso nasce da decisioni discrezionali dell'ente, come nel caso della scelta di applicare l'avanzo di amministrazione, oppure trae origine da regole imposte dal legislatore, come nel caso del ripiano obbligatorio dei disavanzi registrati in esercizi pregressi.

Il legislatore ha stabilito alcune norme che disciplinano puntualmente le possibilità di impiego dell'avanzo di amministrazione imponendo, inoltre, rigide misure per il ripiano del possibile disavanzo. Infatti, "l'eventuale avanzo di amministrazione (..) può essere utilizzato:

- a) Per il reinvestimento delle quote accantonate per ammortamento, provvedendo, ove l'avanzo non sia sufficiente, ad applicare nella parte passiva del bilancio un importo pari alla differenza;
- b) Per la prioritaria copertura dei debiti fuori bilancio riconoscibili (..);
- c) Per i provvedimenti necessari per la salvaguardia degli equilibri di bilancio (..) ove non possa provvedersi con mezzi ordinari, per il finanziamento delle spese di funzionamento non ripetitive in qualsiasi periodo dell'esercizio e per le altre spese correnti solo in sede di assestamento.;
- d) Per il finanziamento di spese di investimento" (D.Lgs.267/00, art.193/2).

Il ripianamento del disavanzo riportato a consuntivo (conto del bilancio) viene attuato con l'operazione di riequilibrio della gestione, utilizzando "(..) tutte le entrate, e le disponibilità, ad eccezione di quelle provenienti dalla assunzione di prestiti e di quelle aventi specifica destinazione per legge, nonché i proventi derivanti da alienazione di beni patrimoniali disponibili" (D.Lgs.267/00, art.193/3).

L'analisi dei dati quinquennali sul grado di utilizzo dell'avanzo o sulla copertura dell'eventuale disavanzo, riportata nel primo prospetto, fornisce un'informazione attendibile sugli effetti prodotti dalle gestioni precedenti sugli esercizi immediatamente successivi. In particolare, la concreta disponibilità di un avanzo di amministrazione ha effetti diretti sul dimensionamento delle uscite; si tratta, infatti, di una risorsa di natura straordinaria che tende ad aumentare provvisoriamente la capacità di spesa corrente o di parte investimento. Questo comporta che almeno in partenza, il bilancio dell'esercizio successivo a quello in cui c'è stata l'espansione della spesa per la disponibilità di un avanzo dovrà fare a meno di questa entrata "una tantum" ed essere dimensionato senza fare affidamento sul possibile nuovo avanzo di corso di formazione (avanzo presunto). L'avanzo di amministrazione, per diventare una risorsa di entrata effettivamente "spendibile", deve essere prima quantificato e poi approvato in modo formale dal consiglio comunale.

Le considerazioni appena formulate portano ad una prima conclusione circa gli effetti prodotti sugli equilibri di bilancio dall'impiego dell'avanzo. Un utilizzo costante di questa risorsa (entrata straordinaria) finalizzato ad espandere la spesa corrente (uscite ordinarie) può, in certi casi, indicare la presenza di una forte pressione della spesa corrente sulle risorse correnti (primi tre titoli di entrata), e quindi denotare una notevole rigidità tendenziale del bilancio. In quest'ultimo caso, infatti, le economie di spesa o le maggiori entrate di precedenti esercizi che hanno prodotto l'avanzo sono state costantemente destinate a coprire esigenze di spesa di natura ripetitiva (uscite correnti destinate al funzionamento del comune), con il consolidamento di questo fabbisogno. Con un'entrata straordinaria, pertanto, si tende a finanziare un tipo di uscita che è invece ordinaria, creando così una condizione di possibile instabilità.

In circostanze diverse, il ripetersi di chiusure in disavanzo sono il sicuro sintomo dell'aggravarsi della situazione che può, se non fronteggiata tempestivamente e con mezzi adeguati, portare progressivamente alla dichiarazione dello stato di dissesto. In questo caso eccezionale, non si tratta più di ripianare una condizione di temporanea eccedenza delle uscite rispetto alle entrate (disavanzo occasionale) ma di fronteggiare una costante necessità di spesa che non trova più, nelle entrate di natura ordinaria, una fonte adeguata di mezzi di sostentamento. Il comune si trova a vivere costantemente al di sopra delle proprie possibilità e non è più in condizione di ridimensionare il proprio fabbisogno. Il deficit non è più occasionale ma sta diventando strutturale.

Si rimarca, che per il rispetto del Patto di Stabilità, è impossibile l'utilizzo dell'Avanzo di Amministrazione.

AVANZO APPLICATO	2008	2009	2010	2011	2012
Avanzo applicato per spese correnti	16.694,32	17.038,69	17.365,05	4.655,03	543,45
Avanzo applicato per investimenti	603.928,22	149.100,00	18.361,10	0,00	0,00
<b>Totale</b>	<b>620.622,54</b>	<b>166.138,69</b>	<b>35.726,15</b>	<b>4.655,03</b>	<b>543,45</b>

DISAVANZO APPLICATO	2008	2009	2010	2011	2012
Disavanzo applicato	0,00	0,00	0,00	0,00	0,00

Utilizzo avanzo

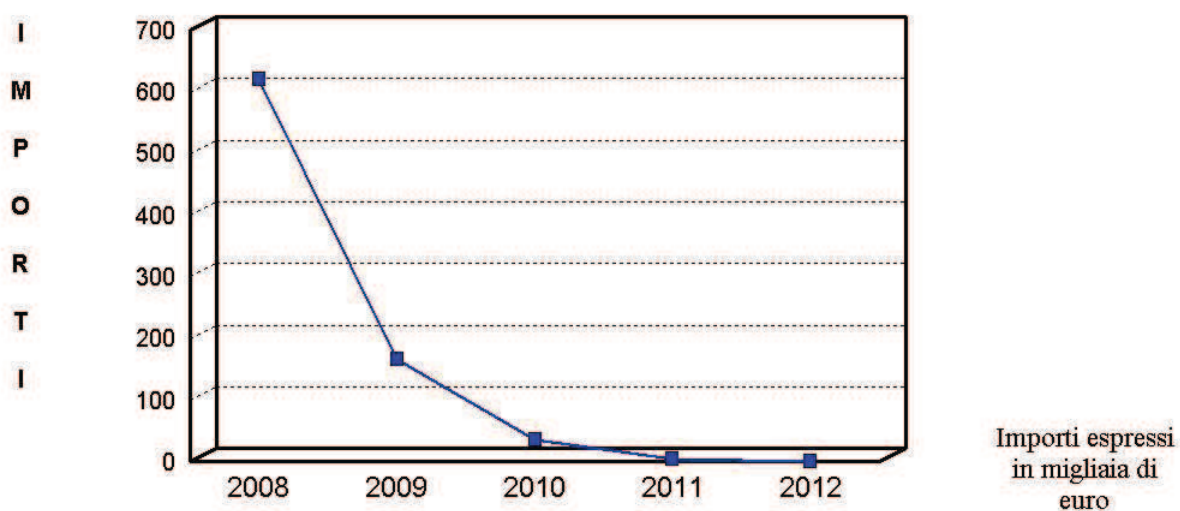



## I servizi erogati

### Considerazioni generali

Nella società moderna, riuscire a garantire un accettabile equilibrio sociale ed economico tra il soddisfacimento della domanda di servizi avanzata dal cittadino e il costo posto a carico dell'utente, assume un'importanza davvero rilevante. Questa premessa spiega perché il legislatore abbia regolato in modo così ad ognuno di essi una specifica connotazione. Le norme amministrative, infatti, operano una netta distinzione tra i servizi a domanda individuale, i servizi a carattere produttivo ed i servizi istituzionali. Questa separazione trae origine dalla diversa natura economica, giuridica ed organizzativa di questo genere di prestazioni.

Dal punto di vista economico, infatti:

- In linea di massima e con rare eccezioni, il servizio a carattere produttivo tende ad autofinanziarsi e quindi opera quanto meno in pareggio, o produce addirittura utili;
- A differenza del precedente, il servizio a domanda individuale viene parzialmente finanziato dalle tariffe pagate dagli utenti e, in misura variabile, anche dalle risorse proprie del comune, oppure concesse da altri enti pubblici;
- Il servizio istituzionale, proprio perché si è in presenza di una prestazioni di natura di stretta spettanza del comune (attività istituzionale), viene erogato a titolo gratuito ed è di solito oggetto di finanziamento diretto o indiretto da parte dello Stato o della regione di appartenenza.

Dal punto di vista giuridico/finanziario, invece:

- I servizi a carattere produttivo sono interessati da norme giuridiche e finanziarie che riguardano prevalentemente la specifica area d'intervento di questa attività, in un'ottica che di solito cerca di contenere il possibile impatto negativo di questi servizi gestiti da un ente pubblico sulla libera concorrenza di mercato;
- Diversamente dai precedenti, i servizi a domanda individuale sono invece molto spesso sottoposti ad un regime di controlli finanziari, sia in sede di redazione del bilancio di previsione che a chiusura del consuntivo;
- I servizi istituzionali, proprio per la loro specifica natura di servizi spesso definiti come "essenziali" per la collettività, sono soggetti a particolari norme previste dal regime di finanza locale che tende ad ancorare, tali prestazioni, all'entità dei trasferimenti attribuiti dallo Stato all'ente territoriale. I fondi statali erogati con regolarità e cadenza annuale, infatti, devono almeno tendere al finanziamento delle prestazioni essenziali erogate dal comune ai propri cittadini.

Il legislatore è intervenuto ripetutamente in materia tariffaria. Come punto di partenza, "la legge assicura (..) agli enti locali potestà impositiva autonoma nel campo (..) delle tariffe", stabilendo inoltre che "a ciascun ente spettano le tasse, i diritti, le tariffe e i corrispettivi sui servizi di propria competenza" (D.Lgs.267/00, art.149/3-8). Sempre con direttive generali, il legislatore precisa che "(..) i comuni (..) sono tenuti a richiedere la contribuzione agli utenti, anche a carattere non generalizzato. Fanno eccezione i servizi gratuiti per legge, i servizi finalizzati all'inserimento sociale dei portatori di handicap, quelli per i quali le vigenti norme prevedono la corresponsione di tasse, di diritti o di prezzi amministrati ed i servizi di trasporto pubblico" (Legge 51/82, art.3).

Nel campo specifico dei servizi a domanda individuale, gli enti "(..) sono tenuti a definire, non oltre la data della deliberazione del bilancio, la misura percentuale dei costi complessivi di tutti i servizi pubblici a domanda individuale (..) che viene finanziata da tariffe o contribuzioni ed entrate specificamente destinate" (Legge 131/83, art.6).

La legislazione sui servizi istituzionali contiene invece norme di indirizzo generale. È stabilito, infatti, che "le entrate fiscali finanziano i servizi pubblici ritenuti necessari per lo sviluppo della comunità e integrano la contribuzione erariale per l'erogazione dei servizi pubblici indispensabili (..)" (D.Lgs.267/00, art.149/7). Di conseguenza, una quota del contributo ordinario destinato annualmente ai comuni è ripartita dallo Stato secondo parametri ambientali che tengono conto anche della presenza dei servizi indispensabili (simili ai servizi istituzionali) o dei servizi maggiormente diffusi nel territorio. I servizi indispensabili vengono definiti dal legislatore statale come quelle attività "(..) che rappresentano le condizioni minime di organizzazione dei servizi pubblici locali e che sono diffusi sul territorio con caratteristiche di uniformità" (D.Lgs.504/92, art.37).

Nei capitoli successivi sono riportati i bilanci dei servizi erogati dall'ente distinti nelle tre componenti: istituzionali, a domanda individuale, produttivi, come riportati nel certificato relativo ai Parametri gestionali dei servizi che l'ente annualmente compila ed allega al corrispondente conto di bilancio (Rendiconto). A lato di

ogni singola prestazione è indicato il grado di copertura del medesimo servizio, come differenza tra i costi ed i ricavi imputabili a quella particolare attività che è organizzata dal comune, e poi direttamente fornita al cittadino.

## I servizi erogati

### Servizi a carattere istituzionale

I servizi istituzionali sono costituiti dal complesso di attività finalizzate a fornire al cittadino quella base di servizi generalmente riconosciuti come "di stretta competenza pubblica". Si tratta prevalentemente di servizi qualificati dal legislatore come attività di tipo "essenziale", e cioè di specifica attribuzione pubblica. Si tratta infatti di prestazioni che, come l'ufficio tecnico, l'anagrafe e lo stato civile, la polizia locale, la protezione civile, i servizi cimiteriali, possono essere erogate solo dall'ente pubblico.

In tempi più recenti, alcune di queste attività che storicamente venivano gestite dal comune esclusivamente in economia, e cioè con propria organizzazione e mezzi strumentali, sono sempre più spesso attribuiti in concessione a società e/o consorzi a prevalente, o molto spesso esclusiva, proprietà pubblica. Questa particolare situazione si ritrova, ad esempio, nel servizio di fognatura e depurazione, nella nettezza urbana ed in altri tipi di analoghi servizi.

A differenza della categoria dei servizi "a domanda individuale", diverse prestazioni a carattere istituzionale sono fornite gratuitamente, e cioè senza richiedere al cittadino il pagamento di alcun tipo di corrispettivo. I dati economici di seguito esposti consentono quindi di analizzare l'evoluzione dei costi nel corso degli esercizi, e solamente per i servizi provvisti di entrata, il saldo tra i proventi e gli oneri di gestione.

Il prospetto riporta i movimenti finanziari (accertamenti di entrata, impegni di uscita e risultato contabile) dei servizi a carattere istituzionale. L'elenco di queste prestazioni è tratto dal certificato sui Parametri gestionali dei servizi allegato ogni anno dal comune al conto di bilancio (Rendiconto). Le attività prive di risorse (tariffe/contributi) riportano, nella colonna delle entrate, un tratteggio.

SERVIZI ISTITUZIONALI – BILANCIO 2012				
SERVIZI (Accertamenti/impegni)	Entrate (+)	Uscite (-)	Risultato	% Copertura
1 Organi istituzionali	-	59.983,97	-59.983,97	-
2 Amministrazione generale e servizio elettorale	-	873.333,79	-873.333,79	-
3 Ufficio tecnico	-	167.816,69	-167.816,69	-
4 Anagrafe e stato civile	-	70.462,04	-70.462,04	-
5 Servizio statistico	-	0,00	0,00	-
6 Giustizia	-	0,00	0,00	-
7 Polizia locale	-	226.315,54	-226.315,54	-
8 Leva militare	-	0,00	0,00	-
9 Protezione civile	-	0,00	0,00	-
10 Istruzione primaria e secondaria inferiore	-	403.866,26	-403.866,26	-
11 Servizi necroscopici e cimiteriali	76.030,36	38.477,53	37.552,83	197,60
12 Fognatura e depurazione	0,00	1.292,20	-1.292,20	0,00
13 Nettezza urbana	706.111,99	667.373,98	38.738,01	0,00
14 Viabilità e illuminazione	-	260.607,56	-260.607,56	-
<b>Totale</b>	<b>782.142,35</b>	<b>2.769.529,56</b>	<b>-1.987.387,21</b>	

## **I servizi erogati**

### **Servizi a domanda individuale**

I servizi a domanda individuale raggruppano quelle attività gestite dal comune che non sono intraprese per obbligo istituzionale, che vengono utilizzate a richiesta dell'utente e, infine, che non sono erogate per legge a titolo gratuito. Nel capitolo introduttivo sono già state riportate le principali norme che riguardano questa categoria di prestazioni.

Entrando nell'ottica gestionale, con i dati esposti nelle tabelle che seguono è possibile osservare l'andamento nel tempo dei costi e dei proventi di questi servizi, consentendo così di individuare quale sia il tipo di politica tariffaria compatibile con le risorse di bilancio. Se la percentuale di copertura di una singola attività (rapporto tra entrate ed uscite) è un elemento oggettivo che denota il grado di importanza sociale assunto da quella prestazione, il risultato complessivo di tutti questi servizi fa emergere il costo globale posto a carico della collettività. È evidente, infatti, che la quota del costo della prestazione non addebitata agli utenti produce una perdita nella gestione del servizio che viene indirettamente posta a carico di tutta la cittadinanza, dato che il bilancio comunale di parte corrente deve comunque rimanere in pareggio. La scelta politica del livello tariffario, di stretta competenza dell'Amministrazione, va quindi a considerare numerosi aspetti sia economici che sociali, come l'impatto sul bilancio, il rapporto tra prezzo e qualità del servizio, l'effetto dell'aumento della tariffa sulla domanda, il grado di socialità, oltre ad altri fattori politico/ambientali.

Il prospetto riporta i movimenti finanziari (accertamenti di entrata, impegni di uscita e risultato contabile) dei servizi a domanda individuale. L'elenco di queste prestazioni è tratto dal certificato sui Parametri gestionali dei servizi allegato ogni anno dal comune al conto di bilancio (Rendiconto).

SERVIZI A DOMANDA INDIVIDUALE – BILANCIO 2012				
SERVIZI (Accertamenti/impegni)	Entrate (+)	Uscite (-)	Risultato	% Copertura
1 Alberghi, case di riposo e di ricovero	0,00	0,00	0,00	0,00
2 Alberghi diurni e bagni pubblici	0,00	0,00	0,00	0,00
3 Asili nido	0,00	0,00	0,00	0,00
4 Convitti, campeggi, case vacanze	0,00	0,00	0,00	0,00
5 Colonie e soggiorni stagionali	0,00	0,00	0,00	0,00
6 Corsi extrascolastici	0,00	0,00	0,00	0,00
7 giardini zoologici e botanici	0,00	0,00	0,00	0,00
8 Impianti sportivi	38.903,44	91.853,22	-52.949,78	42,35
9 Mattatoi pubblici	0,00	0,00	0,00	0,00
10 Mense non scolastiche	0,00	0,00	0,00	0,00
11 Mense scolastiche	0,00	0,00	0,00	0,00
12 Mercati e fiere attrezzate	0,00	0,00	0,00	0,00
13 Parcheggi custoditi e parchimetri	0,00	0,00	0,00	0,00
14 Pesa pubblica	0,00	0,00	0,00	0,00
15 Servizi turistici diversi	0,00	0,00	0,00	0,00
16 Spurgo pozzi neri	0,00	0,00	0,00	0,00
17 Teatri	0,00	0,00	0,00	0,00
18 Musei, gallerie, mostre	0,00	0,00	0,00	0,00
19 Spettacoli	0,00	0,00	0,00	0,00
20 Trasporto carni macellate	0,00	0,00	0,00	0,00
21 Servizi funebri e cimiteriali	0,00	0,00	0,00	0,00
22 Uso di locali non istituzionali	0,00	0,00	0,00	0,00
23 Collegamenti impianti allarmi a centrali polizia locale	0,00	0,00	0,00	0,00
24 Trasporto scolastico	11.616,00	60.556,90	-48.940,90	19,18
Totale	<b>50.519,44</b>	<b>152.410,12</b>	<b>-101.890,68</b>	<b>33,15</b>

SERVIZI A DOMANDA INDIVIDUALE – COMPOSIZIONE ENTRATE 2012			
SERVIZI (Accertamenti/impegni)	Tariffe	Altre entrate	Totale entrate
1 Alberghi, case di riposo e di ricovero	0,00	0,00	0,00
2 Alberghi diurni e bagni pubblici	0,00	0,00	0,00
3 Asili nido	0,00	0,00	0,00
4 Convitti, campeggi, case vacanze	0,00	0,00	0,00
5 Colonie e soggiorni stagionali	0,00	0,00	0,00
6 Corsi extrascolastici	0,00	0,00	0,00
7 giardini zoologici e botanici	0,00	0,00	0,00
8 Impianti sportivi	0,00	38.903,44	38.903,44
9 Mattatoi pubblici	0,00	0,00	0,00
10 Mense non scolastiche	0,00	0,00	0,00
11 Mense scolastiche	0,00	0,00	0,00
12 Mercati e fiere attrezzate	0,00	0,00	0,00
13 Parcheggi custoditi e parchimetri	0,00	0,00	0,00
14 Pesa pubblica	0,00	0,00	0,00
15 Servizi turistici diversi	0,00	0,00	0,00
16 Spurgo pozzi neri	0,00	0,00	0,00
17 Teatri	0,00	0,00	0,00
18 Musei, gallerie, mostre	0,00	0,00	0,00
19 Spettacoli	0,00	0,00	0,00
20 Trasporto carni macellate	0,00	0,00	0,00
21 Servizi funebri e cimiteriali	0,00	0,00	0,00
22 Uso di locali non istituzionali	0,00	0,00	0,00
23 Collegamenti impianti allarmi a centrali polizia locale	0,00	0,00	0,00
24 Trasporto scolastico	0,00	11.616,00	11.616,00
Totale	<b>0,00</b>	<b>50.519,44</b>	<b>50.519,44</b>

SERVIZI A DOMANDA INDIVIDUALE – COMPOSIZIONE SPESE 2012			
SERVIZI (Accertamenti/impegni)	Personale	Altre spese	Totale spese
1 Alberghi, case di riposo e di ricovero	0,00	0,00	0,00
2 Alberghi diurni e bagni pubblici	0,00	0,00	0,00
3 Asili nido	0,00	0,00	0,00
4 Convitti, campeggi, case vacanze	0,00	0,00	0,00
5 Colonie e soggiorni stagionali	0,00	0,00	0,00
6 Corsi extrascolastici	0,00	0,00	0,00
7 giardini zoologici e botanici	0,00	0,00	0,00
8 Impianti sportivi	0,00	91.853,22	91.853,22
9 Mattatoi pubblici	0,00	0,00	0,00
10 Mense non scolastiche	0,00	0,00	0,00
11 Mense scolastiche	0,00	0,00	0,00
12 Mercati e fiere attrezzate	0,00	0,00	0,00
13 Parcheggi custoditi e parchimetri	0,00	0,00	0,00
14 Pesa pubblica	0,00	0,00	0,00
15 Servizi turistici diversi	0,00	0,00	0,00
16 Spurgo pozzi neri	0,00	0,00	0,00
17 Teatri	0,00	0,00	0,00
18 Musei, gallerie, mostre	0,00	0,00	0,00
19 Spettacoli	0,00	0,00	0,00
20 Trasporto carni macellate	0,00	0,00	0,00
21 Servizi funebri e cimiteriali	0,00	0,00	0,00
22 Uso di locali non istituzionali	0,00	0,00	0,00
23 Collegamenti impianti allarmi a centrali polizia locale	0,00	0,00	0,00
24 Trasporto scolastico	0,00	60.556,90	60.556,90
Totale	<b>0,00</b>	<b>152.410,12</b>	<b>152.410,12</b>

## SERVIZI A DOMANDA INDIVIDUALE – ANDAMENTO ENTRATE 2008-2012

SERVIZI	2008 (Accertamenti)	2009 (Accertamenti)	2010 (Accertamenti)	2011 (Accertamenti)	2012 (Accertamenti)
1 Alberghi, case di riposo e di ricovero	0,00	0,00	0,00	0,00	0,00
2 Alberghi diurni e bagni pubblici	0,00	0,00	0,00	0,00	0,00
3 Asili nido	0,00	0,00	0,00	0,00	0,00
4 Convitti, campeggi, case vacanze	0,00	0,00	0,00	0,00	0,00
5 Colonie e soggiorni stagionali	0,00	0,00	0,00	0,00	0,00
6 Corsi extrascolastici	0,00	0,00	0,00	0,00	0,00
7 giardini zoologici e botanici	0,00	0,00	0,00	0,00	0,00
8 Impianti sportivi	23.880,00	25.460,51	30.746,70	34.734,44	38.903,44
9 Mattatoi pubblici	0,00	0,00	0,00	0,00	0,00
10 Mense non scolastiche	0,00	0,00	0,00	0,00	0,00
11 Mense scolastiche	0,00	0,00	0,00	0,00	0,00
12 Mercati e fiere attrezzate	0,00	0,00	0,00	0,00	0,00
13 Parcheggi custoditi e parchimetri	0,00	0,00	0,00	0,00	0,00
14 Pesa pubblica	0,00	0,00	0,00	0,00	0,00
15 Servizi turistici diversi	0,00	0,00	0,00	0,00	0,00
16 Spurgo pozzi neri	0,00	0,00	0,00	0,00	0,00
17 Teatri	0,00	0,00	0,00	0,00	0,00
18 Musei, gallerie, mostre	0,00	0,00	0,00	0,00	0,00
19 Spettacoli	0,00	0,00	0,00	0,00	0,00
20 Trasporto carni macellate	0,00	0,00	0,00	0,00	0,00
21 Servizi funebri e cimiteriali	0,00	0,00	0,00	0,00	0,00
22 Uso di locali non istituzionali	0,00	0,00	0,00	0,00	0,00
23 Collegamenti impianti allarmi a centrali polizia locale	0,00	0,00	0,00	0,00	0,00
24 Trasporto scolastico	12.001,00	12.127,25	12.995,75	23.698,50	11.616,00
<b>Totale</b>	<b>35.881,00</b>	<b>37.587,76</b>	<b>43.742,45</b>	<b>58.432,94</b>	<b>50.519,44</b>

Entrate servizi a domanda individuale

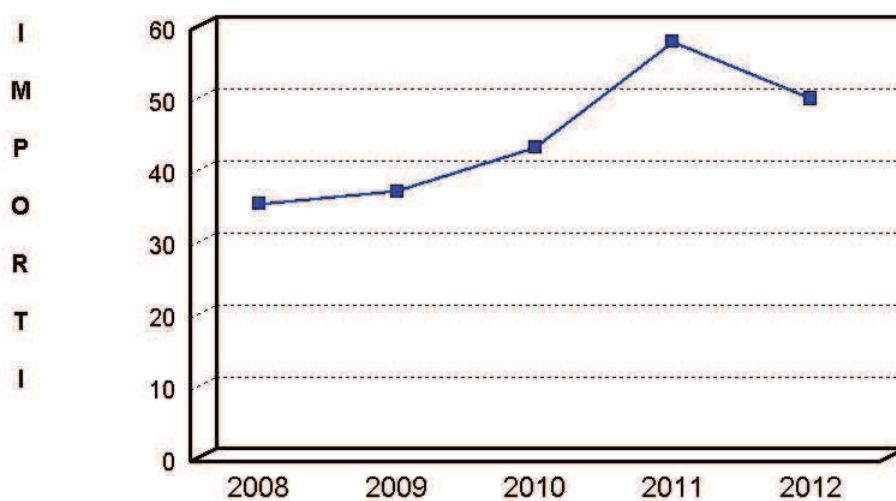

Importi espressi  
in migliaia di  
euro



SERVIZI A DOMANDA INDIVIDUALE – ANDAMENTO SPESE 2008-2012					
SERVIZI	2008 (Impegni)	2009 (Impegni)	2010 (Impegni)	2011 (Impegni)	2012 (Impegni)
1 Alberghi, case di riposo e di ricovero	0,00	0,00	0,00	0,00	0,00
2 Alberghi diurni e bagni pubblici	0,00	0,00	0,00	0,00	0,00
3 Asili nido	0,00	0,00	0,00	0,00	0,00
4 Convitti, campeggi, case vacanze	0,00	0,00	0,00	0,00	0,00
5 Colonie e soggiorni stagionali	0,00	0,00	0,00	0,00	0,00
6 Corsi extrascolastici	0,00	0,00	0,00	0,00	0,00
7 giardini zoologici e botanici	0,00	0,00	0,00	0,00	0,00
8 Impianti sportivi	57.857,21	58.766,59	84.343,43	85.792,43	91.853,22
9 Mattatoi pubblici	0,00	0,00	0,00	0,00	0,00
10 Mense non scolastiche	0,00	0,00	0,00	0,00	0,00
11 Mense scolastiche	0,00	0,00	0,00	0,00	0,00
12 Mercati e fiere attrezzate	0,00	0,00	0,00	0,00	0,00
13 Parcheggi custoditi e parchimetri	0,00	0,00	0,00	0,00	0,00
14 Pesa pubblica	0,00	0,00	0,00	0,00	0,00
15 Servizi turistici diversi	0,00	0,00	0,00	0,00	0,00
16 Spurgo pozzi neri	0,00	0,00	0,00	0,00	0,00
17 Teatri	0,00	0,00	0,00	0,00	0,00
18 Musei, gallerie, mostre	0,00	0,00	0,00	0,00	0,00
19 Spettacoli	0,00	0,00	0,00	0,00	0,00
20 Trasporto carni macellate	0,00	0,00	0,00	0,00	0,00
21 Servizi funebri e cimiteriali	0,00	0,00	0,00	0,00	0,00
22 Uso di locali non istituzionali	0,00	0,00	0,00	0,00	0,00
23 Collegamenti impianti allarmi a centrali polizia locale	0,00	0,00	0,00	0,00	0,00
24 Trasporto scolastico	25.079,79	25.828,84	24.564,86	41.445,78	60.556,90
<b>Totale</b>	<b>82.937,00</b>	<b>84.595,43</b>	<b>108.908,29</b>	<b>127.238,21</b>	<b>152.410,12</b>

## Uscite servizi a domanda individuale

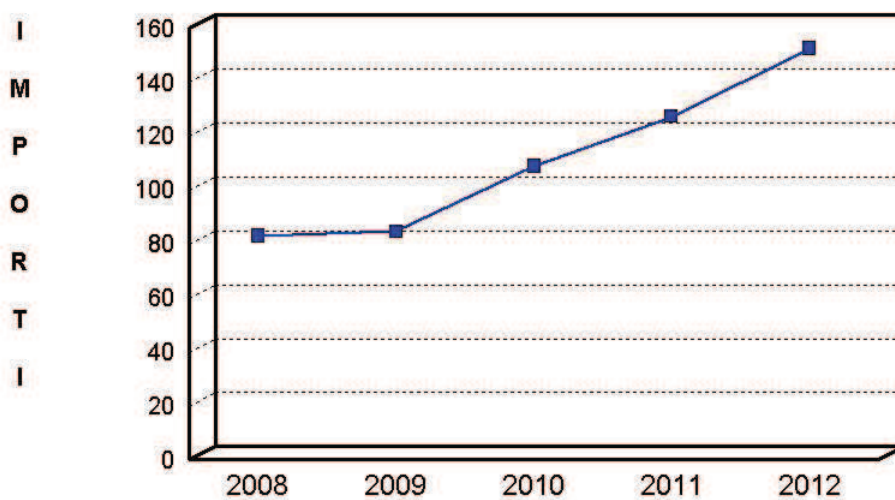

Importi espressi  
in migliaia di  
euro

## SERVIZI A DOMANDA INDIVIDUALE – ANDAMENTO RISULTATO 2008-2012

SERVIZI	2008	2009	2010	2011	2012
1 Alberghi, case di riposo e di ricovero	0,00	0,00	0,00	0,00	0,00
2 Alberghi diurni e bagni pubblici	0,00	0,00	0,00	0,00	0,00
3 Asili nido	0,00	0,00	0,00	0,00	0,00
4 Convitti, campeggi, case vacanze	0,00	0,00	0,00	0,00	0,00
5 Colonie e soggiorni stagionali	0,00	0,00	0,00	0,00	0,00
6 Corsi extrascolastici	0,00	0,00	0,00	0,00	0,00
7 giardini zoologici e botanici	0,00	0,00	0,00	0,00	0,00
8 Impianti sportivi	-33.977,21	-33.306,08	-53.596,73	-51.057,99	-52.949,78
9 Mattatoi pubblici	0,00	0,00	0,00	0,00	0,00
10 Mense non scolastiche	0,00	0,00	0,00	0,00	0,00
11 Mense scolastiche	0,00	0,00	0,00	0,00	0,00
12 Mercati e fiere attrezzate	0,00	0,00	0,00	0,00	0,00
13 Parcheggi custoditi e parchimetri	0,00	0,00	0,00	0,00	0,00
14 Pesa pubblica	0,00	0,00	0,00	0,00	0,00
15 Servizi turistici diversi	0,00	0,00	0,00	0,00	0,00
16 Spurgo pozzi neri	0,00	0,00	0,00	0,00	0,00
17 Teatri	0,00	0,00	0,00	0,00	0,00
18 Musei, gallerie, mostre	0,00	0,00	0,00	0,00	0,00
19 Spettacoli	0,00	0,00	0,00	0,00	0,00
20 Trasporto carni macellate	0,00	0,00	0,00	0,00	0,00
21 Servizi funebri e cimiteriali	0,00	0,00	0,00	0,00	0,00
22 Uso di locali non istituzionali	0,00	0,00	0,00	0,00	0,00
23 Collegamenti impianti allarmi a centrali polizia locale	0,00	0,00	0,00	0,00	0,00
24 Trasporto scolastico	-13.078,79	-13.701,59	-11.569,11	-17.747,28	-48.940,90
<b>Totale</b>	<b>-47.056,00</b>	<b>-47.007,67</b>	<b>-65.165,84</b>	<b>-68.805,27</b>	<b>-101.890,68</b>

## Risultato servizi a domanda individuale

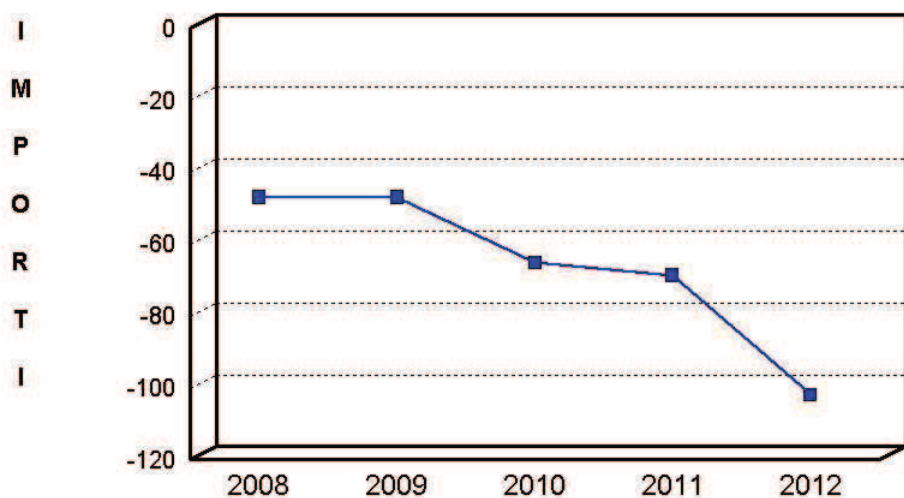

Importi espressi  
in migliaia di  
euro

## I servizi erogati

### Servizi a carattere produttivo

I servizi a carattere produttivo sono attività che richiedono una gestione ed un'organizzazione di tipo privatistico. Appartengono a questa limitata categoria i servizi acquedotto, gas metano, distribuzione dell'energia elettrica, farmacie comunali, centrale del latte e servizi simili. Il legislatore ha previsto che "gli enti locali, nell'ambito delle rispettive competenze, provvedono alla gestione dei servizi pubblici che abbiano per oggetto produzione di beni ed attività rivolte a realizzare fini sociali e a promuovere lo sviluppo economico e civile delle comunità locali" (D.Lgs.267/00, art.112/1).

Oltre a ciò, per quanto riguarda la gestione finanziaria, "gli enti interessati approvano le tariffe dei servizi pubblici in misura tale da assicurare l'equilibrio economico-finanziario dell'investimento e della connessa gestione. I criteri per il calcolo della tariffa relativa ai servizi stessi sono i seguenti:

- La corrispondenza tra costi e ricavi in modo da assicurare la integrale copertura dei costi, ivi compresi gli oneri di ammortamento tecnico-finanziario;
- L'equilibrato rapporto tra i finanziamenti raccolti ed il capitale investito;
- L'entità dei costi di gestione delle opere, tenendo conto anche degli investimenti e della qualità del servizio;
- L'adeguatezza della remunerazione del capitale investito, coerente con le prevalenti condizioni di mercato"
- (D.Lgs.267/00, art.117/1).

Questo tipo di prestazioni, analoghe a quelle prodotte dall'impresa privata, richiede un sistema organizzativo adeguato e un elevato margine di manovra. Per questo motivo, l'ente ha a disposizione un ampio ventaglio di scelte per individuare, tra le varie modalità possibili, la forma di gestione migliore del servizio. In linea di massima, e salvo la presenza di specifiche norme che riguardano talune particolari aree d'intervento per i quali esistono prescrizioni più restrittive, il comune può scegliere tra diverse forme di gestione, ed in particolare:

- In economia, quando per le modeste dimensioni o per le caratteristiche del servizio non sia opportuno costituire una istituzione o un'azienda;
- In concessione a terzi, quando sussistano ragioni tecniche, economiche e di opportunità sociale;
- Per mezzo di un'azienda speciale, anche per la gestione di più servizi di rilevanza economica ed imprenditoriale;
- Tramite una istituzione, per l'esercizio di servizi sociali senza rilevanza imprenditoriale;
- A mezzo di società per azioni o a responsabilità limitata a prevalente capitale pubblico locale costituite o partecipate dall'ente titolare del pubblico servizio, qualora sia opportuna in relazione alla natura o all'ambito territoriale del servizio la partecipazione di più soggetti pubblici o privati.

Il prospetto riporta i movimenti finanziari (accertamenti di entrata, impegni di uscita e risultato contabile) dei servizi a rilevanza economica. L'elenco di queste prestazioni è tratto dal certificato sui Parametri gestionali dei servizi allegato ogni anno dal comune al conto di bilancio (Rendiconto).

SERVIZI A CARATTERE PRODUTTIVO - BILANCIO 2012				
SERVIZI (Stanzamenti)	Entrate (+)	Uscite (-)	Risultato	% Copertura
1 Acquedotto	0,00	0,00	0,00	0,00
2 Distribuzione gas	0,00	0,00	0,00	0,00
3 Farmacie	0,00	0,00	0,00	0,00
4 Centrale del latte	0,00	0,00	0,00	0,00
5 Distribuzione energia elettrica	0,00	0,00	0,00	0,00
6 Teleriscaldamento	0,00	0,00	0,00	0,00
7 Trasporti pubblici	0,00	0,00	0,00	0,00
Totale	<b>0,00</b>	<b>0,00</b>	<b>0,00</b>	<b>0,00</b>

SERVIZI A CARATTERE PRODUTTIVO – COMPOSIZIONE ENTRATE 2012			
SERVIZI (Stanziamenti)	Tariffe	Altre entrate	Totale entrate
1 Acquedotto	0,00	0,00	0,00
2 Distribuzione gas	0,00	0,00	0,00
3 Farmacie	0,00	0,00	0,00
4 Centrale del latte	0,00	0,00	0,00
5 Distribuzione energia elettrica	0,00	0,00	0,00
6 Teleriscaldamento	0,00	0,00	0,00
7 Trasporti pubblici	0,00	0,00	0,00
Totale	<b>0,00</b>	<b>0,00</b>	<b>0,00</b>

SERVIZI A CARATTERE PRODUTTIVO – COMPOSIZIONE SPESE 2012			
SERVIZI (Stanziamenti)	Personale	Altre spese	Totale spese
1 Acquedotto	0,00	0,00	0,00
2 Distribuzione gas	0,00	0,00	0,00
3 Farmacie	0,00	0,00	0,00
4 Centrale del latte	0,00	0,00	0,00
5 Distribuzione energia elettrica	0,00	0,00	0,00
6 Teleriscaldamento	0,00	0,00	0,00
7 Trasporti pubblici	0,00	0,00	0,00
Totale	<b>0,00</b>	<b>0,00</b>	<b>0,00</b>

## SERVIZI A CARATTERE PRODUTTIVO – ANDAMENTO ENTRATE 2008-2012

SERVIZI	2008 (Accertamenti)	2009 (Accertamenti)	2010 (Accertamenti)	2011 (Accertamenti)	2012 (Accertamenti)
1 Acquedotto	0,00	0,00	0,00	0,00	0,00
2 Distribuzione gas	0,00	0,00	0,00	0,00	0,00
3 Farmacie	0,00	0,00	0,00	0,00	0,00
4 Centrale del latte	0,00	0,00	0,00	0,00	0,00
5 Distribuzione energia elettrica	0,00	0,00	0,00	0,00	0,00
6 Teleriscaldamento	0,00	0,00	0,00	0,00	0,00
7 Trasporti pubblici	0,00	0,00	0,00	0,00	0,00
Totale	<b>0,00</b>	<b>0,00</b>	<b>0,00</b>	<b>0,00</b>	<b>0,00</b>

## Entrate servizi a carattere produttivo

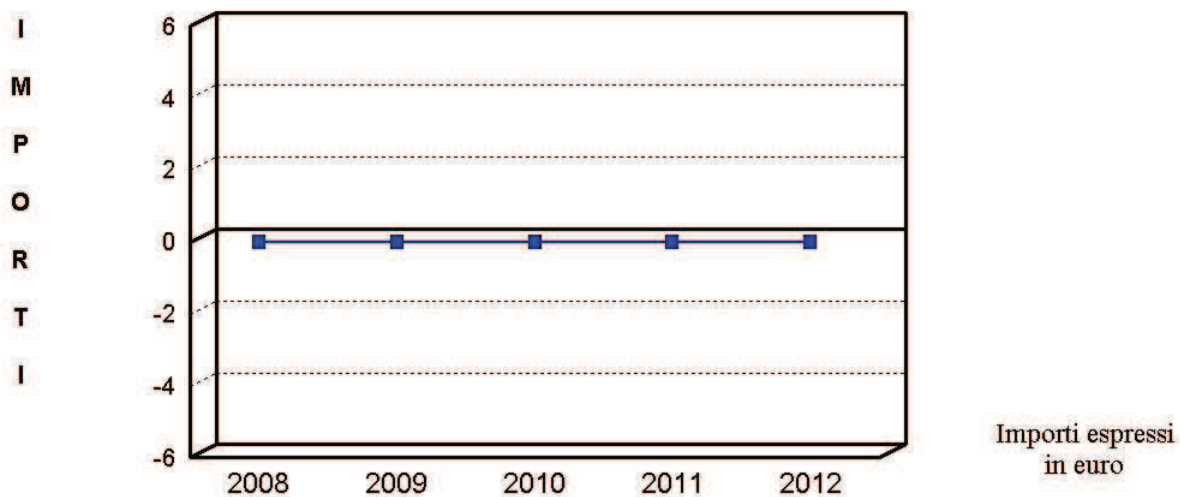

## SERVIZI A CARATTERE PRODUTTIVO – ANDAMENTO SPESE 2008-2012

SERVIZI	2008 (Impegni)	2009 (Impegni)	2010 (Impegni)	2011 (Impegni)	2012 (Impegni)
1 Acquedotto	0,00	0,00	0,00	0,00	0,00
2 Distribuzione gas	0,00	0,00	0,00	0,00	0,00
3 Farmacie	0,00	0,00	0,00	0,00	0,00
4 Centrale del latte	0,00	0,00	0,00	0,00	0,00
5 Distribuzione energia elettrica	0,00	0,00	0,00	0,00	0,00
6 Teleriscaldamento	0,00	0,00	0,00	0,00	0,00
7 Trasporti pubblici	0,00	0,00	0,00	0,00	0,00
<b>Totale</b>	<b>0,00</b>	<b>0,00</b>	<b>0,00</b>	<b>0,00</b>	<b>0,00</b>

## Uscite servizi a carattere produttivo

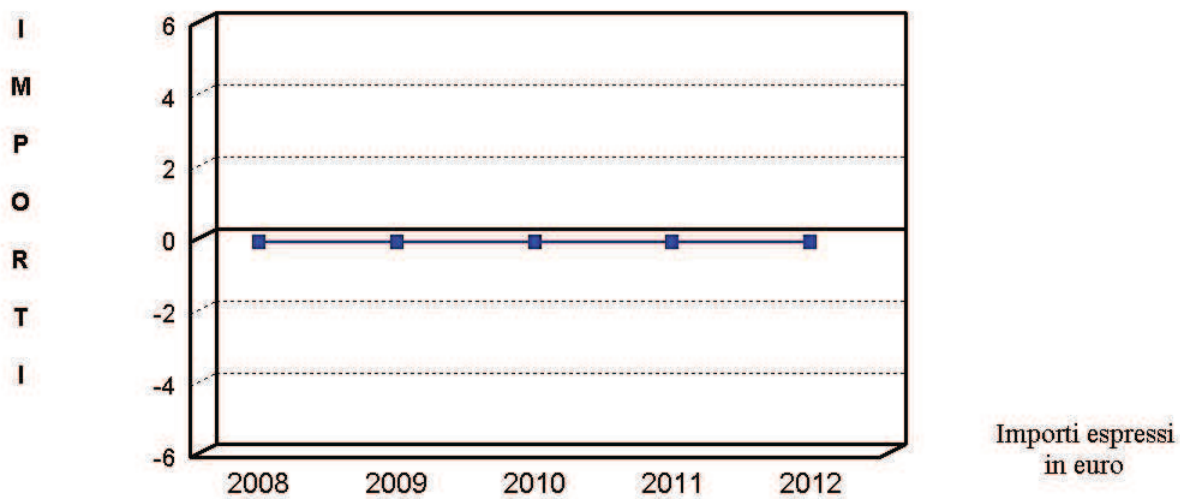

## SERVIZI A CARATTERE PRODUTTIVO – ANDAMENTO RISULTATO 2008-2012

SERVIZI	2008 (Impegni)	2009 (Impegni)	2010 (Impegni)	2011 (Impegni)	2012 (Impegni)
1 Acquedotto	0,00	0,00	0,00	0,00	0,00
2 Distribuzione gas	0,00	0,00	0,00	0,00	0,00
3 Farmacie	0,00	0,00	0,00	0,00	0,00
4 Centrale del latte	0,00	0,00	0,00	0,00	0,00
5 Distribuzione energia elettrica	0,00	0,00	0,00	0,00	0,00
6 Teleriscaldamento	0,00	0,00	0,00	0,00	0,00
7 Trasporti pubblici	0,00	0,00	0,00	0,00	0,00
<b>Totale</b>	<b>0,00</b>	<b>0,00</b>	<b>0,00</b>	<b>0,00</b>	<b>0,00</b>

## Risultato servizi a carattere produttivo

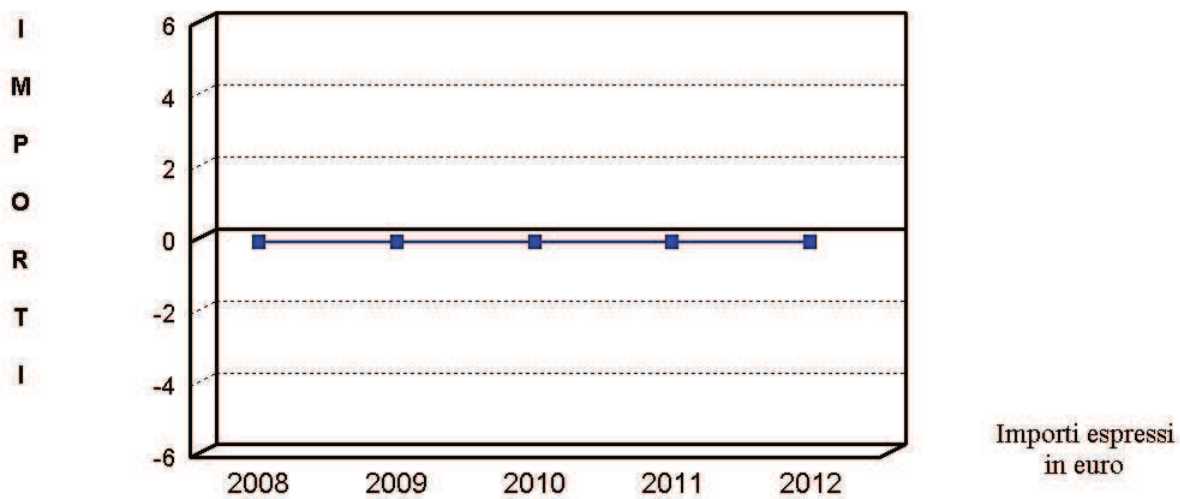

# COMUNE DI MACHERIO

*Provincia di Monza e della Brianza*

## ***Relazione dell'organo di revisione***

- *sulla proposta di deliberazione consiliare del rendiconto della gestione 2012*
- *sullo schema di rendiconto per l'esercizio finanziario 2012*

### **L'organo di revisione**

*LISSONI DOTT. CESARE MARIO*



## Sommario

### INTRODUZIONE CONTO DEL BILANCIO

#### - *Verifiche preliminari*

#### - *Gestione finanziaria*

#### - *Risultati della gestione*

- a) saldo di cassa
- b) risultato della gestione di competenza
- c) risultato di amministrazione
- d) conciliazione dei risultati finanziari

#### - *Analisi del conto del bilancio*

- a) trend storico gestione di competenza
- b) verifica del patto di stabilità interno
- c) verifica questionari sul bilancio 2012 da parte della Sezione Regionale di controllo della Corte dei Conti

#### - *Analisi delle principali poste*

- a) Entrate tributarie
- b) Tassa per la raccolta dei rifiuti solidi urbani
- c) Contributo per permesso di costruire
- d) Trasferimento dallo Stato e da altri enti
- e) Entrate extratributarie
- f) Proventi dei servizi pubblici
- g) Sanzioni amministrative e pecuniarie per violazione codice della strada
- h) Utilizzo plusvalenze
- i) Proventi beni dell'ente
- l) Spese correnti
- m) Spese per il personale
- n) Interessi passivi ed oneri finanziari diversi
- o) Spese in conto capitale
- p) Servizi per conto terzi
- q) Indebitamento e gestione del debito
- r) Utilizzo di strumenti di finanza derivata
- s) contratti di leasing

#### - *Analisi della gestione dei residui*

#### - *Analisi e valutazione dei debiti fuori bilancio*

#### - *Rapporti con organismi partecipati*

#### - *Tempestività pagamenti*

#### - *Parametri di deficitarietà strutturale*

#### - *Resa del conto degli agenti contabili*

### PROSPETTO DI CONCILIAZIONE

### CONTO ECONOMICO

### CONTO DEL PATRIMONIO

### RELAZIONE DELLA GIUNTA AL RENDICONTO

### RENDICONTI DI SETTORE

### OSSERVAZIONI E PROPOSTE

### CONCLUSIONI

## INTRODUZIONE

Il sottoscritto Lissoni dott. Cesare Mario, revisore nominato con delibera dell'organo consiliare n. 15 del 24.05.2012;

- ◆ ricevuta in data 11.04.2013 la proposta di delibera consiliare e lo schema del rendiconto per l'esercizio 2012, approvati con delibera del Commissario Straordinario con poteri giunta comunale n. 24 del 11.04.2013, completi di:

- a) conto del bilancio;
- b) conto economico;
- c) conto del patrimonio;

e corredati dai seguenti allegati disposti dalla legge e necessari per il controllo:

- relazione dell'organo esecutivo al rendiconto della gestione;
- elenco dei residui attivi e passivi distinti per anno di provenienza;
- delibera dell'organo consiliare n. 20 del 28.09.2012 riguardante la ricognizione sullo stato di attuazione dei programmi e dei progetti e di verifica della salvaguardia degli equilibri di bilancio ai sensi dell'art. 193 del T.U.E.L. ;
- conto del tesoriere;
- conto degli agenti contabili interni ed esterni;
- prospetto dei dati Siope e delle disponibilità liquide di cui all'art.77 quater, comma 11 del d.l.112/08 e D.M. 23/12/2009;
- la tabella dei parametri di riscontro della situazione di deficitarietà strutturale (D.M. 22/2/2013)
- tabella dei parametri gestionali ;
- inventario generale;
- il prospetto di conciliazione con unite le carte di lavoro;
- nota informativa contenente la verifica dei crediti e dei debiti reciproci tra ente locale e società partecipate (art.6, comma 4 d.l.95/2012);
- prospetto spese di rappresentanza anno 2012 (art.16,comma 26 d.l. 138/2011 e D.M. 23/1/2012;
- ultimi bilanci di esercizio approvati degli organismi partecipati;
- certificazione rispetto obiettivi anno 2012 del patto di stabilità interno;
- attestazione, rilasciata dai responsabili dei servizi, dell'insussistenza alla chiusura dell'esercizio di debiti fuori bilancio;

- ◆ visto il bilancio di previsione dell'esercizio 2012 con le relative delibere di variazione e il rendiconto dell'esercizio 2011;
- ◆ viste le disposizioni del titolo IV del T.U.E.L. ;
- ◆ visto il d.p.r. n. 194/96;
- ◆ visto l'articolo 239, comma 1 lettera d) del T.U.E.L. ;
- ◆ visto il regolamento di contabilità vigente;

#### DATO ATTO CHE

- l'ente, avvalendosi della facoltà di cui all'art. 232 del T.U.E.L., nell'anno 2012, ha adottato il seguente sistema *contabile semplificato – con tenuta della sola contabilità finanziaria ed utilizzo del conto del bilancio per costruire a fine esercizio, attraverso la conciliazione dei valori e rilevazioni integrative, il conto economico ed il conto del patrimonio*;
- il rendiconto è stato compilato secondo i principi contabili degli enti locali;

#### TENUTO CONTO CHE

- ◆ durante l'esercizio le funzioni sono state svolte in ottemperanza alle competenze contenute nell'art. 239 del T.U.E.L. avvalendosi per il controllo di regolarità amministrativa e contabile di tecniche motivate di campionamento;
- ◆ il controllo contabile è stato svolto in assoluta indipendenza soggettiva ed oggettiva nei confronti delle persone che determinano gli atti e le operazioni dell'ente;
- ◆ le funzioni richiamate e i relativi pareri espressi dall'organo di revisione risultano dettagliatamente riportati nel proprio libro verbali.

#### RIPORTA

i risultati dell'analisi e le attestazioni sul rendiconto per l'esercizio 2012.

## **CONTO DEL BILANCIO**

### ***Verifiche preliminari***

L'organo di revisione ha verificato utilizzando, ove consentito, motivate tecniche di campionamento:

- la regolarità delle procedure per la contabilizzazione delle entrate e delle spese in conformità alle disposizioni di legge e regolamentari;
- la corrispondenza tra i dati riportati nel conto del bilancio con quelli risultanti dalle scritture contabili;
- il rispetto del principio della competenza finanziaria nella rilevazione degli accertamenti e degli impegni;
- la corretta rappresentazione del conto del bilancio nei riepiloghi e nei risultati di cassa e di competenza finanziaria;
- la corrispondenza tra le entrate a destinazione specifica e gli impegni di spesa assunti in base alle relative disposizioni di legge;
- l'equivalenza tra gli accertamenti di entrata e gli impegni di spesa dei capitoli relativi ai servizi per conto terzi;
- il rispetto dei limiti di indebitamento e del divieto di indebitarsi per spese diverse da quelle d'investimento;
- il rispetto del patto di stabilità e nel caso negativo della corretta applicazione delle sanzioni;
- il rispetto del contenimento e riduzione delle spese di personale e dei vincoli sulle assunzioni;
- il rispetto dei vincoli di spesa di cui all'art. 6 del d.l. 78/2010;
- i rapporti di credito e debito al 31/12/2012 con le società partecipate;
- la corretta applicazione da parte degli organismi partecipati della limitazione alla composizione agli organi ed ai compensi;
- che l'ente ha provveduto alla verifica degli obiettivi e degli equilibri finanziari ai sensi dell'art. 193 del T.U.E.L. in data 28.09.2012, con delibera n. 20;
- che l'ente non ha riconosciuto debiti fuori bilancio;
- l'adempimento degli obblighi fiscali relativi a: I.V.A., I.R.A.P., sostituti d'imposta;
- che i responsabili dei servizi hanno provveduto ad effettuare il riaccertamento dei residui.

## ***Gestione Finanziaria***

L'organo di revisione, in riferimento alla gestione finanziaria, rileva e attesta che:

- risultano emessi n. 1979 reversali e n. 3282 mandati;
- i mandati di pagamento risultano emessi in forza di provvedimenti esecutivi e sono regolarmente estinti;
- non si è fatto ricorso all'anticipazione di tesoreria previsto dall'articolo 222 del T.U.E.L.;
- non sono stati effettuati utilizzi, in termini di cassa, di entrate aventi specifica destinazione per il finanziamento di spese correnti;
- non si è fatto ricorso all'indebitamento;
- gli agenti contabili, ad eccezione del concessionario della riscossione "Società Equitalia SpA", in attuazione degli articoli 226 e 233 del T.U.E.L., hanno reso il conto della loro gestione entro il 30 gennaio 2013, allegando i documenti previsti; la Società Equitalia SpA ha provveduto all'invio dei conti entro l'approvazione del rendiconto della gestione, avvenuto in data 11/04/2013;
- I pagamenti e le riscossioni, sia in conto competenza che in conto residui, coincidono con il conto del tesoriere dell'ente, banca Popolare di Sondrio, reso entro il 30 gennaio 2013 e si compendiano nel seguente riepilogo:

## ***Risultati della gestione***

### **a) Saldo di cassa**

Il saldo di cassa al 31/12/2012 risulta così determinato:

	In conto		Totale
	RESIDUI	COMPETENZA	
Fondo di cassa al 1 gennaio 2012			3.234.017,85
Riscossioni	505.451,73	4.089.497,39	4.594.949,12
Pagamenti	902.403,55	3.590.466,26	4.492.869,81
Fondo di cassa al 31 dicembre 2012			3.336.097,16
Pagamenti per azioni esecutive non regolarizzate al 31 dicembre			0,00
Differenza			3.336.097,16

La situazione di cassa dell'Ente al 31.12 degli ultimi tre esercizi non evidenzia la presenza di anticipazioni di cassa rimaste inestinte alla medesima data del 31.12.

**b) Risultato della gestione di competenza**

Il risultato della gestione di competenza presenta un avanzo di euro 279.671,43.= come risulta dai seguenti elementi:

Accertamenti	(+)	4.815.676,26
Impegni	(-)	4.536.004,83
<b>Totale avanzo (disavanzo) di competenza</b>		<b>279.671,43</b>

così dettagliati:

Riscossioni	(+)	4.089.497,39
Pagamenti	(-)	3.590.466,26
<i>Differenza</i>	<i>[A]</i>	499.031,13
Residui attivi	(+)	726.178,87
Residui passivi	(-)	945.538,57
<i>Differenza</i>	<i>[B]</i>	-219.359,70
<b>Totale avanzo (disavanzo) di competenza</b>		<b>279.671,43</b>

La suddivisione tra gestione corrente ed in c/capitale del risultato di gestione di competenza 2012, integrata con la quota di avanzo dell'esercizio precedente applicata al bilancio, è la seguente:

EQUILIBRIO DI PARTE CORRENTE		
	consuntivo 2011	consuntivo 2012
Entrate titolo I	2.836.726,33	3.177.952,62
Entrate titolo II	173.862,15	131.363,85
Entrate titolo III	912.665,40	912.221,95
<b>(A) Totale titoli (I+II+III)</b>	<b>3.923.253,88</b>	<b>4.221.538,42</b>
<b>(B) Spese titolo I</b>	<b>3.916.640,14</b>	<b>4.011.619,73</b>
<b>(C) Rimborso prestiti parte del titolo III *</b>	<b>25.925,75</b>	<b>19.859,89</b>
<b>(D) Differenza di parte corrente (A-B-C)</b>	<b>-19.312,01</b>	<b>190.058,80</b>
<b>(E)</b> Utilizzo avanzo di amministrazione applicato alla spesa corrente [eventuale]	4.655,03	543,45
<b>(F)</b> Entrate diverse destinate a spese correnti di cui:	175.464,52	86.114,22
-contributo per permessi di costruire	175.464,52	86.114,22
-plusvalenze da alienazione di beni patrimoniali		
- altre entrate (specificare)		
-----		
<b>(G)</b> Entrate correnti destinate a spese di investimento di cui:	12.123,15	0,00
-proventi da sanzioni per violazioni al codice della strada	12.123,15	
- altre entrate (specificare)		
-----		
<b>(H)</b> Entrate diverse utilizzate per rimborso quote capitale		
<b>Saldo di parte corrente (D+E+F-G+H)</b>	<b>148.684,39</b>	<b>276.716,47</b>

Entrate titolo IV	945.531,19	259.105,31
Entrate titolo V **		
<b>(M) Totale titoli (IV+V)</b>	<b>945.531,19</b>	<b>259.105,31</b>
<b>(N) Spese titolo II</b>	<b>782.189,82</b>	<b>169.492,68</b>
<b>(O) differenza di parte capitale(M-N)</b>	<b>163.341,37</b>	<b>89.612,63</b>
<b>(P)</b> Entrate correnti dest.ad.invest. (G)	12.123,15	0,00
<b>(Q)</b> Utilizzo avanzo di amministrazione applicato alla spesa in conto capitale [eventuale]		
<b>Saldo di parte capitale (O+Q)</b>	<b>0,00</b>	<b>3.498,41</b>

E' stata verificata l'esatta corrispondenza tra le entrate a destinazione specifica o vincolata e le relative spese impegnate in conformità alle disposizioni di legge come si desume dal seguente prospetto:

	<i>Entrate accertate</i>	<i>Spese impegnate</i>
Per funzioni delegate dalla Regione		
Per monetizzazione aree standard		
Per sanzioni amministrative codice della strada (parte vincolata)	28.356,16	28.356,16
Per contributi in conto capitale		
<b>Totale</b>	<b>28.356,16</b>	<b>28.356,16</b>

### c) Risultato di amministrazione

Il risultato d'amministrazione dell'esercizio 2012, presenta un **avanzo di euro 3.333.495,22.=**, come risulta dai seguenti elementi:

In conto			Totale
RESIDUI	COMPETENZA		
Fondo di cassa al 1° gennaio 2012			3.234.017,85
RISCOSSIONI	505.451,73	4.089.497,39	4.594.949,12
PAGAMENTI	902.403,55	3.590.466,26	4.492.869,81
Fondo di cassa al 31 dicembre 2012			3.336.097,16
PAGAMENTI per azioni esecutive non regolarizzate al 31 dicembre			0,00
Differenza			3.336.097,16
RESIDUI ATTIVI	439.230,72	726.178,87	1.165.409,59
RESIDUI PASSIVI	222.472,96	945.538,57	1.168.011,53
Differenza			-2.601,94
Avanzo (+) o Disavanzo di Amministrazione (-) al 31 dicembre 2012			3.333.495,22

#### Suddivisione dell'avanzo (disavanzo) di amministrazione complessivo

Fondi vincolati	51.442,70
Fondi per finanziamento spese in conto capitale	2.171.641,56
Fondi di ammortamento	0,00
Fondi non vincolati	1.110.410,96
<b>Totale avanzo/disavanzo</b>	<b>3.333.495,22</b>



#### **d) Conciliazione dei risultati finanziari**

La conciliazione tra il risultato della gestione di competenza e il risultato di amministrazione scaturisce dai seguenti elementi:

##### ***Gestione di competenza***

Totale accertamenti di competenza	+	4.815.676,26
Totale impegni di competenza	-	4.536.004,83
<b>SALDO GESTIONE COMPETENZA</b>		<b>279.671,43</b>

##### ***Gestione dei residui***

Maggiori residui attivi riaccertati	+	
Minori residui attivi riaccertati	-	3.833,10
Minori residui passivi riaccertati	+	298.000,94
<b>SALDO GESTIONE RESIDUI</b>		<b>294.167,84</b>

##### ***Riepilogo***

SALDO GESTIONE COMPETENZA		279.671,43
SALDO GESTIONE RESIDUI		294.167,84
AVANZO ESERCIZI PRECEDENTI APPLICATO		
AVANZO ESERCIZI PRECEDENTI NON APPLICATO		2.759.655,95
<b>AVANZO (DISAVANZO) DI AMMINISTRAZIONE AL 31/12/2012</b>		<b>3.333.495,22</b>

Il risultato di amministrazione negli ultimi tre esercizi è stato il seguente:

	<b>2010</b>	<b>2011</b>	<b>2012</b>
Fondi vincolati	18.453,08	14.341,50	51.442,70
Fondi per finanziamento spese in c/capitale	1.566.282,01	1.907.893,39	2.171.641,56
Fondi di ammortamento	-	-	-
Fondi non vincolati	677.006,97	837.421,06	1.110.410,96
<b>TOTALE</b>	<b>2.261.742,06</b>	<b>2.759.655,95</b>	<b>3.333.495,22</b>

*L'avanzo d'amministrazione non vincolato è opportuno venga utilizzato secondo le seguenti priorità:*

- a. per il finanziamento debiti fuori bilancio;*
- b. al riequilibrio della gestione corrente;*
- c. per accantonamenti per passività potenziali (derivanti da contenzioso, derivati ecc.);*
- d. al finanziamento di maggiori spese del titolo II e/o estinzione anticipata di prestiti.*

*Si ricorda che, come stabilito dal comma 3 bis dell'art.187 del Tuel, l'avanzo d'amministrazione non vincolato non potrà essere utilizzato nel caso in cui l'ente si trovi in una delle situazioni previste dagli articoli 195*

## **Analisi del conto del bilancio**

### **a) Trend storico della gestione di competenza**

<b>Entrate</b>	<b>2010</b>	<b>2011</b>	<b>2012</b>
<i>Titolo I</i> Entrate tributarie	1.868.878,82	2.836.726,33	3.177.952,62
<i>Titolo II</i> Entrate da contributi e trasferimenti correnti	1.196.183,43	173.862,15	131.363,85
<i>Titolo III</i> Entrate extratributarie	919.062,85	912.665,40	912.221,95
<i>Titolo IV</i> Entrate da trasf. c/capitale	671.093,12	945.531,19	259.105,31
<i>Titolo V</i> Entrate da prestiti			
<i>Titolo VI</i> Entrate da servizi per c/ terzi	474.322,55	481.628,86	335.032,53
<b>Totale Entrate</b>	<b>5.129.540,77</b>	<b>5.350.413,93</b>	<b>4.815.676,26</b>

<b>Spese</b>	<b>2010</b>	<b>2011</b>	<b>2012</b>
<i>Titolo II</i> Spese correnti	4.027.757,25	3.916.640,14	4.011.619,73
<i>Titolo II</i> Spese in c/capitale	481.380,45	782.189,82	169.492,68
<i>Titolo III</i> Rimborso di prestiti	26.768,54	25.925,75	19.859,89
<i>Titolo IV</i> Spese per servizi per c/ terzi	474.322,55	481.628,86	335.032,53
<b>Totale Spese</b>	<b>5.010.228,79</b>	<b>5.206.384,57</b>	<b>4.536.004,83</b>

<b>Avanzo (Disavanzo) di competenza (A)</b>	<b>119.311,98</b>	<b>144.029,36</b>	<b>279.671,43</b>
---------------------------------------------	-------------------	-------------------	-------------------

<b>Avanzo di amministrazione applicato (B)</b>	<b>35.726,15</b>	<b>4.655,03</b>	<b>543,45</b>
------------------------------------------------	------------------	-----------------	---------------

<b>Saldo (A) +/- (B)</b>	<b>155.038,13</b>	<b>148.684,39</b>	<b>280.214,88</b>
--------------------------	-------------------	-------------------	-------------------

## b) Verifica del patto di stabilità interno

L' Ente ha rispettato gli obiettivi del patto di stabilità per l'anno 2012 stabiliti dall'art. 31 della legge 183/2011, avendo registrato i seguenti risultati rispetto agli obiettivi programmatici di competenza mista:

(dati in migliaia di euro)

	parziali	totale
accertamenti titoli I,II e III al netto esclusioni	4.164	
riscossioni titolo IV al netto esclusioni	280	
<b>totale entrate finali</b>		4.444
impegni titolo I al netto esclusioni	4.012	
pagamenti titolo II al netto esclusioni	123	
<b>totale spese finali</b>		4.135
<b>Saldo finanziario 2012 di competenza mista</b>		309
<b>Saldo obiettivo 2012</b>		308
differenza fra saldo finanziario e obiettivo annuale finale		1

L'ente ha provveduto, in data 26/03/2013 protocollo n. 3188, a trasmettere al Ministero dell'economia e delle finanze, la certificazione secondo i prospetti allegati al decreto del Ministero dell'Economia e delle finanze n. 0015162 del 25/2/2013 .

## c) Esame questionario bilancio di previsione anno 2012 da parte della Sezione regionale di controllo della Corte dei Conti

La Sezione regionale di controllo della Corte dei Conti nell'esame del questionario relativo al bilancio di previsione per l'esercizio 2012, trasmesso in data 30.11.2012, non ha richiesto alcun provvedimento correttivo per ristabilire la sana gestione finanziaria e contabile.

## ***Analisi delle principali poste***

### **a) Entrate Tributarie**

Le entrate tributarie accertate nell'anno 2012, presentano i seguenti scostamenti rispetto a quelle accertate nell'anno 2011:

	<i>Rendiconto 2011</i>	<i>Rendiconto 2012</i>
<b><i>Categoria I - Imposte</i></b>		
IMU		1.905.509,94
I.C.I. per liquid.accert.anni pregressi	1.056.121,02	67.365,67
Addizionale IRPEF	103.000,00	153.579,03
Addizionale sul consumo di energia elettrica	68.783,12	4.345,96
Compartecipazione IRPEF		
Imposta di scopo		
Imposta sulla pubblicità		
Imposta di soggiorno		
Altre imposte	464.106,88	1.687,90
<b><i>Totale categoria I</i></b>	<b><i>1.692.011,02</i></b>	<b><i>2.132.488,50</i></b>
<b><i>Categoria II - Tasse</i></b>		
Tassa rifiuti solidi urbani	559.595,43	643.107,83
TOSAP		
Tasse per liquid/ accertamento anni pregressi		
Altre tasse	55.190,40	63.004,16
<b><i>Totale categoria II</i></b>	<b><i>614.785,83</i></b>	<b><i>706.111,99</i></b>
<b><i>Categoria III - Tributi speciali</i></b>		
Diritti sulle pubbliche affissioni		
Fondo sperimentale di riequilibrio		
Altri tributi propri	529.929,48	339.352,13
<b><i>Totale categoria III</i></b>	<b><i>529.929,48</i></b>	<b><i>339.352,13</i></b>
<b><i>Totale entrate tributarie</i></b>	<b><i>2.836.726,33</i></b>	<b><i>3.177.952,62</i></b>

In merito all'attività di controllo delle dichiarazioni e dei versamenti il revisore unico rileva che sono stati conseguiti i risultati attesi e che in particolare le entrate per recupero evasione sono state le seguenti:

	Previste	Accertate	Riscosse
Recupero evasione Ici	70.000,00	61.541,55	44.157,15
Recupero evasione Tarsu	10.000,00	1.426,00	1.262,67
Recupero evasione altri tributi			
<b>Totale</b>	<b>80.000,00</b>	<b>62.967,55</b>	<b>45.419,82</b>

La contrazione rispetto agli importi previsti nel bilancio di previsione è dovuta alla contrazione di personale avvenuta nell'Ufficio tributi, sia a seguito di maternità che a seguito di mancata sostituzione di personale adibito ad altro settore.

## b) Tassa per la raccolta dei rifiuti solidi urbani

Il conto economico dell'esercizio 2012 del servizio raccolta, trasporto e smaltimento dei rifiuti urbani presente i seguenti elementi:

<b>Ricavi:</b>		
- da tassa	643.107,83	
<i>Totale ricavi</i>		643.107,83
<b>Costi:</b>		
- raccolta rifiuti solidi urbani e assimilati, differenziata, trasporto e smaltimento	626.884,26	
- altri costi	71.089,00	
<i>Totale costi</i>		697.973,26
<b>quota spazzamento strade 5% costi</b>		34.898,66
<b>Percentuale di copertura</b>		<b>96,99%</b>

La movimentazione delle somme rimaste a residuo per tassa per la raccolta rifiuti solidi urbani è stata la seguente:

Residui attivi al 1/1/2012	141.230,51
Residui riscossi nel 2012	21.991,07
Residui eliminati	1.393,57
Residui al 31/12/2012	117.845,87

## c) Contributi per permesso di costruire

Gli accertamenti negli ultimi tre esercizi hanno subito la seguente evoluzione

Accertamento 2010	Accertamento 2011	Accertamento 2012
422.183,91.=	279.292,70.=	217.970,14.=

La destinazione percentuale del contributo al finanziamento della spesa del titolo I è stata la seguente:

- anno 2010 47,74% ( limite massimo 50% per spese correnti e 25% per spese di manutenzione ordinaria del patrimonio comunale)
- anno 2011 62,82% ( limite massimo 50% per spese correnti e 25% per spese di manutenzione ordinaria del patrimonio comunale)
- anno 2012 39,51% ( limite massimo 50% per spese correnti e 25% per spese di manutenzione

ordinaria del patrimonio comunale).

#### d) Trasferimenti dallo Stato e da altri Enti

L'accertamento delle entrate per trasferimenti presenta il seguente andamento:

	2011	2012
Contributi e trasferimenti correnti dello Stato	54.892,79	1.998,03
Contributi e trasferimenti correnti della Regione	50.385,97	61.538,54
Contributi e trasferimenti della Regione per funz. Delegate		
Contr. e trasf. da parte di org. Comunitari e internaz.li		
Contr. e trasf. correnti da altri enti del settore pubblico	68.583,39	67.827,28
<b>Totale</b>	<b>173.862,15</b>	<b>131.363,85</b>

#### e) Entrate Extratributarie

Le entrate extratributarie accertate nell'anno 2012, presentano i seguenti scostamenti rispetto a quelle accertate nell'anno 2011:

	Rendiconto 2011	Rendiconto 2012	Differenza
Servizi pubblici	176.878,87	240.263,67	63.384,80
Proventi dei beni dell'ente	305.226,74	300.427,12	-4.799,62
Interessi su anticipi e crediti	6.289,20	3.347,86	-2.941,34
Utili netti delle aziende	1.499,12		-1.499,12
Proventi diversi	422.771,47	368.183,30	-54.588,17
<b>Totale entrate extratributarie</b>	<b>912.665,40</b>	<b>912.221,95</b>	<b>-443,45</b>

#### f) Proventi dei servizi pubblici

Si attesta che l'ente non essendo in dissesto finanziario, ne strutturalmente deficitario in quanto non supera oltre la metà dei parametri obiettivi definiti dal decreto del Ministero dell'Interno del 24/9/2009, ed avendo presentato il certificato del rendiconto 2011 entro i termini di legge, non ha l'obbligo di assicurare per l'anno 2012, la copertura minima dei costi dei servizi a domanda individuale, acquedotto e smaltimento rifiuti.

**g) Sanzioni amministrative pecuniarie per violazione codice della strada  
(art. 208 d.lgs. 285/92)**

Le somme accertate negli ultimi tre esercizi hanno subito la seguente evoluzione:

Accertamento 2010	Accertamento 2011	Accertamento 2012
83.315,50.=	45.780,55.=	92.305,06.=

Occorre tenere in considerazione che si tratta di un servizio in convenzione con altro ente e che gli accertamenti sono da ripartire con lo stesso. La parte vincolata del 50% (su accertamenti di euro 56.712,31.=), di competenza del Comune di Macherio, risulta destinata come segue:

	Rendiconto 2010	Rendiconto 2011	Rendiconto 2012
Spesa Corrente	34.172,95.=	10.767,13.=	28.356,16.=
Spesa per investimenti	8.500,00.=	12.123,15.=	0,00.=

La movimentazione delle somme rimaste a residuo è stata le seguente:

Residui attivi al 1/1/2012	161.279,00
Residui riscossi nel 2012	43.045,84
Residui eliminati	528,37
Residui al 31/12/2012	117.704,79

**h) Utilizzo plusvalenze**

Non sono state utilizzate entrate da plusvalenze da alienazioni di beni per il finanziamento del rimborso delle quote di capitale delle rate di ammortamento mutui, come consentito dall'art. 1 comma 66 della legge 311/2004, né per finanziare spese non permanenti connesse alle finalità di cui all'art. 187, comma 2, del T.U.E.L., come consentito dall' art. 3 comma 28 della legge n. 350 del 24/12/2003.

**i) Proventi dei beni dell'ente**

Le entrate accertate nell'anno 2012 sono diminuite di euro 4.799,62.= rispetto a quelle dell'esercizio 2011.

La movimentazione delle somme rimaste a residuo per canoni di locazione è stata le seguente:

Residui attivi al 1/1/2012	72.714,20
Residui riscossi nel 2012	22.934,17
Residui eliminati	60,00
Residui al 31/12/2012	49.720,03

## I) Spese correnti

La comparazione delle spese correnti, riclassificate per intervento, impegnate negli ultimi tre esercizi evidenzia:

Classificazione delle spese correnti per intervento			
	2010	2011	2012
01 - Personale	1.160.905,09	1.115.277,26	1.090.680,54
02 - Acquisto di beni di consumo e/o di materie prime	116.452,73	111.169,45	95.359,77
03 - Prestazioni di servizi	2.270.985,31	2.251.150,17	2.426.720,53
04 - Utilizzo di beni di terzi	7.190,00	7.626,50	6.437,20
05 - Trasferimenti	357.040,22	315.838,60	274.102,18
06 - Interessi passivi e oneri finanziari diversi	732,88	297,27	
07 - Imposte e tasse	114.451,02	115.280,89	114.486,97
08 - Oneri straordinari della gestione corrente			3.832,54
<b>Totale spese correnti</b>	<b>4.027.757,25</b>	<b>3.916.640,14</b>	<b>4.011.619,73</b>

## m) Spese per il personale

Negli ultimi tre esercizi sono intervenute le seguenti variazioni del personale in servizio:

	2010	2011	2012
Dipendenti	32	31	30
spesa per personale interventi 1	1.160.905,09	1.115.277,26	1.090.680,54
spesa corrente	4.027.757,25	3.916.640,14	4.011.619,73
<b>Costo medio per dipendente</b>	<b>36.784,06</b>	<b>35.976,69</b>	<b>36.356,02</b>
<b>incidenza spesa personale su spesa corrente</b>	<b>28,82%</b>	<b>28,48%</b>	<b>27,19%</b>

Ai sensi dell'articolo 91 del T.U.E.L. e dell'articolo 35, comma 4, del d.lgs. n. 165/01 l'organo di revisione ha espresso parere del 19/03/2012 sul documento di programmazione triennale delle spese per il personale verificando la finalizzazione dello stesso alla riduzione programmata delle spese.

## Contrattazione integrativa

Le risorse destinate dall'ente alla contrattazione integrativa sono le seguenti:

	Anno 2011	Anno 2012
Fondo per le risorse decentrate (esclusi incentivi legge Merloni)	111.252,26	106.659,91
Percentuale sulle spese intervento 01	9,97%	9,78%

L'organo di revisione ha accertato che gli istituti contrattuali previsti dall'accordo decentrato sono improntati ai criteri di premialità, riconoscimento del merito e della valorizzazione dell'impegno e della qualità della prestazione individuale del personale nel raggiungimento degli obiettivi programmati dall'ente come disposto dall'art. 40 bis del d.lgs.165/2001e che le risorse previste dall'accordo



medesimo sono compatibili con la programmazione finanziaria del comune, con i vincoli di bilancio ed il rispetto del patto di stabilità.

L'organo di revisione richiede che gli obiettivi siano definiti prima dell'inizio dell'esercizio ed in coerenza con quelli di bilancio ed il loro conseguimento costituisca condizione per l'erogazione degli incentivi previsti dalla contrattazione integrativa. (art.5 comma 1 del d.lgs. 150/2009).

## n) Interessi passivi e oneri finanziari diversi

La spese per interessi passivi sui prestiti, in ammortamento nell'anno 2012, ammonta ad euro zero.  
In rapporto alle entrate accertate nei primi tre titoli l'incidenza degli interessi passivi è dello 0%.

## o) Spese in conto capitale

Dall'analisi delle spese in conto capitale di competenza si rileva quanto segue:

<b>Previsioni Iniziali</b>	<b>Previsioni Definitive</b>	<b>Somme impegnate</b>	<b>Scostamento fra previsioni definitive e somme impegnate</b>	
			<i>in cifre</i>	<i>in %</i>
432.800,00.=	234.765,17.=	169.492,68.=	- 65.272,49	- 27,80

Tali spese sono state così finanziate:

<b>Mezzi propri:</b>			
- alienazione di beni		38.186,00	
- altre risorse		131.306,68	
<b>Totale</b>		<b>169.492,68</b>	
<b>Mezzi di terzi:</b>			
<b>Totale</b>		<b>-</b>	
<b>Totale risorse</b>			<b>169.492,68</b>
<b>Impieghi al titolo II della spesa</b>			<b>169.492,68</b>

## p) Servizi per conto terzi

L'andamento delle entrate e delle spese dei Servizi conto terzi è stato il seguente:

<b>SERVIZI CONTO TERZI</b>	<b>ENTRATA</b>		<b>SPESA</b>	
	<b>2011</b>	<b>2012</b>	<b>2011</b>	<b>2012</b>
Ritenute previdenziali al personale	92.909,69	90.467,97	92.909,69	90.467,97
Ritenute erariali	182.100,91	180.106,18	182.100,91	180.106,18
Altre ritenute al personale c/terzi	11.051,01	13.816,04	11.051,01	13.816,04
Depositi cauzionali	0,00	0,00	0,00	0,00
Altre per servizi conto terzi	189.094,25	45.977,34	189.094,25	45.977,34
Fondi per il Servizio economato	5.000,00	3.000,00	5.000,00	3.000,00
Depositi per spese contrattuali	1.473,00	1.665,00	1.473,00	1.665,00

#### **q) Indebitamento e gestione del debito**

L'Ente ha rispettato il limite di indebitamento disposto dall'art. 204 del T.U.E.L.

L'indebitamento dell'ente ha avuto la seguente evoluzione:

<b>Anno</b>	<b>2010</b>	<b>2011</b>	<b>2012</b>
Residuo debito	72.553	45.785	19.859
Nuovi prestiti			
Prestiti rimborsati	26.768	25.926	19.859
Estinzioni anticipate			
Altre variazioni +/- ( da specificare)			
<b>Totale fine anno</b>	<b>45.785</b>	<b>19.859</b>	<b>-</b>

#### ***r) Utilizzo di strumenti di finanza derivata in essere***

L'Ente non ha contratti in strumenti finanziari derivati

#### **t) Contratti di leasing**

L'Ente non ha in corso al 31/12/2012 contratti di locazione finanziaria.

### ***Analisi della gestione dei residui***

L'organo di revisione ha verificato il rispetto dei principi e dei criteri di determinazione dei residui attivi e passivi disposti dagli articoli 179,182,189 e 190 del T.U.E.L..

I residui attivi e passivi esistenti al primo gennaio 2012 sono stati correttamente ripresi dal rendiconto dell'esercizio 2011.

L'ente ha provveduto al riaccertamento dei residui attivi e passivi al 31.12.2012 come previsto dall'art. 228 del T.U.E.L..

I risultati di tale verifica sono i seguenti:

### Residui attivi

Gestione	Residui iniziali	Residui riscossi	Residui da riportare	Totale residui accertati	maggiori/minori residui
Corrente Tit. I, II, III	844.192,13	435.797,68	404.561,35	840.359,03	3.833,10
C/capitale Tit. IV, V	50.352,08	21.212,16	29.139,92	50.352,08	
Servizi c/terzi Tit. VI	53.971,34	48.441,89	5.529,45	53.971,34	
<b>Totale</b>	<b>948.515,55</b>	<b>505.451,73</b>	<b>439.230,72</b>	<b>944.682,45</b>	<b>3.833,10</b>

### Residui passivi

Gestione	Residui iniziali	Residui pagati	Residui da riportare	Totale residui impegnati	Residui stornati
Corrente Tit. I	796.114,12	644.059,30	114.513,64	758.572,94	37.541,18
C/capitale Tit. II	459.554,02	123.472,84	75.831,42	199.304,26	260.249,76
Rimb. prestiti Tit. III					
Servizi c/terzi Tit. IV	167.209,31	134.871,41	32.127,90	166.999,31	210,00
<b>Totale</b>	<b>1.422.877,45</b>	<b>902.403,55</b>	<b>222.472,96</b>	<b>1.124.876,51</b>	<b>298.000,94</b>

### Risultato complessivo della gestione residui

Maggiori residui attivi	
Minori residui attivi	-3.833,10
Minori residui passivi	298.000,94
<b>SALDO GESTIONE RESIDUI</b>	<b>-294.167,84</b>

### Sintesi delle variazioni per gestione

Gestione corrente	33.708,08
Gestione in conto capitale	260.249,76
Gestione servizi c/terzi	210,00
Gestione vincolata	
<b>VERIFICA SALDO GESTIONE RESIDUI</b>	<b>294.167,84</b>

Le variazioni nella consistenza dei residui di anni precedenti derivano principalmente dalle seguenti motivazioni:

- minori residui passivi: contrazione nella programmazione opere pubbliche per rispetto patto di stabilità

Nel conto del bilancio dell'anno 2012 risultano:

- residui attivi di parte corrente anteriori all'anno 2008 per euro 174.112,12.=.
- residui attivi del titolo IV anteriori all'anno 2008 per euro 2.139,91.=.

Dalla verifica effettuata sui residui attivi, l'organo di revisione, ha rilevato la sussistenza della ragione del credito, mentre per quanto riguarda la concreta esigibilità della singole partite ritiene necessario un continuo monitoraggio attraverso verifiche periodiche.

L'organo di revisione rileva che nel conto del bilancio sono conservati i seguenti residui passivi del titolo II, costituiti negli esercizi precedenti all'anno 2008, per i quali non è ancora iniziata la procedura di gara:

- anno di impegno 2002 - residuo euro 5.619,89.=

finanziato con oneri di urbanizzazione vincolato per lavori di abbattimento delle barriere architettoniche.

### Analisi "anzianità" dei residui

RESIDUI	Esercizi precedenti	2008	2009	2010	2011	2012	Totale
<b>ATTIVI</b>							
Titolo I	69.750,42	10.087,86	17.717,90	25.555,06	33.808,72	250.446,82	407.366,78
Titolo II	78,18				615,00	105.292,69	105.985,87
Titolo III	104.283,52	50.153,69	15.430,17	42.229,83	34.851,00	364.744,37	611.692,58
Titolo IV	2.139,92			27.000,00		671,00	29.810,92
Titolo V							
Titolo VI		407,00	155,75	12,70	4.954,00	5.023,99	10.553,44
<b>Totale</b>	<b>176.252,04</b>	<b>60.648,55</b>	<b>33.303,82</b>	<b>94.797,59</b>	<b>74.228,72</b>	<b>726.178,87</b>	<b>1.165.409,59</b>

<b>PASSIVI</b>							
Titolo I	26.045,16	6.781,59	7.850,38	14.124,70	59.711,81	737.491,46	852.005,10
Titolo II	6.211,09	25.395,77	5.333,47	1.399,55	37.491,54	169.492,68	245.324,10
Titolo III							
Titolo IV	8.635,71	2.516,64	643,02	12,70	20.319,83	38.554,43	70.682,33
<b>Totale</b>	<b>40.891,96</b>	<b>34.694,00</b>	<b>13.826,87</b>	<b>15.536,95</b>	<b>117.523,18</b>	<b>945.538,57</b>	<b>1.168.011,53</b>

### ***Analisi e valutazione dei debiti fuori bilancio***

L'ente non ha, nel corso del 2012, riconosciuto e finanziato debiti fuori bilancio.

### **Rapporti con organismi partecipati**

#### **a) Verifica rapporti di debito e credito con società partecipate**

E' stata effettuata la verifica dei crediti e debiti reciproci alla data del 31/12/2012, con le società partecipate ai sensi dell'art. 6 del d.l. 95/2012, come da note informative asseverate allegate al rendiconto. Per le Società a partecipazione indiretta Gelsia reti e Gelsia srl risultano concordanti i crediti e debiti anche se le stesse non hanno provveduto all'asseverazione da parte dei propri revisori.

Da tale verifica risultata la discordanza con la Società Alsi SpA in quanto l'Ente, non avendo partecipato all'assemblea di fine anno che approvava la ripartizione della riserva straordinaria, ha ritenuto, in attesa del perfezionamento inerente l'utilizzo della quota distribuita, di non provvedere all'accertamento del credito spettante.

## **b) Esternalizzazione dei servizi e rapporti con organismi partecipati**

Nel corso dell'esercizio 2012, l'Ente non ha provveduto ad esternalizzare servizi pubblici locali.

L'Ente non ha proceduto nell'esercizio 2012 ad ampliamento dell'oggetto dei contratti di servizio in essere.

Le società, nell'ultimo bilancio approvato, non presentano perdite che richiedono gli interventi di cui all'art. 2447 (2482 ter) del codice civile.

E' stato verificato il rispetto:

- dell'art.1, commi 725, 726, 727 e 728 della legge 296/06 (entità massima dei compensi agli amministratori di società partecipate in via diretta ed indiretta);
- dell'art.1, comma 729 della legge 296/06 ( numero massimo dei consiglieri in società partecipate in via diretta o indiretta);
- dell'art.1, comma 718 della legge 296/06 (divieto di percezione di compensi da parte del Sindaco e assessori, se nominati membri dell'organo amministrativo di società partecipate);
- dell'art. 1, comma 734 della legge 296/06 ( divieto di nomina di amministratore in caso di perdite reiterate).

E' stata adottata la delibera di ricognizione di cui all'art. 3 co.27 l. 24 dicembre 2007, n. 244.

*L'Organo di revisione, ai sensi dell'art. 34, co. 20 d.l. 179/2012, convertito dalla legge 17/12/2012, n. 22, invita l'ente a verificare la conformità degli affidamenti in corso alla data del 20 ottobre 2012 alla disciplina europea ed in caso di non conformità ad adeguare gli stessi entro il 31 dicembre 2013, redigendo apposita relazione da deliberare e pubblicare sul sito internet dell'ente che dia conto delle ragioni e della sussistenza dei requisiti previsti dall'ordinamento europeo per la forma di affidamento prescelta e che definisca i contenuti specifici degli obblighi di servizio pubblico e servizio universale, con indicazione delle compensazioni economiche se previste.*

## **Tempestività pagamenti**

L'ente ha adottato misure ai sensi dell'art.9 della legge 3/8/2009, n.102, misure organizzative per garantire il tempestivo pagamento delle somme dovute per somministrazioni, forniture ed appalti.

L'atto di riferimento è la delibera G.C. n. 176 del 24/12/2009

## **Parametri di riscontro della situazione di deficitarietà strutturale**

L'ente nel rendiconto 2012, rispetta tutti i parametri di riscontro della situazione di deficitarietà strutturale pubblicati con decreto del Ministero dell'Interno in data 22/2/2013, come da prospetto allegato al rendiconto.

## Resa del conto degli agenti contabili

In attuazione degli articoli 226 e 233 del Tuel gli agenti contabili hanno reso il conto della loro gestione, entro il 30 gennaio 2013, ad eccezione di Equitalia SpA che ha provveduto a rendere i conti in data 21/02/2013, 27/02/2013 e 09/04/2013, allegando i documenti di cui al secondo comma del citato art. 233.

### **PROSPETTO DI CONCILIAZIONE**

Nel prospetto di conciliazione sono assunti gli accertamenti e gli impegni finanziari risultanti dal conto del bilancio e sono rilevate le rettifiche e le integrazioni al fine di calcolare i valori economici e patrimoniali.

Al fine della rilevazione dei componenti economici positivi, gli accertamenti finanziari di competenza sono stati rettificati, come indicato dall'articolo 229 del T.U.E.L. , rilevando i seguenti elementi:

- a) i risconti passivi e i ratei attivi;
- b) le variazioni in aumento o in diminuzione delle rimanenze;
- c) i costi capitalizzati costituiti dai costi sostenuti per la produzione in economia di valori da porre, dal punto di vista economico, a carico di diversi esercizi;
- d) le quote di ricavi già inserite nei risconti passivi di anni precedenti;
- e) le quote di ricavi pluriennali pari agli accertamenti degli introiti vincolati;
- f) l'imposta sul valore aggiunto per le attività effettuate in regime di impresa.

Anche gli impegni finanziari di competenza, al fine della rilevazione dei componenti economici negativi, sono stati rettificati con la rilevazione dei seguenti elementi:

- i costi di esercizi futuri;
- i risconti attivi ed i ratei passivi;
- le variazioni in aumento o in diminuzione delle rimanenze;
- le quote di costo già inserite nei risconti attivi di anni precedenti;
- le quote di ammortamento economico di beni a valenza pluriennale e di costi capitalizzati;
- l'imposta sul valore aggiunto per le attività effettuate in regime di impresa.

Al prospetto di conciliazione sono allegate le carte di lavoro relative alla rettifiche ed integrazioni al fine di consentire il controllo delle stesse e l'utilizzo dei dati negli esercizi successivi.

I valori finanziari correnti risultanti dal conto del bilancio ( accertamenti ed impegni), sono scomposti nel prospetto in valori economici e patrimoniali (attivo, passivo o conti d'ordine).

E' stata pertanto assicurata la seguente coincidenza:

- -entrate correnti = parte a conto economico e restante parte al conto del patrimonio;
- -spese correnti = parte a conto economico, parte al conto del patrimonio e restante parte ai conti d'ordine.

## CONTO ECONOMICO

Nel conto economico della gestione sono rilevati i componenti positivi e negativi secondo criteri di competenza economica così sintetizzati:

	2010	2011	2012
A Proventi della gestione	4.578.068,09	4.365.326,23	4.570.020,58
B Costi della gestione	4.592.283,69	4.556.462,56	4.673.417,57
<b>Risultato della gestione</b>	<b>-14.215,60</b>	<b>-191.136,33</b>	<b>-103.396,99</b>
C Proventi ed oneri da aziende speciali partecipate	-71.743,02	1.499,12	
<b>Risultato della gestione operativa</b>	<b>-85.958,62</b>	<b>-189.637,21</b>	<b>-103.396,99</b>
D Proventi (+) ed oneri (-) finanziari	1.501,72	5.991,93	3.347,86
E Proventi (+) ed oneri (-) straordinari	26.455,87	85.248,49	379.177,82
<b>Risultato economico di esercizio</b>	<b>-58.001,03</b>	<b>-98.396,79</b>	<b>279.128,69</b>

Nella predisposizione del conto economico sono stati rispettati i principi di competenza economica ed in particolare i criteri di valutazione e classificazione indicati nei punti da 69 a 103, del nuovo principio contabile n. 3.

In merito ai risultati economici conseguiti nel 2012 si rileva che continuano ad essere altamente influenzati dalle quote di autofinanziamento derivanti dall'ammortamento dei beni.

Il miglioramento del risultato della gestione operativa rispetto all'esercizio precedente è motivato dall'aumento dei proventi della gestione che risulta superiore all'aumento dei costi.

Il risultato economico depurato della parte straordinaria (area E), presenta un saldo negativo di euro 100.049,13.= con un miglioramento dell'equilibrio economico di euro 83.596,15.= rispetto al risultato del precedente esercizio.

L'organo di revisione, come indicato al punto 7 del nuovo principio contabile n. 3, ritiene che l'equilibrio economico sia un obiettivo essenziale ai fini della funzionalità dell'ente. La tendenza al pareggio

economico della gestione ordinaria deve essere pertanto considerata un obiettivo da perseguire.

Le quote di ammortamento sono state determinate sulla base dei coefficienti previsti dall'art. 229, comma 7, del T.U.E.L. e dal punto 92 del principio contabile n. 3. Le quote d'ammortamento sono rilevate nel registro dei beni ammortizzabili.

Le quote di ammortamento rilevate negli ultimi tre esercizi sono le seguenti:

anno 2010	Anno 2011	Anno 2012
634.468,57.=	644.203,33.=	685.862,91.=

I proventi e gli oneri straordinari si riferiscono a:



	parziali	totali
<b>Proventi:</b>		
<b>Plusvalenze da alienazione</b>		4.708,39
<b>Insussistenze passivo:</b>		37.751,18
di cui:		
- per minori debiti di funzionamento	37.751,18	
- per minori conferimenti		
- per ( da specificare)		
<b>Sopravvenienze attive:</b>		344.384,13
di cui:		
- per maggiori crediti	37.181,05	
- per donazioni ed acquisizioni gratuite e seguito convenzioni	307.112,85	
- per varie	90,23	
<b>Proventi straordinari</b>		-
- per ( da specificare)		
<b>Totale proventi straordinari</b>		<b>386.843,70</b>
<b>Oneri:</b>		
<b>Minusvalenze da alienazione</b>		
<b>Oneri straordinari</b>		3.832,55
Di cui:		
da costi ed oneri per debiti riconosciuti di competenza esercizi precedenti		
- da trasferimenti in conto capitale a terzi		
( finanziati con mezzi propri)		
- da altri oneri straordinari rilevati nel conto del bilancio	3.832,55	
<b>Insussistenze attivo</b>		3.833,10
Di cui:		
- per minori crediti	3.833,10	
- per riduzione valore immobilizzazioni		
- per ( da specificare)		
<b>Sopravvenienze passive</b>		-
- per ( da specificare)		
<b>Totale oneri</b>		<b>7.665,65</b>

## CONTO DEL PATRIMONIO

Nel conto del patrimonio sono rilevati gli elementi dell'attivo e del passivo, nonché le variazioni che gli elementi patrimoniali hanno subito per effetto della gestione.

I valori patrimoniali al 31/12/2012 e le variazioni rispetto all'anno precedente sono così riassunti:

<b>Attivo</b>	<b>31/12/2011</b>	<b>Variazioni da conto finanziario</b>	<b>Variazioni da altre cause</b>	<b>31/12/2012</b>
Immobilizzazioni immateriali	153.871	41.242	-27.591	167.522
Immobilizzazioni materiali	15.966.158	69.808	-351.160	15.684.807
Immobilizzazioni finanziarie	1.287.269		90	1.287.359
<b>Totale immobilizzazioni</b>	<b>17.407.298</b>	<b>111.050</b>	<b>-378.660</b>	<b>17.139.688</b>
Rimanenze				
Credit	948.720	183.494	33.348	1.165.562
Altre attività finanziarie				
Disponibilità liquide	3.234.018	102.079		3.336.097
<b>Totale attivo circolante</b>	<b>4.182.738</b>	<b>285.573</b>	<b>33.348</b>	<b>4.501.659</b>
<b>Ratei e risconti</b>	<b>2.495</b>	<b>-2.467</b>		<b>28</b>
<b>Totale dell'attivo</b>	<b>21.592.531</b>	<b>394.157</b>	<b>-345.312</b>	<b>21.641.375</b>
Conti d'ordine	459.554	46.020	-253.055	252.519
<b>Passivo</b>				
<b>Patrimonio netto</b>	<b>13.359.005</b>	<b>261.910</b>	<b>17.219</b>	<b>13.638.134</b>
<b>Conferimenti</b>	<b>7.211.464</b>	<b>152.370</b>	<b>-324.780</b>	<b>7.039.054</b>
Debiti di finanziamento	19.860	-19.860		
Debiti di funzionamento	796.114	93.432	-37.541	852.005
Debiti per anticipazione di cassa				
Altri debiti	167.210	-96.317	-210	70.683
<b>Totale debiti</b>	<b>983.184</b>	<b>-22.745</b>	<b>-37.751</b>	<b>922.688</b>
<b>Ratei e risconti</b>	<b>38.878</b>	<b>2.622</b>		<b>41.500</b>
<b>Totale del passivo</b>	<b>21.592.531</b>	<b>394.156</b>	<b>-345.312</b>	<b>21.641.375</b>
Conti d'ordine	459.554	46.020	-253.055	252.519

La verifica degli elementi patrimoniali al 31.12.2012 ha evidenziato:

### ATTIVO

#### A. Immobilizzazioni

Le immobilizzazioni iscritte nel conto del patrimonio sono state valutate in base ai criteri indicati nell'art. 230 del T.U.E.L. e nei punti da 104 a 140 del nuovo principio contabile n. 3. I valori iscritti trovano corrispondenza con quanto riportato nell'inventario e nelle scritture contabili.

L'ente si è dotato di idonee procedure contabili per la compilazione e la tenuta dell'inventario: esistono rilevazioni sistematiche ed aggiornate sullo stato della effettiva consistenza del patrimonio dell'ente.

I costi pluriennali capitalizzati iscritti nella voce A/I dell'attivo patrimoniale sono legati in particolar modo alla redazione del PGT e a manutenzioni straordinarie.

Negli inventari e tra le immobilizzazioni sono correttamente rilevati i costi da capitalizzare e cioè tutti i costi sostenuti, inclusi tra le spese correnti, per la produzione in economia di beni da porre dal punto di vista economico a carico di più esercizi.

Nella colonna "variazioni in aumento da conto finanziario" della voce immobilizzazioni sono rilevate le somme pagate (competenza + residui) nel Titolo II della spesa, escluse le somme rilevate nell'intervento 7 (trasferimenti di capitale).

Le immobilizzazioni finanziarie riferite alle partecipazioni sono state valutate col criterio del patrimonio netto risultante dall'ultimo bilancio della partecipata.

### B II Crediti

E' stata verificata la corrispondenza tra il saldo patrimoniale al 31.12.2012 con il totale dei residui attivi risultanti dal conto del bilancio al netto dei depositi cauzionali.

Risulta correttamente rilevato il credito verso l'Erario per iva:

credito o debito Iva anno precedente (204,77 + 0,23 da arrotondamenti)	205,00
Utilizzo credito in compensazione	
Credito Iva dell'anno da rettifica <b>spese</b> prospetto di conciliazione	20.664,02
Debito Iva dell'anno da rettifica <b>entrate</b> prospetto di conciliazione	57.897,07
Versamenti Iva eseguiti nell'anno	37.180,82
Credito o debito Iva a fine anno da indicare nel conto del patrimonio	152,77

### B IV Disponibilità liquide

E' stata verificata la corrispondenza del saldo patrimoniale al 31.12.2012 delle disponibilità liquide con il saldo contabile e con le risultanze del conto del tesoriere.

## PASSIVO

### A. Patrimonio netto

La variazione del netto patrimoniale trova corrispondenza con il risultato economico dell'esercizio.

### B. Conferimenti

I conferimenti iscritti nel passivo concernono contributi in conto capitale (titolo IV delle entrate) finalizzati al finanziamento di immobilizzazioni iscritte nell'attivo. La rilevazione di tali contributi è stata effettuata con il metodo dei ricavi differiti imputando a conto economico nella voce A5 quota parte di contributi correlata alla quota di ammortamento dei beni oggetto di finanziamento.

### C. I. Debiti di finanziamento

Per tali debiti è stata verificata la corrispondenza tra:

- il saldo patrimoniale al 31/12/2012 con i debiti residui in sorte capitale dei prestiti in essere;
- le variazioni in diminuzione e l'importo delle quote capitali dei prestiti rimborsate riportato nel titolo III della spesa.

### C.II Debiti di funzionamento

Il valore patrimoniale al 31/12/2012 corrisponde al totale dei residui passivi del titolo I della spesa al netto dei costi di esercizi futuri rilevati nei conti d'ordine.

### C.V Debiti per somme anticipate da terzi

Il saldo patrimoniale al 31/12/2012 corrisponde al totale dei residui passivi del titolo IV della spesa.

### Ratei e risconti

Le somme iscritte corrispondono a quelle rilevate nel prospetto di conciliazione.

### Conti d'ordine per opere da realizzare

L'importo degli "impegni per opere da realizzare" al 31.12.2012 corrisponde ai residui passivi del Titolo II della spesa con esclusione delle spese di cui agli interventi n. 7, 8, 9 e 10.

## **RELAZIONE DELLA GIUNTA AL RENDICONTO**

L'organo di revisione attesta che la relazione predisposta dal Commissario straordinario con i poteri della giunta è stata redatta conformemente a quanto previsto dall'articolo 231 del T.U.E.L. ed esprime le valutazioni di efficacia dell'azione condotta sulla base dei risultati conseguiti in rapporto ai programmi ed ai costi sostenuti.

Nella relazione non sono evidenziati i criteri di valutazione del patrimonio e delle componenti economiche, l'analisi dei principali scostamenti intervenuti rispetto alle previsioni e le motivazioni delle cause che li hanno determinati.

## **RENDICONTI DI SETTORE**

### **Referto controllo di gestione**

La struttura operativa a cui è stato affidato il controllo di gestione ha presentato, ai sensi dell'articolo 198 del T.U.E.L. n. 267/00, le conclusioni del proprio operato:

- ❑ agli amministratori in data 12/10/2012 ai fini della verifica dello stato di attuazione degli obiettivi programmati;
- ❑ è stato, quindi, consegnato ai responsabili di ogni servizio, previa presentazione alla G.C., al fine di fornire gli elementi necessari per la valutazione dell'andamento della gestione dei servizi di cui sono responsabili;

□ e inviato, in data 12/11/2012 alla Sezione regionale di controllo della Corte dei Conti.

## **OSSERVAZIONI E PROPOSTE**

L'organo di revisione osserva che l'ente non ha irregolarità da sanare.

Lo stesso organo, considerato che alla data della redazione della presente relazione risultano presenti residui attivi:

- al 31.12.2012 per Proventi Beni dell'Ente per euro 46.720,00.=-;
- al 31.12.2012 per Sanzioni Codice della strada per euro 117.705,00.=-;
- al 31.12.2012 per Recupero evasione Ici per euro 17.385,00.=-;
- al 31.12.2012 per Tassa Rifiuti per euro 117.846,00.=

invita l'Ente a tenere conto delle priorità in ordine al vincolo per crediti di dubbia e/o difficile esigibilità nella proposta sulla destinazione dell'avanzo di amministrazione non vincolato.

Inoltre, invita l'Ente a proseguire nel rispetto del principio di riduzione della spesa di personale e del patto di stabilità e nel monitoraggio della gestione dei servizi pubblici a domanda ed a rilevanza economica e degli organismi ai quali sono stati affidati servizi pubblici.

## **CONCLUSIONI**

Tenuto conto di tutto quanto esposto, rilevato e proposto l'organo di revisione:

- attesta la corrispondenza del rendiconto alle risultanze della gestione e
- **esprime parere favorevole** per l'approvazione del rendiconto dell'esercizio finanziario 2012 e
- propone che venga applicato l'avanzo di amministrazione solo dopo aver verificato la quota effettivamente disponibile, al netto dei crediti da riscuotere o in sofferenza.

Sede comunale, 19 aprile 2013

**L'ORGANO DI REVISIONE**

*Lissoni dottor Cesare Mario*

Letto, confermato e sottoscritto.

IL COMMISSARIO STRAORDINARIO  
Dott.ssa ALESSANDRA LAZZARI

IL SEGRETARIO GENERALE  
Dott. Francesco Miatello

---

**CERTIFICATO DI PUBBLICAZIONE E CONFORMITA'**

Si certifica che questa deliberazione è stata pubblicata mediante affissione all'Albo Pretorio di questo Comune, dal \_\_\_\_\_ e per quindici giorni consecutivi.

Dalla Residenza Municipale, addì \_\_\_\_\_

Registro pubblicazioni n. \_\_\_\_\_

IL MESSO COMUNALE

IL SEGRETARIO GENERALE  
Dott. Francesco Miatello

---

Copia conforme all'originale, in carta libera, per uso amministrativo.

Dalla Residenza Municipale, addì \_\_\_\_\_

IL SEGRETARIO GENERALE  
Dott. Francesco Miatello

---

**CERTIFICATO DI ESECUTIVITA'**

La presente deliberazione è divenuta esecutiva, a norma dell'art. 134 – 3° comma – del D.Lgs. 18.08.2000, N° 267

in data \_\_\_\_\_

IL SEGRETARIO GENERALE  
Dott. Francesco Miatello